

# Huánuco: Síntesis de Actividad Económica - Diciembre 2016 -

Departamento de Estudios Económicos  
Sucursal Huancayo

Miércoles, 5 de abril de 2017

Durante diciembre, el sector minero disminuyó en 5,0 por ciento interanual, debido a la menor producción de plomo y plata. Asimismo, la producción agropecuaria se redujo en 1,8 por ciento interanual, ante el resultado negativo del subsector agrícola (-3,7 por ciento), no obstante el crecimiento de la actividad pecuaria (2,9 por ciento).

## Actividad Primaria

- El **sector agropecuario** decreció en 1,8 por ciento interanual durante diciembre, sumando trece meses de disminuciones continuas, justificado por la reducción del subsector agrícola (-3,7 por ciento), no obstante el crecimiento de la actividad pecuaria (2,9 por ciento); asimismo, entre enero y diciembre, disminuyó en 5,4 por ciento, sustentado por la menor oferta de la actividad agrícola (-8,2 por ciento), contrarrestado parcialmente por el incremento del subsector pecuario (2,7 por ciento).
- La **actividad minera** disminuyó en 5,0 por ciento durante diciembre, luego de crecer por dieciocho meses, debido a la menor producción de plomo (-28,4 por ciento) y plata (-29,8 por ciento). Entre enero y diciembre, se expandió en 21,5 por ciento, influenciado por la mayor producción de concentrados mineros de cobre (31,2 por ciento), plomo (12,4 por ciento), zinc (27,4 por ciento) y plata (15,7 por ciento).

### Huánuco: Crecimiento de la producción agropecuaria 1/ (Var.% real respecto a similar mes del año anterior)

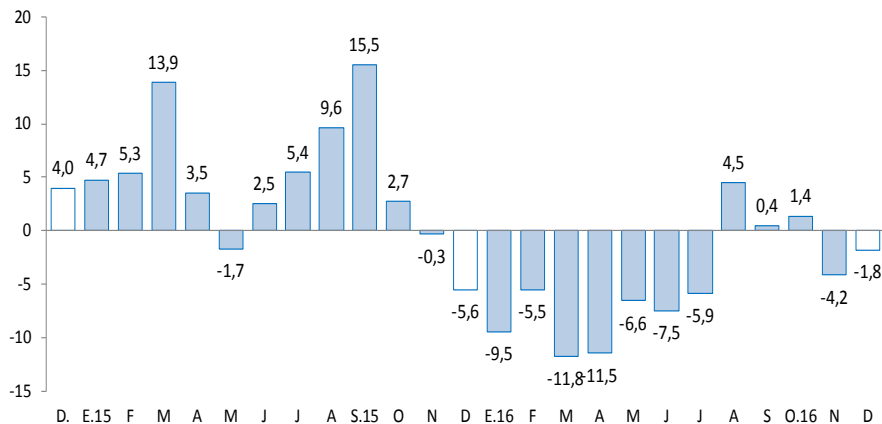

1/ A precios de 2007  
Fuente: MINAGRI.

### Huánuco: Crecimiento de la producción minera 1/ (Var.% real respecto a similar mes del año anterior)

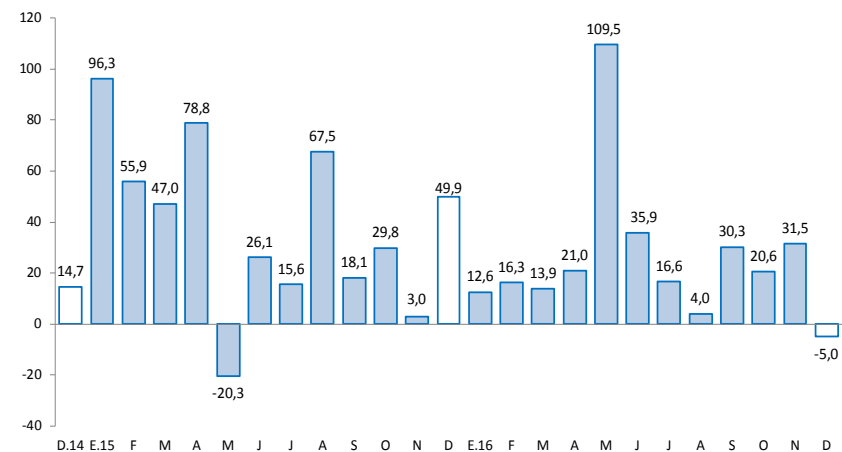

1/ A precios de 2007  
Fuente: MINEM.

En diciembre, destacó el incremento del crédito directo total (7,7 por ciento); crédito de consumo (11,5 por ciento); crédito hipotecario (0,7 por ciento); inversión pública (17,7 por ciento); y el número de arribos a establecimientos de hospedaje (8,7 por ciento).

- Los **despachos de cemento** en Huánuco, a cargo de la empresa UNACEM (plantas Condorcocha y Atocongo, con las marcas Cemento Andino y Sol, respectivamente), disminuyeron en 4,3 por ciento interanual en diciembre, asociado a la reducción de la inversión privada, toda vez que se finalizó la construcción de la Central Hidroeléctrica Chaglla. Entre enero y diciembre, decrecieron en 22,4 por ciento comparado a similar periodo de 2015.
- Los **arribos a los establecimientos de hospedaje** se incrementaron en 8,7 por ciento interanual, asociado a la mayor afluencia de visitantes nacionales (8,5 por ciento) y extranjeros (51,1 por ciento). Entre enero y diciembre, los arribos (756 miles) se incrementaron en 8,3 por ciento respecto a similar periodo de 2015, explicado por la mayor afluencia de visitantes nacionales (8,3 por ciento) y extranjeros (13,5 por ciento).
- El **crédito directo total** en la región (S/ 1 566 millones) creció en 7,7 por ciento interanual en diciembre, influenciado por los mayores montos colocados por la Banca Múltiple, Agrobanco, Banco de la Nación, Cajas Municipales, Financieras y Edpymes. Según tipo, aumentaron en los orientados a consumo (11,5 por ciento) e hipotecario (0,7 por ciento).
- La **inversión pública** del mes (S/ 269 millones) creció en 17,7 por ciento interanual, ante los mayores montos devengados en el Gobierno Nacional y las municipalidades. Entre enero y diciembre, sumó S/ 957 millones, lo que representó un incremento de 9,0 por ciento respecto a similar periodo de 2015. Los tres proyectos con mayores montos devengados durante el 2016 fueron: “Rehabilitación y mejoramiento de la carretera Puerto Bermúdez - San Alejandro” con un gasto de S/ 74 millones, a cargo del Gobierno Nacional; “Mejoramiento de la capacidad resolutive del Hospital de Tingo María” con un gasto de S/ 36 millones, a cargo del Gobierno Regional; y “Construcción del puente Pachitea y accesos” con un gasto de S/ 22 millones, a cargo del Gobierno Nacional.

## Huánuco: Otros indicadores de actividad económica

(Variación % respecto a similar mes del año anterior)

	Jul.16	Ago.16	Set.16	Oct.16	Nov.16	Dic.16
Despachos de cemento 1/	↓-33,5	↓-30,7	↓-24,7	↓-29,4	↓-6,6	↓-4,3
Arribos a los establecimientos de hospedaje	↑7,8	↑10,2	↑10,7	↓-3,3	↑9,0	↑8,7
Crédito total 2/	↑11,9	↑11,7	↑10,4	↑9,6	↑8,7	↑7,7
Crédito de consumo 2/	↑10,5	↑12,6	↑12,3	↑11,6	↑11,8	↑11,5
Crédito hipotecario 2/	↑2,4	↑1,0	↑0,9	↑0,1	↑0,5	↑0,7
Inversión pública 1/	↓-28,2	↑25,4	↑50,2	↑24,5	↑38,2	↑17,7

1/ En términos reales.

2/ En términos nominales.

Fuentes: UNACEM, MINCETUR, MTPE, SBS y MEF.

Entre enero y noviembre, la inversión minera en Huánuco alcanzó US\$ 32,4 millones, 62,4 por ciento más respecto del mismo periodo de 2015, debido al mayor gasto de la Minera Raura.

- La **Empresa Generación Huallaga**, a cargo de la construcción de la **Central Hidroeléctrica Chaglla**, culminó este proyecto con una inversión estimada en US\$ 1 247 millones, cuya potencia instalada es de 456 MW y 2 749,2 Gwh / año, y es alimentada por las aguas del río Huallaga, que son embalsadas aproximadamente 30 Km aguas arriba del centro poblado Cayumba (a 50 Km de Tingo María). El inicio de operaciones comerciales se dio a fines de setiembre de este año.
- En **electricidad**, la Empresa Hidroeléctrica Marañón S.R.L ejecuta la **Central Hidroeléctrica Marañón**, ubicada en las provincias de Huamalíes y Dos de Diciembre. Se estima una potencia de 88,0 MWh y según OSINERGMIN las obras contaron con un avance físico de 93 por ciento. La inversión aproximada de todo el proyecto es de US\$ 85,6 millones y entraría en operaciones a mediados de 2018.
- En **electricidad**, se planea invertir US\$ 389,2 millones en el **proyecto Hidroeléctrico Belo Horizonte**. Se prevé la construcción de una planta que tendrá una potencia instalada de 180 MWh. Con el cronograma de obras ya aprobado, se espera que entraría en operaciones a fines de 2023.
- En **electricidad**, un total de US\$ 505 millones invertirá la empresa Generación Andina y su socio británico Unión Energy Group, perteneciente al holding británico Unión Group, en diversos proyectos hidroenergéticos en el Valle del Monzón, provincia de Huamalíes, agrupados en el denominado **complejo hidroeléctrico El Carmen**. Este complejo consta de seis centrales hidroeléctricas que en conjunto producirán 55,2 megavatios: Chaupiyacu, 8 de Diciembre, El Carmen, Muchcapata, Nueva Esperanza y Pan de Azúcar. De los seis proyectos, la Central Hidroeléctrica El Carmen y 8 de Diciembre, demandarían ambos una inversión de US\$ 76 millones y entrarían en operación en febrero de 2017.
- En **minería**, la empresa Compañía Minera Vichaycocha SAC viene realizando trabajos de exploración en el denominado proyecto **Rondoni**, en el distrito de Cayma, provincia de Ambo. La inversión estimada del proyecto es de US\$ 350 millones y espera lograr una producción de 50 mil toneladas de cobre al año.

La actividad agropecuaria decreció en 1,8 por ciento interanual durante diciembre, sumando trece meses de disminuciones continuas, justificado por la reducción del subsector agrícola (-3,7 por ciento. Entre enero y diciembre, disminuyó en 5,4 por ciento, sustentado por la menor oferta de la actividad agrícola (-8,2 por ciento).

## Huánuco: Producción de principales productos agropecuarios 1/ (Miles de toneladas)

Subsectores	Estructura Porcentual 2014 /2	Diciembre			Enero - Diciembre		
		2 015	2 016	Var.%	2 015	2 016	Var.%
<b>AGRÍCOLA</b>	<b>74,5</b>			<b>-3,7</b>			<b>-8,2</b>
<b>Orientada al mercado interno 2/</b>	<b>68,6</b>			<b>-5,3</b>			<b>-12,0</b>
Papa Blanca	19,7	39,9	34,3	-14,1	407,1	325,5	-20,0
Plátano	6,2	17,4	17,4	0,1	207,4	208,5	0,5
Papa Amarilla+Color	25,1	21,5	18,5	-14,1	219,2	175,3	-20,0
Yuca	1,9	4,0	3,9	-3,0	56,8	55,4	-2,5
Arroz Cáscara	2,3	2,0	3,4	73,6	34,6	48,3	39,8
Olluco	1,1	1,3	0,1	-96,1	25,6	19,4	-24,0
Maíz Amiláceo	2,3	0,0	0,0	-	17,9	12,0	-33,0
Naranja	0,5	0,3	0,4	1,4	11,8	11,8	-0,1
<b>Orientada al mercado externo y agroindustria 2/</b>	<b>5,9</b>			<b>24,0</b>			<b>25,2</b>
Maíz A. Duro	2,0	2,2	2,2	1,6	42,1	43,1	2,5
Café	1,7	0,0	0,0	104,8	5,1	7,9	53,7
Cacao	1,8	0,3	0,5	42,1	5,3	6,5	22,7
<b>PECUARIO</b>	<b>25,5</b>			<b>2,9</b>			<b>2,7</b>
Carne de vacuno 3/	13,3	1,7	1,7	-0,7	20,1	20,2	0,6
Carne de ave 3/	0,5	0,2	0,1	-35,7	1,7	1,6	-3,5
Carne de ovino 3/	1,3	0,1	0,1	-4,3	1,6	1,7	3,3
Leche	3,2	3,4	3,4	1,5	42,2	44,9	6,2
<b>SECTOR AGROPECUARIO</b>	<b>100,0</b>			<b>-1,8</b>			<b>-5,4</b>

1/ Cifras preliminares.

2/ A precios de 2007.

3/ Peso neto.

Fuente: MINAGRI.

Elaboración: BCRP - Sucursal Huancayo. Departamento de Estudios Económicos.

En diciembre, el decrecimiento de 3,7 por ciento en el sub sector agrícola se sustentó en la menor oferta con destino al mercado interno (-5,3 por ciento), no obstante el crecimiento en el destinado al mercado externo y agroindustria (24,0 por ciento); explicado en el primer caso, por las reducciones en la producción de papa (blanca y amarilla), olluco, piña y yuca; y en el segundo, se incrementó por maíz amarillo duro, café y cacao. Respecto a la menor producción de papa (blanca y amarilla), se debió a la reducción de siembras, ante el registro de menores lluvias en las provincias de Ambo, Huánuco y Yarowilca; en café, se incrementó por haber ingresado mayores áreas de crecimiento a producción; y en cacao, por la favorable demanda y ampliación de hectáreas en producción. Entre enero y diciembre, la parte agrícola decreció en 8,2 por ciento, influenciado por la menor oferta al mercado interno (-12,0 por ciento), contrarrestado parcialmente por el incremento del dirigido al mercado externo y agroindustria (25,2 por ciento); en el primer caso, por la reducción en papa (blanca y amarilla), arveja grano verde, maíz amiláceo, olluco, trigo, yuca, cebada grano, naranja y piña; mientras que, en el segundo, aumentó por la mayor producción de maíz amarillo duro, café y cacao.

La producción pecuaria creció en 2,9 por ciento en el mes, ante la mayor oferta de leche, huevo, lana, fibra de alpaca y carnes de porcino y caprino. Entre enero y diciembre, aumentó en 2,7 por ciento, explicado por la mayor producción de leche, huevo, fibra de alpaca, además de carnes de porcino, vacuno, alpaca, caprino y ovino, entre los principales.

La producción minera en diciembre se redujo en 5,0 por ciento, ante la menor producción de plomo y plata. Entre enero y diciembre, creció en 21,5 por ciento.

## Huánuco: Producción Minera 1/

(Var. % real respecto al mismo periodo del año anterior)

	Estructura Porcentual 2014 2/	Diciembre			Enero - Diciembre		
		2 015	2 016	Var. %	2 015	2 016	Var. %
Cobre (TMF)	8,9	155	166	7,6	1 363	1 788	31,2
Plomo (TMF)	20,0	2 826	2 023	-28,4	21 477	24 130	12,4
Zinc (TMF)	48,0	3 688	4 385	18,9	33 823	43 106	27,4
Plata (Kg.f)	23,2	8 722	6 124	-29,8	68 222	78 937	15,7
<b>TOTAL 1/</b>				<b>-5,0</b>			<b>21,5</b>

1/ Cifras preliminares.

2/ A precios de 2007.

Fuente: MINEM.

Elaboración: BCRP - Sucursal Huancayo. Departamento de Estudios Económicos.

- La **actividad minera** disminuyó en 5,0 por ciento durante diciembre, luego de crecer por dieciocho meses de continuo crecimiento, debido a la menor producción de plomo (-28,4 por ciento) y plata (-29,8 por ciento), contrarrestado ligeramente por los incrementos de cobre (7,6 por ciento) y zinc (18,9 por ciento). Entre enero y diciembre, se expandió en 21,5 por ciento, influenciado por la mayor producción de concentrados mineros de cobre (31,2 por ciento), plomo (12,4 por ciento), zinc (27,4 por ciento) y plata (15,7 por ciento).
- La producción se concentró en la empresa minera Raura, ubicada en la cumbre de la Cordillera Occidental, entre los departamentos de Huánuco (provincia de Lauricocha, distrito de San Miguel de Cauri) y Lima (provincia de Oyón).

## Huánuco: Crecimiento de la producción minera 1/

(Var.% real respecto a similar mes del año anterior)

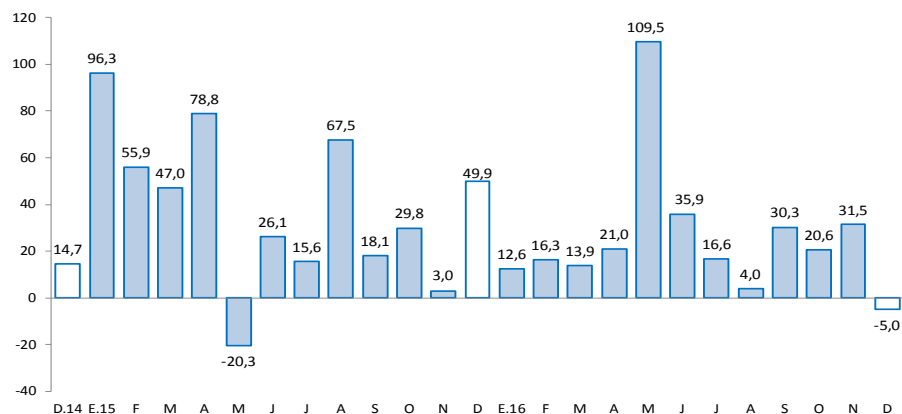

1/ A precios de 2007

Fuente: MINEM.

Los despachos de cemento decrecieron en 4,3 por ciento durante diciembre, sumando dieciocho meses de continua disminución. Entre enero y diciembre, decrecieron en 22,4 por ciento respecto a similar periodo de 2015.

## Huánuco: Despachos de cemento

(Var.% con respecto a similar mes del año anterior)

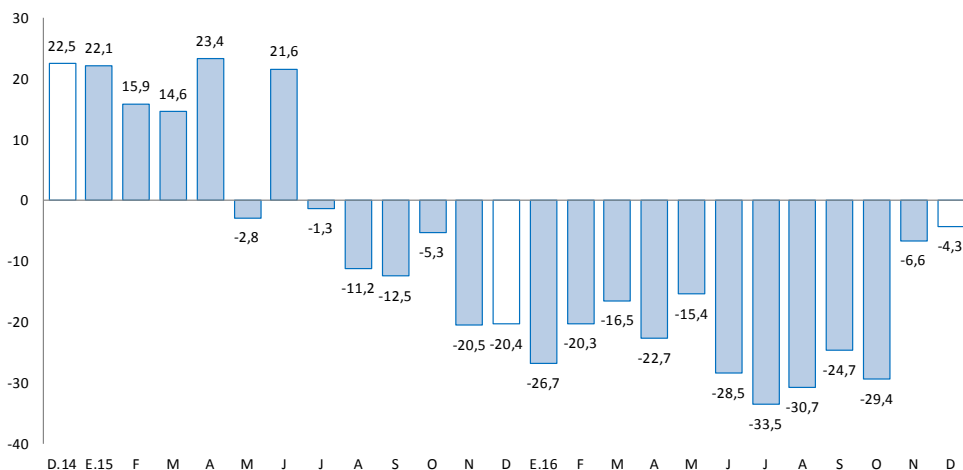

Fuente: UNACEM (Plantas Condorcocha y Atocongo).

- Los **despachos de cemento** decrecieron por dieciocho meses consecutivos, luego de incrementarse en 21,6 por ciento en junio de 2015. En diciembre, disminuyó en 4,3 por ciento, debido a la reducción de la inversión privada, toda vez que se finalizó la construcción de la Central Hidroeléctrica Chaglla (efecto base).
- Entre enero y diciembre, los despachos decrecieron en 22,4 por ciento comparado a similar periodo de 2015, influenciado por una menor demanda, principalmente por la finalización de la construcción de la Central Hidroeléctrica Chaglla. Esta hidroeléctrica fue desarrollado por la Empresa Generación Huallaga, con una inversión de US\$ 1 247 millones. A fines de setiembre de este año, la hidroeléctrica inició sus operaciones comerciales.

El crédito directo total (S/ 1 566 millones) creció 7,7 por ciento interanual en diciembre. Los créditos con destino a las empresas y a personas, registraron aumentos de 6,9 por ciento y 8,9 por ciento, respectivamente.

## Huánuco: Crédito Directo

(Saldos a fin de periodo en millones de soles, con Tipo de Cambio Fijo)

	SalDOS en millones de soles		Tasas de crecimiento (%)	
	nov-16	dic-16	Mes	12 Meses
<b>Banco de la Nación 1/</b>	95	96	1,1	8,3
<b>Agrobanco 2/</b>	75	75	-0,2	45,2
<b>Banca Múltiple</b>	824	818	-0,8	2,3
<b>Instituciones No Bancarias</b>	568	578	1,6	12,2
Financieras	180	182	1,3	8,2
Cajas Municipales	367	374	1,8	14,0
Cajas Rurales	0	0	-	-
Edpymes	22	22	2,6	17,2
<b>Total</b>	<b>1 563</b>	<b>1 566</b>	<b>0,2</b>	<b>7,7</b>
<b>Empresas</b>	<b>933</b>	<b>931</b>	<b>-0,2</b>	<b>6,9</b>
<b>Personas</b>	<b>630</b>	<b>635</b>	<b>0,8</b>	<b>8,9</b>
Consumo	487	492	1,0	11,5
Hipotecario	143	143	-0,1	0,7
En MN	1 494	1 504	0,6	9,2
En ME	69	63	-8,4	-18,9

1/ Considera sólo los créditos de consumo e hipotecario.

2/ No considera los créditos a las demás empresas del sistema financiero.

Fuente: SBS y AFP.

Elaboración: BCRP - Sucursal Huancayo. Departamento de Estudios Económicos.

- La **morosidad** al mes de noviembre 2016, fue 5,2 por ciento, no registrando variación respecto a su similar del año pasado. Los mayores ratios se registraron en la Banca Múltiple (5,8 por ciento), Financieras (5,3 por ciento), Cajas Municipales (5,1 por ciento) y Edpymes (5,0 por ciento).

## Huánuco: Crecimiento del crédito directo

(Var.% con respecto a similar mes del año anterior, con Tipo de Cambio Fijo)

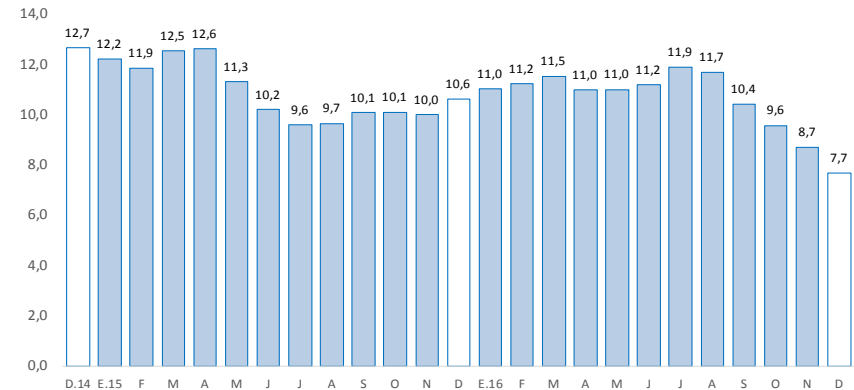

Fuente: SBS y AFP.

## Huánuco: Tasa de morosidad 1/

(Porcentaje)

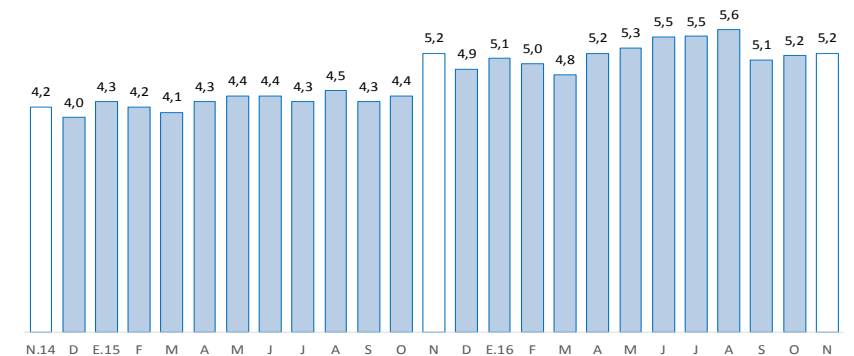

1/ Morosidad = (créditos vencidos + créditos en cobranza judicial) / créditos totales.

Fuente: SBS y AFP.



Los depósitos en Huánuco (S/ 893 millones) crecieron en 6,4 por ciento interanual en diciembre, debido a la mayor captación de depósitos en ahorro y a plazo. Según tipo de moneda, creció en 7,7 por ciento en los depósitos en moneda nacional, mientras que en moneda extranjera, decreció en 1,5 por ciento.

### Huánuco: Depósitos

(Saldos a fin de periodo en millones de soles, con Tipo de Cambio Fijo)

	Saldos en millones de soles		Tasas de crecimiento (%)	
	nov-16	dic-16	Mes	12 Meses
	<b>Banco de la Nación</b>	<b>274</b>	<b>291</b>	<b>6,2</b>
<b>Banca Múltiple</b>	<b>448</b>	<b>478</b>	<b>6,8</b>	<b>7,8</b>
<b>Instituciones No Bancarias</b>	<b>120</b>	<b>124</b>	<b>3,0</b>	<b>19,3</b>
Financieras	10	11	4,7	-5,7
Cajas Municipales	110	113	2,8	22,4
Cajas Rurales	0	0	-	-
<b>TOTAL</b>	<b>842</b>	<b>893</b>	<b>6,1</b>	<b>6,4</b>
Vista	250	267	6,6	-0,5
Ahorro	408	441	8,1	8,0
A plazo	184	185	0,9	13,6
En MN	730	780	6,8	7,7
En ME	112	114	1,4	-1,5

Fuente: SBS y AFP.

Elaboración: BCRP - Sucursal Huancayo. Departamento de Estudios Económicos.

### Huánuco: Crecimiento de los depósitos

(Var.% real con respecto a similar mes del año anterior, con Tipo de Cambio Fijo)

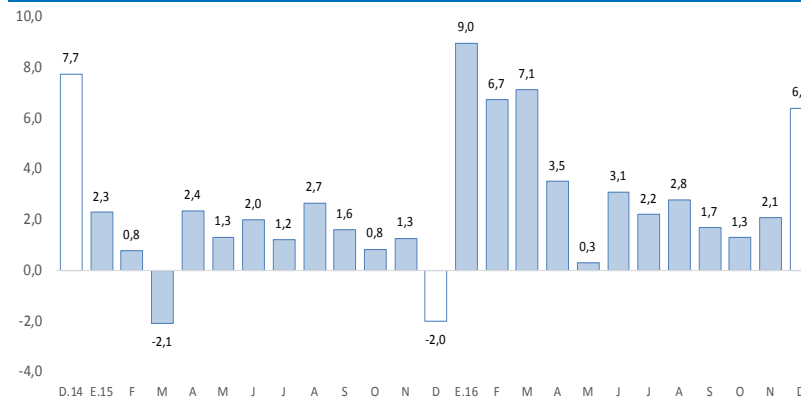

Fuente: SBS y AFP.

La inversión pública creció en 17,7 por ciento interanual en diciembre, influenciado por el Gobierno Nacional y las municipalidades. Entre enero y diciembre, aumentó en 9,0 por ciento respecto de similar periodo de 2015.

## Huánuco: Ejecución del presupuesto público de inversiones 1/ 2/ (En millones de soles)

	Diciembre			Enero - Diciembre		
	2 015	2 016	Var.% real	2 015	2 016	Var.% real
Gobierno Nacional	44	49	7,3	234	252	3,8
Gobierno Regional	69	60	-15,5	232	213	-11,1
Gobiernos locales	109	160	42,9	382	492	24,5
<b>Total</b>	<b>222</b>	<b>269</b>	<b>17,7</b>	<b>848</b>	<b>957</b>	<b>9,0</b>

1/ Información actualizada al 31 de diciembre de 2016.

2/ Comprende la adquisición de activos no financieros.

Fuente: MEF.

Elaboración: BCRP - Sucursal Huancayo. Departamento de Estudios Económicos.

## Huánuco: Crecimiento de la ejecución del presupuesto público de inversiones (Var.% real)

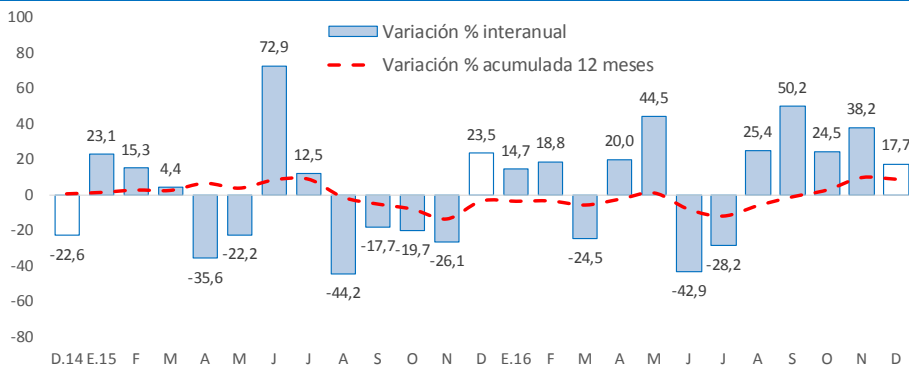

Fuente: MEF.

- La **inversión pública** en Huánuco totalizó S/ 269 millones en diciembre, mayor en S/ 48 millones (17,7 por ciento en términos reales) respecto a similar mes de 2015, influenciado por el Gobierno Nacional y los municipios. Entre enero y diciembre, acumuló S/ 957 millones, mayor en 9,0 por ciento en términos reales respecto a similar periodo de 2015, influenciado por el Gobierno Nacional y las municipalidades.
- Entre los **principales proyectos** que se ejecutaron entre enero y diciembre, en el Gobierno Nacional destacaron la “Rehabilitación y mejoramiento de la carretera Puerto Bermúdez - San Alejandro” con un gasto de S/ 74 millones; “Construcción del puente Pachitea y accesos” con un gasto de S/ 22 millones; y “Mejoramiento de los servicios académicos de experimentación e investigación en las carreras de Enfermería, Obstetricia, Psicología y Odontología de la Universidad Nacional Hermilio Valdizán” con un gasto acumulado de S/ 13 millones.
- En el Gobierno Regional, sobresalieron el “Mejoramiento de la capacidad resolutoria del Hospital de Tingo María” con un gasto de S/ 36 millones; “Ampliación y mejoramiento del sistema de agua potable y alcantarillado de Pillcomarca, provincia de Huánuco” con un gasto de S/ 12 millones; e “Instalación de servicio de esparcimiento y boulevard en el Malecón Huertas, distrito de Ambo” con un gasto de S/ 9 millones.
- En los gobiernos locales, destacaron la “Ampliación y mejoramiento de los servicios de salud de los puestos de salud de Pucajaga, Manzano y Jillaulla, distrito de Molino, provincia de Pachitea” con un gasto de S/ 10 millones; “Construcción trocha carrozable tramo Contadera - Pirush, distrito de Jircán, provincia de Huamalíes” con un gasto de S/ 8 millones; y “Mejoramiento de los servicios educativos para favorecer el logro de aprendizaje de los alumnos de la localidad de Chinchil, distrito de Huacrachuco, provincia de Marañón” con un gasto de S/ 7 millones.