

Huánuco: Síntesis de Actividad Económica - Octubre 2016 -

Departamento de Estudios Económicos
Sucursal Huancayo

Lunes, 23 de enero de 2017

Durante octubre, el sector minero se incrementó en 20,6 por ciento interanual, sumando diecisiete meses de resultados positivos, debido a la mayor producción de cobre, plomo, zinc y plata. De forma contraria, la producción agropecuaria se redujo en 2,9 por ciento interanual, ante el resultado negativo del subsector agrícola (-5,5 por ciento).

Actividad Primaria

- El **sector agropecuario** decreció en 2,9 por ciento interanual durante octubre, sumando once meses de disminuciones continuas, justificado por la reducción del subsector agrícola (-5,5 por ciento), no obstante el crecimiento de la actividad pecuaria (5,9 por ciento); asimismo, entre enero y octubre, disminuyó en 10,4 por ciento, sustentado por la menor oferta de la actividad agrícola (-14,2 por ciento), contrarrestado parcialmente por el incremento del subsector pecuario (3,0 por ciento).
- La **actividad minera** se incrementó en 20,6 por ciento durante octubre, sumando diecisiete meses de continuo crecimiento, ante la mayor producción de cobre (40,4 por ciento), plomo (1,7 por ciento), zinc (37,2 por ciento) y plata (0,4 por ciento). Entre enero y octubre, se expandió en 24,5 por ciento, influenciado por la mayor producción de concentrados mineros de cobre (31,9 por ciento), plomo (20,4 por ciento), zinc (26,4 por ciento) y plata (22,5 por ciento).

Huánuco: Crecimiento de la producción agropecuaria 1/ (Var.% real respecto a similar mes del año anterior)

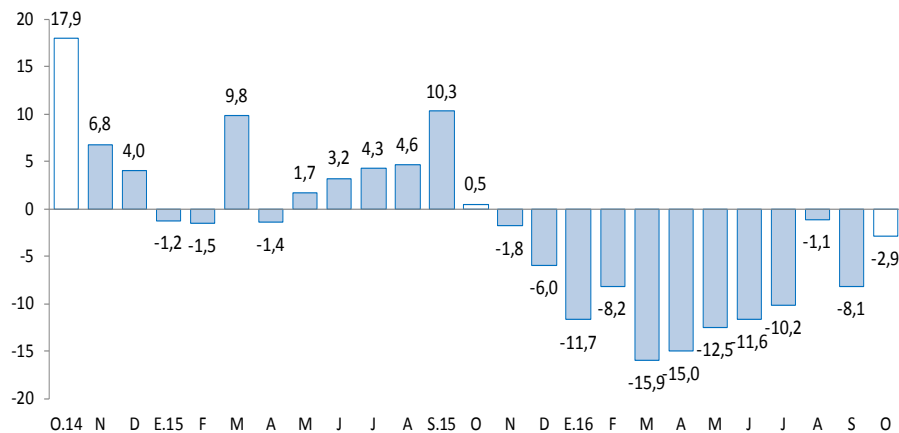

1/ A precios de 2007
Fuente: MINAGRI.

Huánuco: Crecimiento de la producción minera 1/ (Var.% real respecto a similar mes del año anterior)

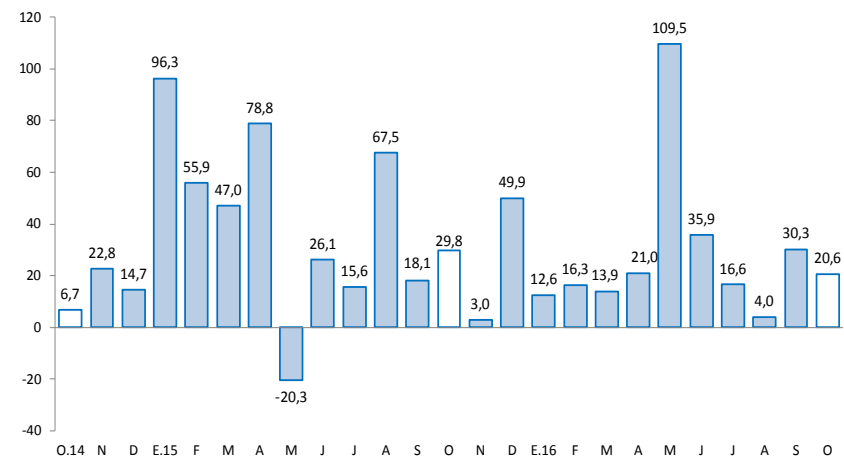

1/ A precios de 2007
Fuente: MINEM.

En octubre, destacó el incremento del crédito directo total (9,6 por ciento); crédito de consumo (11,6 por ciento); crédito hipotecario (0,1 por ciento); y la inversión pública (24,5 por ciento).

- Los **despachos de cemento** en Huánuco, a cargo de la empresa UNACEM (plantas Condorcocha y Atocongo, con las marcas Cemento Andino y Sol, respectivamente), disminuyeron en 21,6 por ciento interanual en octubre, asociado a la reducción de la inversión privada, toda vez que se viene finalizando la construcción de la Central Hidroeléctrica Chaglla. Entre enero y octubre, decrecieron en 29,4 por ciento comparado a similar periodo de 2015.
- Los **arribos a los establecimientos de hospedaje** se redujeron en 3,3 por ciento interanual, asociado a la menor afluencia de visitantes nacionales (-3,3 por ciento) y extranjeros (-7,2 por ciento). Entre enero y octubre, los arribos (638 miles) se incrementaron en 8,2 por ciento respecto a similar periodo de 2015, explicado por la mayor afluencia de visitantes nacionales (8,2 por ciento) y extranjeros (15,0 por ciento).
- El **crédito directo total** en la región (S/ 1 551 millones) creció en 9,6 por ciento interanual en octubre, influenciado por los mayores montos colocados por la Banca Múltiple, Agrobanco, Banco de la Nación, Cajas Municipales, Financieras y Edpymes. Según tipo, aumentaron en los orientados a consumo (11,6 por ciento) e hipotecario (0,1 por ciento).
- La **inversión pública** del mes (S/ 84 millones) creció en 24,5 por ciento interanual, ante los mayores montos devengados en los gobiernos, Nacional y Regional. Entre enero y octubre, sumó S/ 579 millones, lo que representó un incremento de 1,6 por ciento respecto a similar periodo de 2015. Los tres proyectos con mayores montos devengados fueron: “Rehabilitación y mejoramiento de la carretera Puerto Bermúdez - San Alejandro” con un gasto de S/ 49 millones, a cargo del Gobierno Nacional; “Construcción del puente Pachitea y accesos” con un gasto de S/ 17 millones, a cargo del Gobierno Nacional; y “Mejoramiento de la capacidad resolutive del Hospital de Tingo María” con un gasto de S/ 18 millones, a cargo del Gobierno Regional.

Huánuco: Otros indicadores de actividad económica

(Variación % respecto a similar mes del año anterior)

	May.16	Jun.16	Jul.16	Ago.16	Set.16	Oct.16
Despachos de cemento 1/	▼-15,4	▼-28,5	▼-33,5	▼-30,7	▼-24,7	▼-29,4
Arribos a los establecimientos de hospedaje	▲0,7	▲4,0	▲7,8	▲10,2	▲10,7	▼-3,3
Crédito total 2/	▲11,0	▲11,2	▲11,9	▲11,7	▲10,4	▲9,6
Crédito de consumo 2/	▲14,3	▲13,4	▲10,5	▲12,6	▲12,3	▲11,6
Crédito hipotecario 2/	▼-1,1	▲0,1	▲2,4	▲1,0	▲0,9	▲0,1
Inversión pública 1/	▲44,5	▼-42,9	▼-28,2	▲25,4	▲50,2	▲24,5

1/ En términos reales.

2/ En términos nominales.

Fuentes: UNACEM, MINCETUR, MTPE, SBS y MEF.

Durante enero y octubre, la inversión minera en Huánuco alcanzó US\$ 28,4 millones, 69,1 por ciento más respecto del mismo periodo de 2015, debido al mayor gasto de la Minera Raura.

- La **Empresa Generación Huallaga**, a cargo de la construcción de la **Central Hidroeléctrica Chaglla**, culminó este proyecto con una inversión estimada en US\$ 1 247 millones, cuya potencia instalada es de 456 MW y 2 749,2 Gwh / año, y es alimentada por las aguas del río Huallaga, que son embalsadas aproximadamente 30 Km aguas arriba del centro poblado Cayumba (a 50 Km de Tingo María). El inicio de operaciones comerciales se dio a fines de setiembre de este año.
- En **electricidad**, la Empresa Hidroeléctrica Marañón S.R.L ejecuta la **Central Hidroeléctrica Marañón**, ubicada en las provincias de Huamalíes y Dos de Octubre. Se estima una potencia de 88,0 MWh y según OSINERGMIN las obras contaron con un avance físico de 87 por ciento. La inversión aproximada de todo el proyecto es de US\$ 85,6 millones y entraría en operaciones a mediados de 2018.
- En **electricidad**, a mediados de 2015 la empresa Odebrecht compró, a la empresa Volcan Compañía Minera, los derechos del **proyecto Hidroeléctrico Belo Horizonte**, pagando US\$ 31,5 millones. Se prevé una inversión de US\$ 389,2 millones, en una planta que tendrá una potencia instalada de 180 MWh. Con el cronograma de obras ya aprobado, se espera que entraría en operaciones a fines de 2021.
- En **electricidad**, un total de US\$ 505 millones invertirá la empresa Generación Andina y su socio británico Unión Energy Group, perteneciente al holding británico Unión Group, en diversos proyectos hidroenergéticos en el Valle del Monzón, provincia de Huamalíes, agrupados en el denominado **complejo hidroeléctrico El Carmen**. Este complejo consta de seis centrales hidroeléctricas que en conjunto producirán 55,2 megavatios: Chaupiyacu, 8 de Octubre, El Carmen, Muchcapata, Nueva Esperanza y Pan de Azúcar. De los seis proyectos, la Central Hidroeléctrica El Carmen y 8 de Octubre, demandarían ambos una inversión de US\$ 76 millones y entrarían en operación en febrero de 2017.
- En **minería**, la empresa Compañía Minera Vichaycocha SAC viene realizando trabajos de exploración en el denominado proyecto **Rondoni**, en el distrito de Cayma, provincia de Ambo. La inversión estimada del proyecto es de US\$ 350 millones y espera lograr una producción de 50 mil toneladas de cobre al año.

La actividad agropecuaria decreció en 2,9 por ciento interanual durante octubre, sumando once meses de disminuciones continuas, justificado por la reducción del subsector agrícola (-5,5 por ciento); asimismo, entre enero y octubre, disminuyó en 10,4 por ciento, sustentado por la menor oferta de la actividad agrícola (-14,2 por ciento).

Huánuco: Producción de principales productos agropecuarios 1/

(Miles de toneladas)

Subsectores	Estructura Porcentual 2014 /2	Octubre			Enero - Octubre		
		2 015	2 016	Var.%	2 015	2 016	Var.%
AGRÍCOLA	74,5			-5,5			-14,2
Orientada al mercado interno 2/	68,6			-11,7			-19,1
Papa Blanca	19,7	39,1	29,1	-25,6	312,6	238,1	-23,8
Plátano	6,2	17,3	17,3	-0,3	172,5	173,3	0,5
Papa Amarilla+Color	25,1	22,6	20,1	-10,8	173,3	133,8	-22,8
Yuca	1,9	4,3	4,4	2,3	48,3	46,8	-3,2
Arroz Cáscara	2,3	2,6	5,9	131,9	29,9	39,5	32,2
Olluco	1,1	0,0	0,0	-	24,3	19,4	-20,1
Maíz Amiláceo	2,3	0,0	0,0	-	17,9	12,0	-33,0
Naranja	0,5	1,0	1,0	-0,7	10,8	10,9	0,9
Orientada al mercado externo y agroindustria 2/	5,9			124,6			25,3
Maíz A. Duro	2,0	1,1	5,1	357,7	38,2	39,5	3,6
Café	1,7	0,1	0,1	90,5	5,1	7,7	52,1
Cacao	1,8	0,4	0,5	37,3	4,6	5,5	20,5
PECUARIO	25,5			5,9			3,0
Carne de vacuno 3/	13,3	1,7	1,7	3,5	16,8	16,9	0,6
Carne de ave 3/	0,5	0,1	0,2	12,4	1,3	1,5	13,7
Carne de ovino 3/	1,3	0,1	0,1	7,6	1,4	1,4	4,0
Leche	3,2	3,1	3,4	10,4	35,7	38,0	6,4
SECTOR AGROPECUARIO	100,0			-2,9			-10,4

1/ Cifras preliminares.

2/ A precios de 2007.

3/ Peso neto.

Fuente: MINAGRI.

Elaboración: BCRP - Sucursal Huancayo. Departamento de Estudios Económicos.

En octubre, el decrecimiento de 5,5 por ciento en el subsector agrícola se sustentó en la menor oferta con destino al mercado interno (-11,7 por ciento), no obstante el crecimiento en el destinado al mercado externo y agroindustria (124,6 por ciento); explicado en el primer caso, por las reducciones en la producción de papa (blanca y amarilla), arveja grano verde, piña, plátano y naranja; y en el segundo, se incrementó por maíz amarillo duro, café y cacao. Respecto a la menor producción de papa (blanca y amarilla), se debió a la reducción de siembras, ante el registro de menores lluvias en las provincias de Ambo, Huánuco y Yarowilca; en café, se incrementó por haber ingresado mayores áreas de crecimiento a producción; y en cacao, por la favorable demanda y ampliación de hectáreas en producción. Entre enero y octubre, la parte agrícola decreció en 14,2 por ciento, influenciado por la menor oferta al mercado interno (-19,1 por ciento), contrarrestado parcialmente por el incremento del dirigido al mercado externo y agroindustria (25,3 por ciento); en el primer caso, por la reducción en papa (blanca y amarilla), arveja grano verde, maíz amiláceo, olluco, trigo, yuca y cebada grano; mientras que, en el segundo, aumentó por la mayor producción de maíz amarillo duro, café y cacao.

La producción pecuaria creció en 5,9 por ciento en el mes, ante la mayor oferta de leche, huevo, fibra de alpaca y carnes de porcino, vacuno, ave, ovino, caprino y alpaca. Entre enero y octubre, aumentó en 3,0 por ciento, explicado por la mayor producción de leche, huevo, fibra de alpaca, además de carnes de ave, vacuno, alpaca, caprino, porcino y ovino, entre los principales.

La producción minera en octubre se incrementó en 20,6 por ciento, ante la mayor producción de cobre, plomo, zinc y plata. Entre enero y octubre, creció en 24,5 por ciento.

Huánuco: Producción Minera 1/

(Var. % real respecto al mismo periodo del año anterior)

	Estructura Porcentual 2014 2/	Octubre			Enero - Octubre		
		2 015	2 016	Var. %	2 015	2 016	Var. %
Cobre (TMF)	8,9	118	165	40,4	1 120	1 477	31,9
Plomo (TMF)	20,0	2 055	2 090	1,7	16 717	20 127	20,4
Zinc (TMF)	48,0	2 951	4 048	37,2	27 574	34 860	26,4
Plata (Kg.f)	23,2	6 381	6 406	0,4	54 056	66 234	22,5
TOTAL 1/				20,6			24,5

1/ Cifras preliminares.

2/ A precios de 2007.

Fuente: MINEM.

Elaboración: BCRP - Sucursal Huancayo. Departamento de Estudios Económicos.

- La **actividad minera** se incrementó en 20,6 por ciento durante octubre, sumando diecisiete meses de continuo crecimiento, ante la mayor producción de cobre (40,4 por ciento), plomo (1,7 por ciento), zinc (37,2 por ciento) y plata (0,4 por ciento). Entre enero y octubre, se expandió en 24,5 por ciento, influenciado por la mayor producción de concentrados mineros de cobre (31,9 por ciento), plomo (20,4 por ciento), zinc (26,4 por ciento) y plata (22,5 por ciento).
- La producción se concentró en la empresa minera Raura, ubicada en la cumbre de la Cordillera Occidental, entre los departamentos de Huánuco (provincia de Lauricocha, distrito de San Miguel de Cauri) y Lima (provincia de Oyón).

Huánuco: Crecimiento de la producción minera 1/

(Var.% real respecto a similar mes del año anterior)

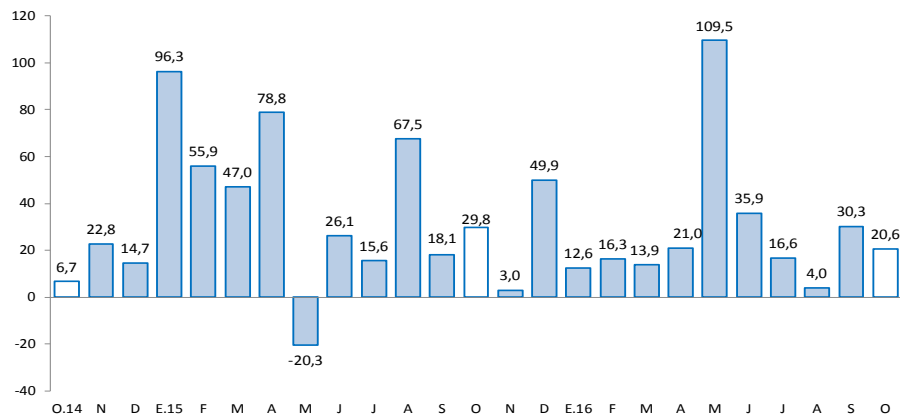

1/ A precios de 2007

Fuente: MINEM.

Los despachos de cemento decrecieron en 29,4 por ciento durante octubre, sumando dieciséis meses de continua disminución. Entre enero y octubre, decrecieron en 25,2 por ciento respecto a similar periodo de 2015.

Huánuco: Despachos de cemento (Var.% con respecto a similar mes del año anterior)

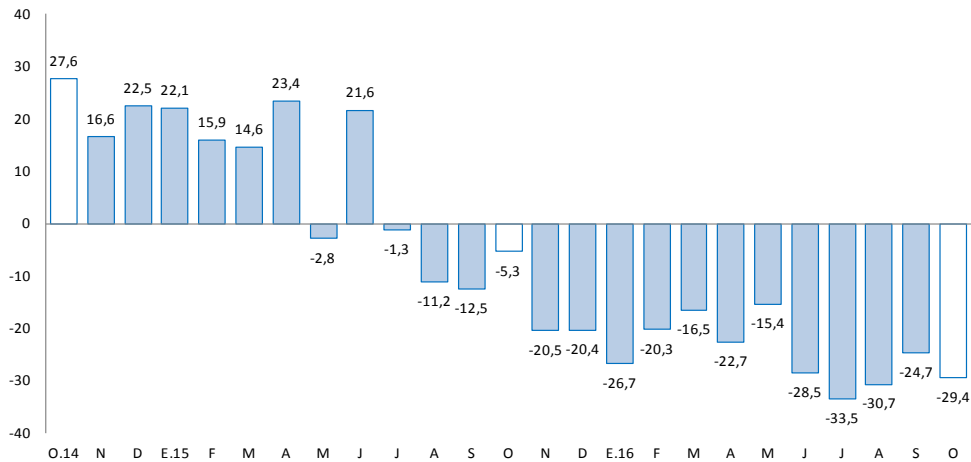

Fuente: UNACEM (Plantas Condorcocha y Atocongo).

- Los **despachos de cemento** decrecieron por dieciséis meses consecutivos, luego de incrementarse en 21,6 por ciento en junio de 2015. En octubre, disminuyó en 29,4 por ciento, debido a la reducción de la inversión privada, toda vez que se finalizó la construcción de la Central Hidroeléctrica Chaglla (efecto base).
- Entre enero y octubre, los despachos decrecieron en 25,2 por ciento comparado a similar periodo de 2015, influenciado por una menor demanda, principalmente por la finalización de la construcción de la Central Hidroeléctrica Chaglla. Esta hidroeléctrica fue desarrollado por la Empresa Generación Huallaga, con una inversión de US\$ 1 247 millones. A fines de setiembre de este año, la hidroeléctrica inició sus operaciones comerciales.

El crédito directo total (S/ 1 551 millones) creció 9,6 por ciento interanual en octubre. Los créditos con destino a las empresas y a personas, registraron aumentos de 10,1 por ciento y 8,7 por ciento, respectivamente.

Huánuco: Crédito Directo

(SalDOS a fin de periodo en millones de soles, con Tipo de Cambio Fijo)

	SalDOS en millones de soles		Tasas de crecimiento (%)	
	sep-16	oct-16	Mes	12 Meses
Banco de la Nación 1/	94	94	0,3	6,6
Agrobanco 2/	76	75	-1,2	56,6
Banca Múltiple	817	816	-0,1	4,4
Instituciones No Bancarias	556	565	1,7	13,8
Financieras	177	178	0,5	9,5
Cajas Municipales	358	366	2,4	16,0
Cajas Rurales	0	0	-	-
Edpymes	21	21	-0,4	14,0
Total	1 543	1 551	0,5	9,6
Empresas	922	926	0,4	10,1
Personas	621	625	0,6	8,7
Consumo	477	481	0,8	11,6
Hipotecario	144	144	0,1	0,1
En MN	1 473	1 484	0,7	11,2
En ME	70	67	-3,6	-16,8

1/ Considera sólo los créditos de consumo e hipotecario.

2/ No considera los créditos a las demás empresas del sistema financiero.

Fuente: SBS y AFP.

Elaboración: BCRP - Sucursal Huancayo. Departamento de Estudios Económicos.

- La **morosidad** al mes de setiembre 2016, fue 5,1 por ciento, mayor en 0,8 de punto porcentual respecto a su similar del año pasado, y menor en 0,5 de punto porcentual respecto del mes previo.

Huánuco: Crecimiento del crédito directo

(Var.% con respecto a similar mes del año anterior, con Tipo de Cambio Fijo)

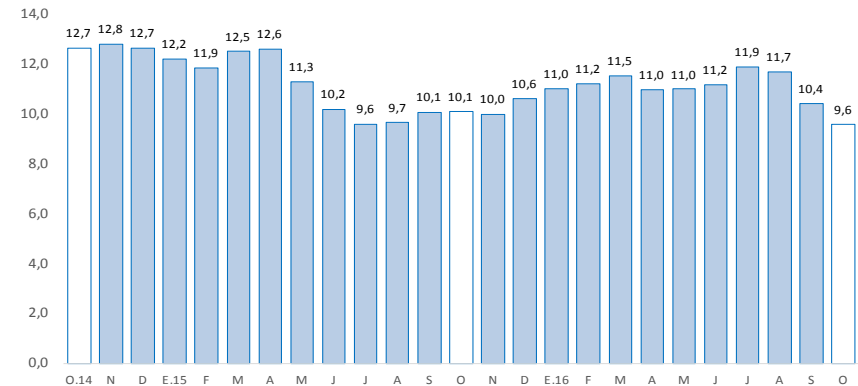

Fuente: SBS y AFP.

Huánuco: Tasa de morosidad 1/

(Porcentaje)

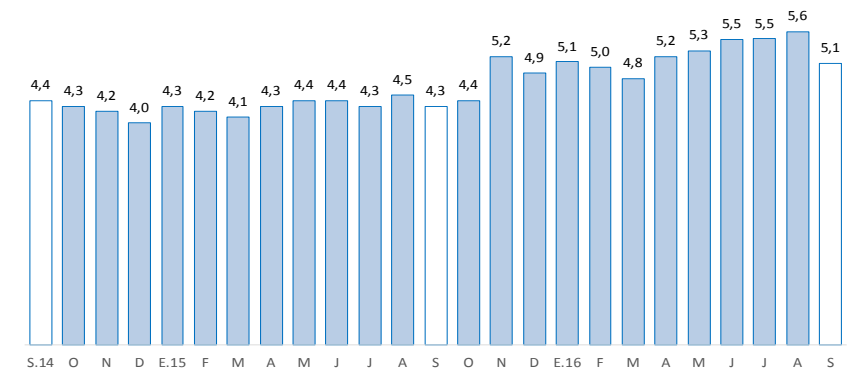

1/ Morosidad = (créditos vencidos + créditos en cobranza judicial) / créditos totales.

Fuente: SBS y AFP.

Los depósitos en Huánuco (S/ 846 millones) crecieron en 1,3 por ciento interanual en octubre, debido a la mayor captación de depósitos en ahorro y a plazo. Según tipo de moneda, creció en 2,0 por ciento en los depósitos en moneda nacional, mientras que en moneda extranjera, decreció en 3,5 por ciento.

Huánuco: Depósitos

(Saldos a fin de periodo en millones de soles, con Tipo de Cambio Fijo)

	Saldos en millones de soles		Tasas de crecimiento (%)	
	sep-16	oct-16	Mes	12 Meses
Banco de la Nación	288	288	0,0	-4,3
Banca Múltiple	458	444	-3,2	2,2
Instituciones No Bancarias	113	115	1,6	14,5
Financieras	10	10	2,1	2,8
Cajas Municipales	103	104	1,5	15,8
Cajas Rurales	0	0	-	-
TOTAL	859	846	-1,5	1,3
Vista	276	256	-7,0	-8,3
Ahorro	407	417	2,6	4,1
A plazo	176	173	-2,1	11,4
En MN	750	736	-1,9	2,0
En ME	109	110	1,6	-3,5

Fuente: SBS y AFP.

Elaboración: BCRP - Sucursal Huancayo. Departamento de Estudios Económicos.

Huánuco: Crecimiento de los depósitos

(Var. % real con respecto a similar mes del año anterior, con Tipo de Cambio Fijo)

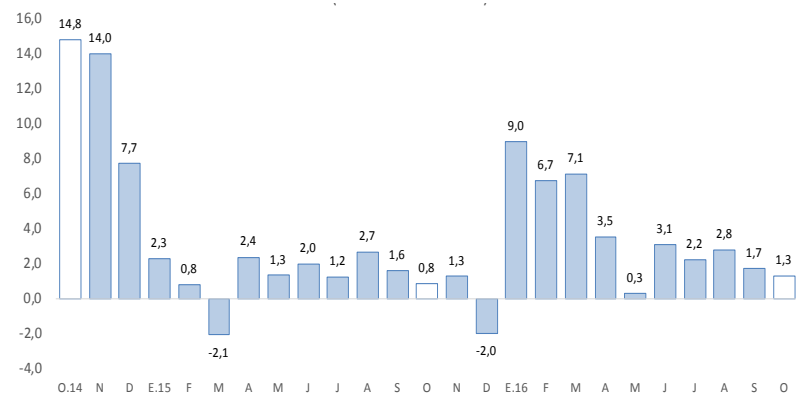

Fuente: SBS y AFP.

La inversión pública creció en 24,5 por ciento interanual en octubre, influenciado por los gobiernos, Nacional y Regional. Entre enero y octubre, aumentó en 1,6 por ciento respecto de similar periodo de 2015.

Huánuco: Ejecución del presupuesto público de inversiones 1/ 2/

(En millones de soles)

	Octubre			Enero - Octubre		
	2 015	2 016	Var.% real	2 015	2 016	Var.% real
Gobierno Nacional	12	37	190,4	174	176	-2,4
Gobierno Regional	16	21	27,7	145	126	-16,6
Gobiernos locales	38	27	-31,6	231	278	16,1
Total	66	84	24,5	550	579	1,6

1/ Información actualizada al 31 de octubre de 2016.

2/ Comprende la adquisición de activos no financieros

Fuente: MEF.

Elaboración: BCRP - Sucursal Huancayo. Departamento de Estudios Económicos.

Huánuco: Crecimiento de la ejecución del presupuesto público de inversiones

(Var.% real)

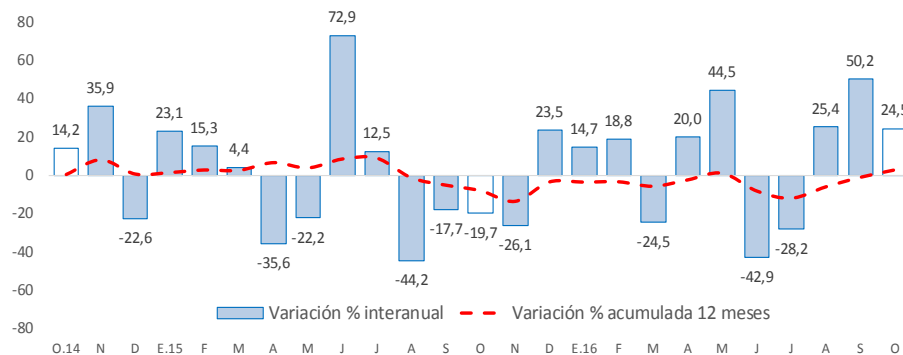

Fuente: MEF.

- La **inversión pública** en Huánuco totalizó S/ 84 millones en octubre, mayor en S/ 19 millones (24,5 por ciento en términos reales) respecto a similar mes de 2015, influenciado por los gobiernos, Nacional (190,4 por ciento) y Regional (27,7 por ciento). Entre enero y octubre, acumuló S/ 579 millones, mayor en 1,6 por ciento en términos reales respecto a similar periodo de 2015, influenciado por las municipalidades (16,1 por ciento), explicado por las mayores inversiones en el sector transporte.
- Entre los **principales proyectos** que se ejecutaron entre enero y octubre, en el Gobierno Nacional destacaron la “Rehabilitación y mejoramiento de la carretera Puerto Bermúdez - San Alejandro” con un gasto de S/ 49 millones; “Construcción del puente Pachitea y accesos” con un gasto de S/ 17 millones; y “Construcción e implementación del pabellón de aulas en la Universidad Nacional Agraria de la Selva” con un gasto acumulado de S/ 8 millones.
- En el Gobierno Regional, sobresalieron el “Mejoramiento de la capacidad resolutoria del Hospital de Tingo María” con un gasto de S/ 18 millones; “Instalación de servicio de esparcimiento y boulevard en el Malecón Huertas, distrito de Ambo” con un gasto de S/ 6 millones; y “Ampliación y mejoramiento del sistema de agua potable y alcantarillado de Pillcomarca, provincia de Huánuco” con un gasto de S/ 5 millones.
- En los gobiernos locales, destacaron la “Ampliación y mejoramiento de los servicios de salud de los puestos de salud de Pucajaga, Manzano y Jillaulla, distrito de Molino, provincia de Pachitea” con un gasto de S/ 6 millones; “Creación del camino vecinal de los centros poblados del distrito de Pachas, Dos de Mayo” con un gasto de S/ 6 millones; y “Rehabilitación y mejoramiento del camino vecinal Pueblo Nuevo-San Juan de Porvenir; Santa Lucia-Soledad-La Esperanza, distrito de José Crespo y Castillo, provincia de Leoncio Prado” con un gasto de S/ 5 millones.