



Huánuco: Síntesis de Actividad Económica - Setiembre 2016 -

Departamento de Estudios Económicos
Sucursal Huancayo

Martes, 13 de diciembre de 2016

El Banco Central de Reserva del Perú (BCRP) ha considerado presentar un conjunto de indicadores sectoriales de actividad económica con la finalidad de poder realizar el seguimiento del desempeño de la economía departamental. Para el sector real, se ha utilizado el Valor Bruto de Producción a precios del año 2007 para los sectores disponibles. Cabe señalar que a partir de enero 2014, el Instituto Nacional de Estadística (INEI) ha realizado el cambio de año base (de 1994 a 2007) para la construcción del Producto Bruto Interno (PBI) nacional, estando en elaboración la desagregación departamental. En la medida que se publique referida información, el BCRP volvería a elaborar para cada departamento un indicador agregado de actividad económica.

Durante setiembre, el sector minero se incrementó en 30,3 por ciento interanual, sumando dieciséis meses de resultados positivos, debido a la mayor producción de cobre, plomo, zinc y plata. De forma contraria, la producción agropecuaria se redujo en 8,2 por ciento interanual, ante el resultado negativo del subsector agrícola (-13,6 por ciento).

Actividad Primaria

- El **sector agropecuario** decreció en 8,2 por ciento interanual durante setiembre, sumando diez meses de disminuciones continuas, justificado por la reducción del subsector agrícola (-13,6 por ciento), no obstante el crecimiento de la actividad pecuaria (3,9 por ciento). Entre enero y setiembre, disminuyó en 11,2 por ciento, sustentado por la menor oferta de la actividad agrícola (-15,2 por ciento), contrarrestado parcialmente por el incremento del subsector pecuario (2,7 por ciento).
- La **actividad minera** se incrementó en 30,3 por ciento durante setiembre, sumando dieciséis meses de continuo crecimiento, ante la mayor producción de cobre (35,7 por ciento), plomo (37,1 por ciento), zinc (30,1 por ciento) y plata (19,0 por ciento). Entre enero y setiembre, se expandió en 25,0 por ciento, influenciado por la mayor producción de concentrados mineros de cobre (30,9 por ciento), plomo (23,0 por ciento), zinc (25,1 por ciento) y plata (25,5 por ciento).

Huánuco: Crecimiento de la producción agropecuaria 1/ (Var.% real respecto a similar mes del año anterior)

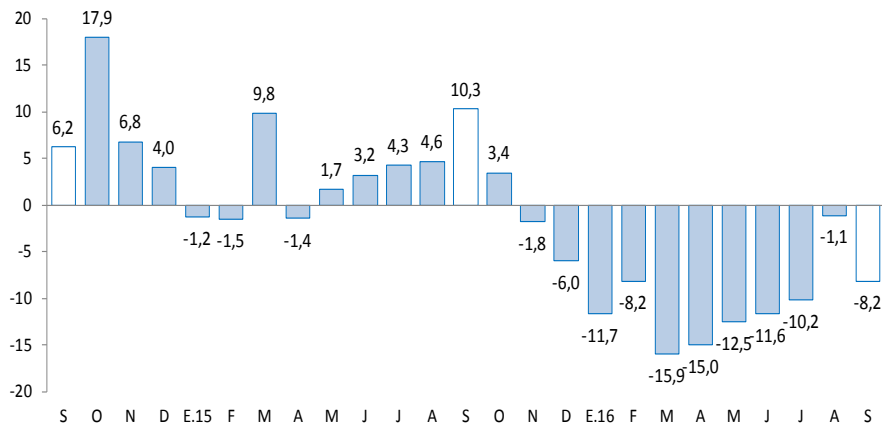

1/ A precios de 2007
Fuente: MINAGRI.

Huánuco: Crecimiento de la producción minera 1/ (Var.% real respecto a similar mes del año anterior)

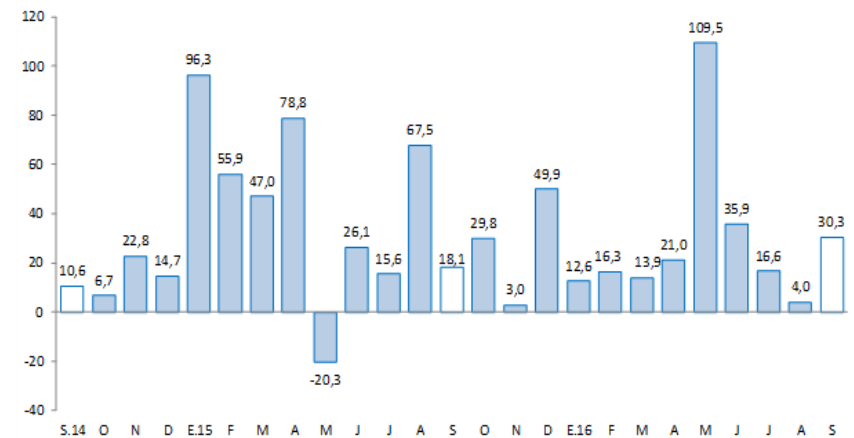

1/ A precios de 2007
Fuente: MINEM.

En setiembre, destacó el incremento del crédito directo total (10,4 por ciento); crédito de consumo (12,3 por ciento); crédito hipotecario (0,9 por ciento); inversión pública (50,2 por ciento); y los arribos a establecimientos de hospedaje (10,7 por ciento).

- Los **despachos de cemento** en Huánuco, a cargo de la empresa UNACEM (plantas Condorcocha y Atocongo, con las marcas Cemento Andino y Sol, respectivamente), disminuyeron en 24,7 por ciento interanual en setiembre, asociado a la reducción de la inversión privada, toda vez que se viene finalizando la construcción de la Central Hidroeléctrica Chaglla. Entre enero y setiembre, decrecieron en 24,7 por ciento comparado a similar periodo de 2015.
- Los **arribos a los establecimientos de hospedaje** se incrementaron por diecisiete meses consecutivos, creciendo en 10,7 por ciento interanual, asociado a la mayor afluencia de visitantes nacionales (10,7 por ciento) y extranjeros (7,9 por ciento). Entre enero y setiembre, los arribos (574 miles) se incrementaron en 9,7 por ciento respecto a similar periodo de 2015, explicado por la mayor afluencia de visitantes nacionales (9,6 por ciento) y extranjeros (17,6 por ciento).
- El **crédito directo total** en la región (S/ 1 543 millones) creció en 10,4 por ciento interanual en setiembre, influenciado por los mayores montos colocados por la Banca Múltiple, Agrobanco, Banco de la Nación, Cajas Municipales, Financieras y Edpymes. Según tipo, aumentaron en los orientados a consumo (12,3 por ciento) e hipotecario (0,9 por ciento).
- La **inversión pública** del mes (S/ 91 millones) creció en 50,2 por ciento interanual, ante los mayores montos devengados en el Gobierno Nacional y los municipios. Entre enero y setiembre, sumó S/ 495 millones, lo que representó una disminución de 1,5 por ciento respecto a similar periodo de 2015. Los tres proyectos con mayores montos devengados fueron: “Rehabilitación y mejoramiento de la carretera Puerto Bermúdez - San Alejandro” con un gasto de S/ 24 millones, a cargo del Gobierno Nacional; “Construcción del puente Pachitea y accesos” con un gasto de S/ 16 millones, a cargo del Gobierno Nacional; y “Mejoramiento de la capacidad resolutoria del Hospital de Tingo María” con un gasto de S/ 15 millones, a cargo del Gobierno Regional.

Huánuco: Otros indicadores de actividad económica

(Variación % respecto a similar mes del año anterior)

	Abr.16	May.16	Jun.16	Jul.16	Ago.16	Set.16
Despachos de cemento 1/	▼22,7	▼15,4	▼28,5	▼33,5	▼30,7	▼24,7
Arribos a los establecimientos de hospedaje	▲7,1	▲0,7	▲4,0	▲7,8	▲10,2	▲10,7
Crédito total 2/	▲11,0	▲11,0	▲11,2	▲11,9	▲11,7	▲10,4
Crédito de consumo 2/	▲15,0	▲14,3	▲13,4	▲10,5	▲12,6	▲12,3
Crédito hipotecario 2/	▼0,1	▼1,1	▲0,1	▲2,4	▲1,0	▲0,9
Inversión pública 1/	▲20,0	▲44,5	▼42,9	▼28,2	▲25,4	▲50,2

1/ En términos reales.

2/ En términos nominales.

Fuentes: UNACEM, MINCETUR, MTPE, SBS y MEF.

Durante enero y setiembre, la inversión minera en Huánuco alcanzó US\$ 22,5 millones, 86,0 por ciento más respecto del mismo periodo de 2015, debido al mayor gasto de la Minera Raura.

- La empresa **Odebrecht**, a cargo de la construcción de la **Central Hidroeléctrica Chaglla**, viene desarrollando este proyecto con una inversión estimada en US\$ 1 247 millones, cuya potencia instalada será de 456 MW y 2 749,2 Gwh / año, y será alimentada por las aguas del río Huallaga, que serán embalsadas aproximadamente 30 Km aguas arriba del centro poblado Cayumba (a 50 Km de Tingo María). La obra cuenta con un avance físico aproximado de 99 por ciento, por lo cual el inicio de operaciones sería en diciembre de 2016.
- En **electricidad**, la Empresa Hidroeléctrica Marañón S.R.L ejecuta la **Central Hidroeléctrica Marañón**, ubicada en las provincias de Huamalíes y Dos de Setiembre. Se estima una potencia de 88,0 MWh y según OSINERGMIN las obras contaron con un avance físico de 80 por ciento. La inversión aproximada de todo el proyecto es de US\$ 85,6 millones y entraría en operaciones a mediados de 2018.
- En **electricidad**, a mediados de 2015 la empresa Odebrecht compró, a la empresa Volcan Compañía Minera, los derechos del **proyecto Hidroeléctrico Belo Horizonte**, pagando US\$ 31,5 millones. Se prevé una inversión de US\$ 389,2 millones, en una planta que tendrá una potencia instalada de 180 MWh. Con el cronograma de obras ya aprobado, se espera que entraría en operaciones a fines de 2021.
- En **electricidad**, un total de US\$ 505 millones invertirá la empresa Generación Andina y su socio británico Unión Energy Group, perteneciente al holding británico Unión Group, en diversos proyectos hidroenergéticos en el Valle del Monzón, provincia de Huamalíes, agrupados en el denominado **complejo hidroeléctrico El Carmen**. Este complejo consta de seis centrales hidroeléctricas que en conjunto producirán 55,2 megavatios: Chaupiyacu, 8 de Setiembre, El Carmen, Muchcapata, Nueva Esperanza y Pan de Azúcar. De los seis proyectos, la Central Hidroeléctrica El Carmen y 8 de Setiembre, demandarían ambos una inversión de US\$ 76 millones y entrarían en operación en diciembre de 2016.
- En **minería**, la empresa Compañía Minera Vichaycocha SAC viene realizando trabajos de exploración en el denominado proyecto **Rondoni**, en el distrito de Cayma, provincia de Ambo. La inversión estimada del proyecto es de US\$ 350 millones y espera lograr una producción de 50 mil toneladas de cobre al año.

La actividad agropecuaria decreció en 8,2 por ciento interanual durante setiembre, justificado por la reducción del subsector agrícola (-13,6 por ciento), no obstante el crecimiento de la actividad pecuaria (3,9 por ciento); asimismo, entre enero y setiembre, disminuyó en 11,2 por ciento, sustentado por la menor oferta de la actividad agrícola (-15,2 por ciento).

Huánuco: Producción de principales productos agropecuarios 1/

(Miles de toneladas)

Subsectores	Estructura Porcentual 2014 /2	Septiembre			Enero - Septiembre		
		2 015	2 016	Var. %	2 015	2 016	Var. %
AGRÍCOLA	74,5			-13,6			-15,2
Orientada al mercado interno 2/	68,6			-21,2			-20,0
Papa Blanca	19,7	23,4	14,9	-36,4	273,4	209,0	-23,6
Plátano	6,2	17,2	17,1	-0,6	155,2	156,1	0,6
Papa Amarilla+Color	25,1	11,4	8,0	-30,0	150,8	113,7	-24,6
Yuca	1,9	5,3	4,6	-13,0	44,0	42,4	-3,7
Arroz Cáscara	2,3	2,4	5,4	127,4	27,3	33,6	22,9
Olluco	1,1	0,0	0,0	-	24,3	19,4	-20,1
Maíz Amiláceo	2,3	1,0	0,2	-83,1	17,9	12,0	-33,0
Naranja	0,5	1,5	1,6	8,8	9,7	9,8	1,1
Orientada al mercado externo y agroindustria 2/	5,9			74,3			21,1
Maíz A. Duro	2,0	1,3	3,2	134,9	37,0	34,4	-7,1
Café	1,7	0,2	0,4	128,4	5,0	7,6	51,5
Cacao	1,8	0,4	0,5	28,2	4,2	5,0	19,1
PECUARIO	25,5			3,9			2,7
Carne de vacuno 3/	13,3	1,9	1,9	1,1	15,2	15,2	0,3
Carne de ave 3/	0,5	0,1	0,1	4,0	1,2	1,4	13,8
Carne de ovino 3/	1,3	0,1	0,1	5,9	1,2	1,3	3,6
Leche	3,2	3,2	3,5	9,8	32,6	34,6	6,0
SECTOR AGROPECUARIO	100,0			-8,2			-11,2

1/ Cifras preliminares.

2/ A precios de 2007.

3/ Peso neto.

Fuente: MINAGRI.

Elaboración: BCRP - Sucursal Huancayo. Departamento de Estudios Económicos.

En setiembre, el decrecimiento de 13,6 por ciento en el sub sector agrícola se sustentó en la menor oferta con destino al mercado interno (-21,2 por ciento), no obstante el crecimiento en el destinado al mercado externo y agroindustria (74,3 por ciento); explicado en el primer caso, por las reducciones en la producción de papa (blanca y amarilla), arveja grano verde, maíz amiláceo, yuca, trigo, plátano y cebada grano; y en el segundo, se incrementó por maíz amarillo duro, café y cacao. Respecto a la menor producción de papa (blanca y amarilla), se debió a la reducción de siembras, ante el registro de menores lluvias en las provincias de Ambo, Huánuco y Yarowilca; en café, se incrementó por haber ingresado mayores áreas de crecimiento a producción; y en cacao, por la favorable demanda y ampliación de hectáreas en producción. Entre enero y setiembre, la parte agrícola decreció en 15,2 por ciento, influenciado por la menor oferta al mercado interno (-20,0 por ciento), contrarrestado parcialmente por el incremento del dirigido al mercado externo y agroindustria (21,1 por ciento); en el primer caso, por la reducción en papa (blanca y amarilla), arveja grano verde, maíz amiláceo, olluco, zapallo, trigo, yuca y cebada grano; mientras que, en el segundo, aumentó por la mayor producción de café y cacao.

La producción pecuaria creció en 3,9 por ciento en el mes, ante la mayor oferta de leche, huevo, fibra de alpaca y carnes de porcino, vacuno, ave, ovino, caprino y alpaca. Entre enero y setiembre, aumentó en 2,7 por ciento, explicado por la mayor producción de leche, huevo, fibra de alpaca, además de carnes de ave, vacuno, alpaca, caprino, porcino y ovino, entre los principales.

La producción minera en setiembre se incrementó en 30,3 por ciento, ante la mayor producción de cobre, plomo, zinc y plata. Entre enero y setiembre, creció en 25,0 por ciento.

Huánuco: Producción Minera 1/

(Var. % real respecto al mismo periodo del año anterior)

	Estructura Porcentual 2014 2/	Septiembre			Enero - Septiembre		
		2 015	2 016	Var. %	2 015	2 016	Var. %
Cobre (TMF)	8,9	114	154	35,7	1 002	1 312	30,9
Plomo (TMF)	20,0	1 836	2 517	37,1	14 662	18 037	23,0
Zinc (TMF)	48,0	3 114	4 052	30,1	24 623	30 812	25,1
Plata (Kg.f)	23,2	5 724	6 811	19,0	47 676	59 828	25,5
TOTAL 1/				30,3			25,0

1/ Cifras preliminares.

2/ A precios de 2007.

Fuente: MINEM.

Elaboración: BCRP - Sucursal Huancayo. Departamento de Estudios Económicos.

- La **actividad minera** se incrementó en 30,3 por ciento durante setiembre, sumando dieciséis meses de continuo crecimiento, ante la mayor producción de cobre (35,7 por ciento), plomo (37,1 por ciento), zinc (30,1 por ciento) y plata (19,0 por ciento). Entre enero y setiembre, se expandió en 25,0 por ciento, influenciado por la mayor producción de concentrados mineros de cobre (30,9 por ciento), plomo (23,0 por ciento), zinc (25,1 por ciento) y plata (25,5 por ciento).
- La producción se concentró en la empresa minera Raura, ubicada en la cumbre de la Cordillera Occidental, entre los departamentos de Huánuco (provincia de Lauricocha, distrito de San Miguel de Cauri) y Lima (provincia de Oyón).

Huánuco: Crecimiento de la producción minera 1/

(Var.% real respecto a similar mes del año anterior)

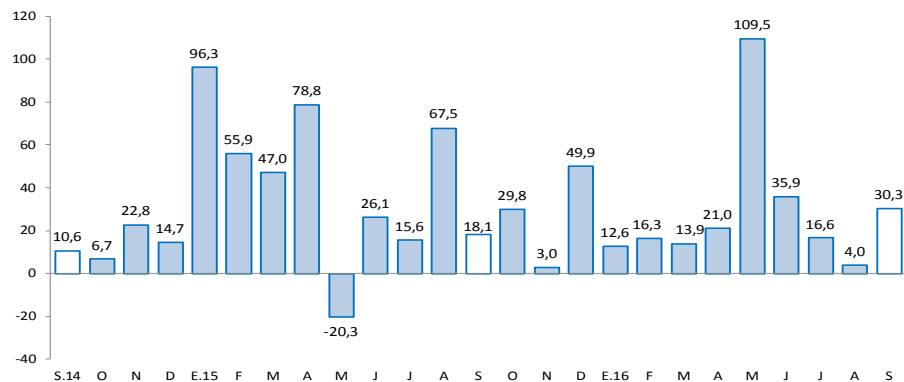

1/ A precios de 2007

Fuente: MINEM.

Los despachos de cemento decrecieron en 24,7 por ciento durante setiembre, sumando quince meses de continua disminución. Entre enero y setiembre, decrecieron en 24,7 por ciento respecto a similar periodo de 2015.

Huánuco: Despachos de cemento

(Var.% con respecto a similar mes del año anterior)

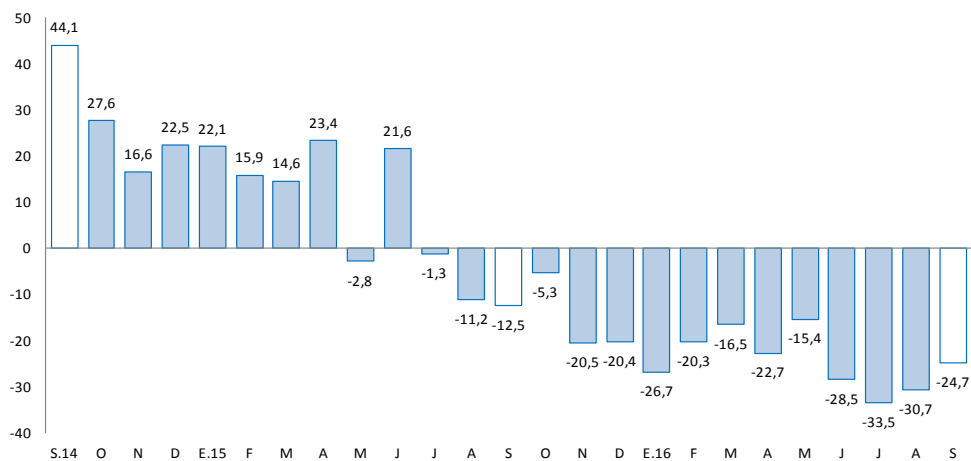

Fuente: UNACEM (Plantas Condorcocha y Atocongo).

- Los **despachos de cemento** decrecieron por quince meses consecutivos, luego de incrementarse en 21,6 por ciento en junio de 2015. En setiembre, disminuyó en 24,7 por ciento, debido a la reducción de la inversión privada, toda vez que se viene finalizando la construcción de la Central Hidroeléctrica Chaglla.
- Entre enero y setiembre, los despachos decrecieron en 24,7 por ciento comparado a similar periodo de 2015, influenciado por una menor demanda, principalmente por la finalización de la construcción de la Central Hidroeléctrica Chaglla. Esta hidroeléctrica viene siendo desarrollado por la empresa Odebrecht, con una inversión de US\$ 1 247 millones. Actualmente se encuentra en las obras finales, y se espera que el inicio de operaciones sea a fines de este año.

El crédito directo total (S/ 1 543 millones) creció 10,4 por ciento interanual en setiembre. Los créditos con destino a las empresas y a personas, registraron aumentos de 11,1 por ciento y 9,5 por ciento, respectivamente.

Huánuco: Crédito Directo

(Saldos a fin de periodo en millones de soles, con Tipo de Cambio Fijo)

	SalDOS en millones de soles		Tasas de crecimiento (%)	
	ago-16	sep-16	Mes	12 Meses
Banco de la Nación 1/	94	94	0,6	7,1
Agrobanco 2/	73	76	3,8	61,5
Banca Múltiple	818	817	-0,1	5,3
Instituciones No Bancarias	554	556	0,2	14,2
Financieras	176	177	0,7	10,0
Cajas Municipales	358	358	-0,2	16,4
Cajas Rurales	0	0	-	-
Edpymes	20	21	2,8	15,7
Total	1 540	1 543	0,2	10,4
Empresas	923	922	-0,2	11,1
Personas	616	621	0,8	9,5
Consumo	474	477	0,8	12,3
Hipotecario	143	144	0,8	0,9
En MN	1 463	1 473	0,7	12,2
En ME	76	70	-8,4	-17,2

1/ Considera sólo los créditos de consumo e hipotecario.

2/ No considera los créditos a las demás empresas del sistema financiero.

Fuente: SBS y AFP.

Elaboración: BCRP - Sucursal Huancayo. Departamento de Estudios Económicos.

- La **morosidad** al mes de agosto 2016, fue 5,6 por ciento, mayor en 1,1 puntos porcentuales respecto a su similar del año pasado, y superior en 0,1 de punto porcentual respecto del mes previo.

Huánuco: Crecimiento del crédito directo

(Var.% con respecto a similar mes del año anterior, con Tipo de Cambio Fijo)

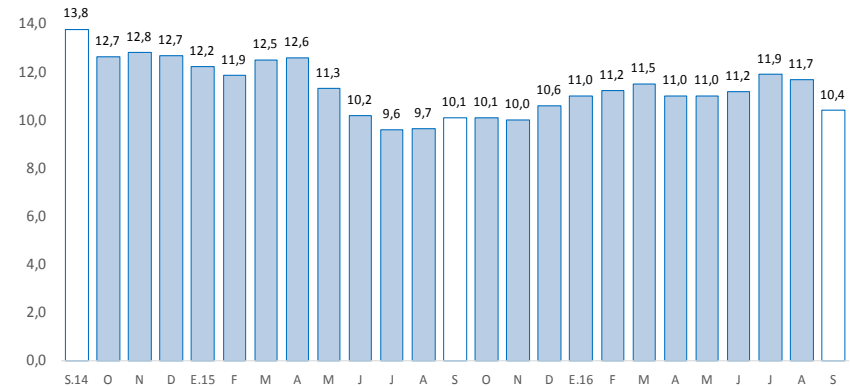

Fuente: SBS y AFP.

Huánuco: Tasa de morosidad 1/

(Porcentaje)

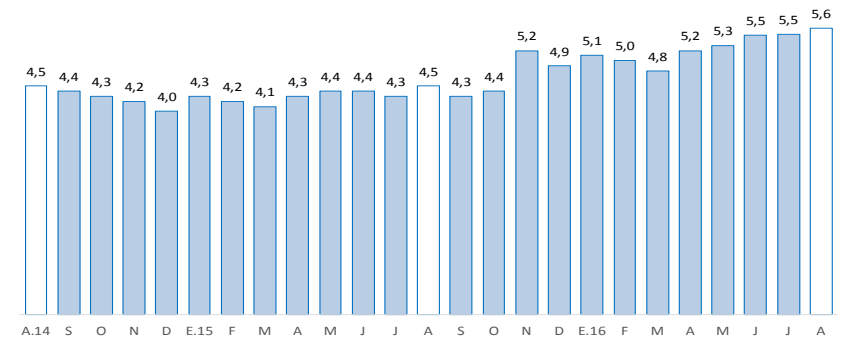

1/ Morosidad = (créditos vencidos + créditos en cobranza judicial) / créditos totales.

Fuente: SBS y AFP.

Los depósitos en Huánuco (S/ 859 millones) crecieron en 1,7 por ciento interanual en setiembre, debido a la mayor captación de depósitos en ahorro y a plazo. Según tipo de moneda, creció en 4,0 por ciento en los depósitos en moneda nacional, mientras que en moneda extranjera, decreció en 11,8 por ciento.

Huánuco: Depósitos

(Saldos a fin de periodo en millones de soles, con Tipo de Cambio Fijo)

	Saldos en millones de soles		Tasas de crecimiento (%)	
	ago-16	sep-16	Mes	12 Meses
Banco de la Nación	301	288	-4,2	-2,7
Banca Múltiple	453	458	1,2	2,1
Instituciones No Bancarias	111	113	1,3	13,1
Financieras	10	10	-1,1	-9,1
Cajas Municipales	101	103	1,5	15,9
Cajas Rurales	0	0	-	-
TOTAL	865	859	-0,7	1,7
Vista	283	276	-2,4	-4,7
Ahorro	411	407	-1,2	1,5
A plazo	171	176	3,2	14,3
En MN	757	750	-1,0	4,0
En ME	107	109	1,2	-11,8

Fuente: SBS y AFP.

Elaboración: BCRP - Sucursal Huancayo. Departamento de Estudios Económicos.

Huánuco: Crecimiento de los depósitos

(Var.% real con respecto a similar mes del año anterior, con Tipo de Cambio Fijo)

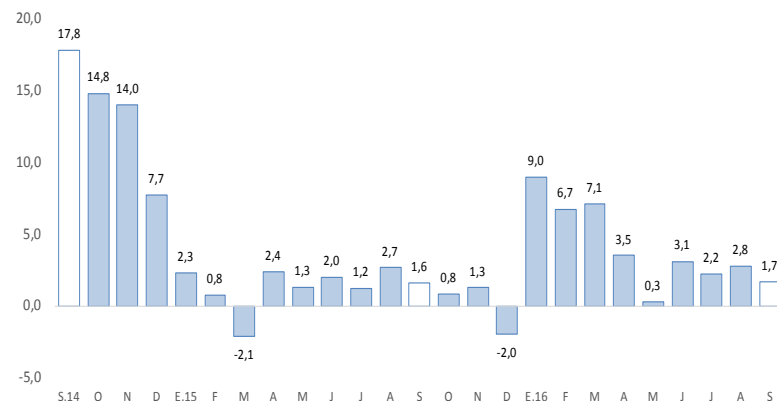

Fuente: SBS y AFP.

La inversión pública creció en 50,2 por ciento interanual en setiembre. Entre enero y setiembre, disminuyó en 1,5 por ciento respecto de similar periodo de 2015.

Huánuco: Ejecución del presupuesto público de inversiones 1/ 2/ (En millones de soles)

	Septiembre			Enero - Septiembre		
	2 015	2 016	Var.% real	2 015	2 016	Var.% real
Gobierno Nacional	13	27	98,3	162	139	-17,2
Gobierno Regional	18	19	-0,3	130	105	-21,9
Gobiernos locales	28	46	61,0	193	251	25,4
Total	59	91	50,2	484	495	-1,5

1/ Información actualizada al 30 de septiembre de 2016.

2/ Comprende la adquisición de activos no financieros

Fuente: MEF.

Elaboración: BCRP - Sucursal Huancayo. Departamento de Estudios Económicos.

Huánuco: Crecimiento de la ejecución del presupuesto público de inversiones (Var.% real)

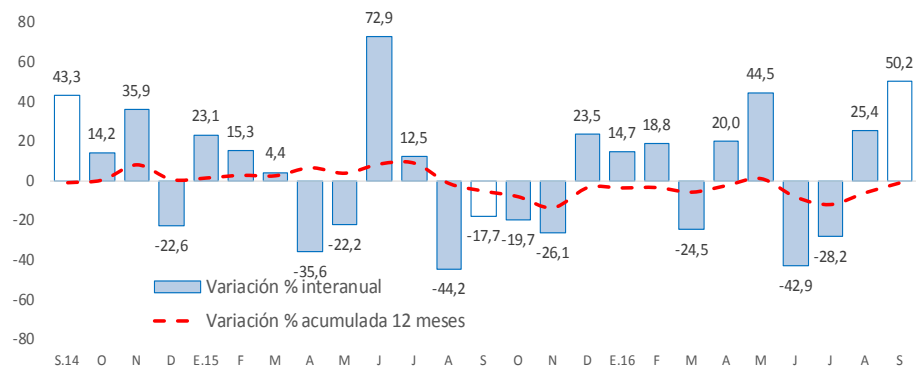

Fuente: MEF.

- La **inversión pública** en Huánuco totalizó S/ 91 millones en setiembre, mayor en S/ 32 millones (50,2 por ciento en términos reales) respecto a similar mes de 2015, influenciado por el Gobierno Nacional (98,3 por ciento) y los municipios (61,0 por ciento). Entre enero y setiembre, acumuló S/ 495 millones, menor en 1,5 por ciento en términos reales respecto a similar periodo de 2015, influenciado por los gobiernos, Nacional (-17,2 por ciento) y Regional (-21,9 por ciento).
- Entre los **principales proyectos** que se ejecutaron entre enero y setiembre, en el Gobierno Nacional destacaron la “Rehabilitación y mejoramiento de la carretera Puerto Bermúdez - San Alejandro” con un gasto de S/ 24 millones; “Construcción del puente Pachitea y accesos” con un gasto de S/ 16 millones; y “Sistema eléctrico rural Huánuco – Panoa, V etapa” con un gasto acumulado de S/ 7 millones.
- En el Gobierno Regional, sobresalieron el “Mejoramiento de la capacidad resolutoria del Hospital de Tingo María” con un gasto de S/ 15 millones; “Instalación de servicio de esparcimiento y boulevard en el Malecón Huertas, distrito de Ambo” con un gasto de S/ 6 millones; y “Recuperación de los servicios educativos en el Colegio Nacional Codo del Pozuzo, distrito de Codo de Pozuzo, provincia de Puerto Inca” con un gasto de S/ 4 millones.
- En los gobiernos locales, destacaron la “Ampliación y mejoramiento de los servicios de salud de los puestos de salud de Pucajaga, Manzano y Jillaulla, distrito de Molino, provincia de Pachitea” con un gasto de S/ 6 millones; “Rehabilitación y mejoramiento del camino vecinal Pueblo Nuevo-San Juan de Porvenir; Santa Lucia-Soledad-La Esperanza, distrito de José Crespo y Castillo, provincia de Leoncio Prado” con un gasto de S/ 5 millones; y “Mejoramiento de los servicios educativos en las instituciones educativas de las localidades de Huánuco-Pampa del distrito de la Unión, provincia de Dos de Mayo” con un gasto de S/ 5 millones.