



# Huánuco: Síntesis de Actividad Económica - Agosto 2016 -

Departamento de Estudios Económicos  
Sucursal Huancayo

Viernes, 9 de diciembre de 2016

*El Banco Central de Reserva del Perú (BCRP) ha considerado presentar un conjunto de indicadores sectoriales de actividad económica con la finalidad de poder realizar el seguimiento del desempeño de la economía departamental. Para el sector real, se ha utilizado el Valor Bruto de Producción a precios del año 2007 para los sectores disponibles. Cabe señalar que a partir de enero 2014, el Instituto Nacional de Estadística (INEI) ha realizado el cambio de año base (de 1994 a 2007) para la construcción del Producto Bruto Interno (PBI) nacional, estando en elaboración la desagregación departamental. En la medida que se publique referida información, el BCRP volvería a elaborar para cada departamento un indicador agregado de actividad económica.*

Durante agosto, el sector minero se incrementó en 4,0 por ciento interanual, sumando quince meses de resultados positivos, debido a la mayor producción de plomo y zinc. De forma contraria, la producción agropecuaria se redujo en 1,7 por ciento interanual, ante el resultado negativo del subsector agrícola (-5,4 por ciento).

## Actividad Primaria

- El **sector agropecuario** decreció en 1,7 por ciento interanual durante agosto, justificado por la disminución de la actividad agrícola (-5,4 por ciento), no obstante el incremento del sector pecuario (5,4 por ciento); en el primer caso, sustentado por maíz amiláceo, trigo, arveja grano verde, cebada grano, yuca, papa (blanca y amarilla), zapallo y plátano; y en el segundo, por la mayor oferta de leche, huevo, y carnes de porcino, ave, ovino, caprino y alpaca. Entre enero y agosto, disminuyó en 11,0 por ciento, sustentado por la menor oferta de la actividad agrícola (-14,7 por ciento).
- La **actividad minera** se incrementó en 4,0 por ciento durante agosto, sumando quince meses de continuo crecimiento, ante la mayor producción de plomo (21,9 por ciento) y zinc (0,6 por ciento). Entre enero y agosto, se expandió en 24,2 por ciento, influenciado por la mayor producción de concentrados mineros de cobre (30,3 por ciento), plomo (21,0 por ciento), zinc (24,4 por ciento) y plata (26,4 por ciento).

### Huánuco: Crecimiento de la producción agropecuaria 1/ (Var.% real respecto a similar mes del año anterior)

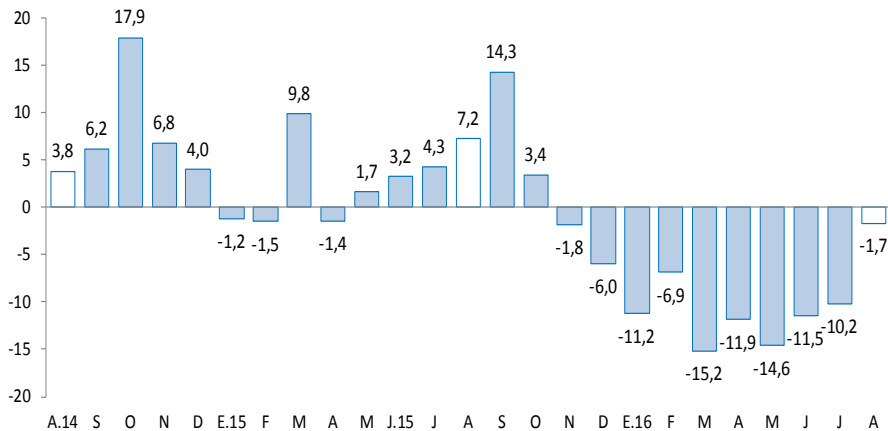

1/ A precios de 2007  
Fuente: MINAGRI.

### Huánuco: Crecimiento de la producción minera 1/ (Var.% real respecto a similar mes del año anterior)

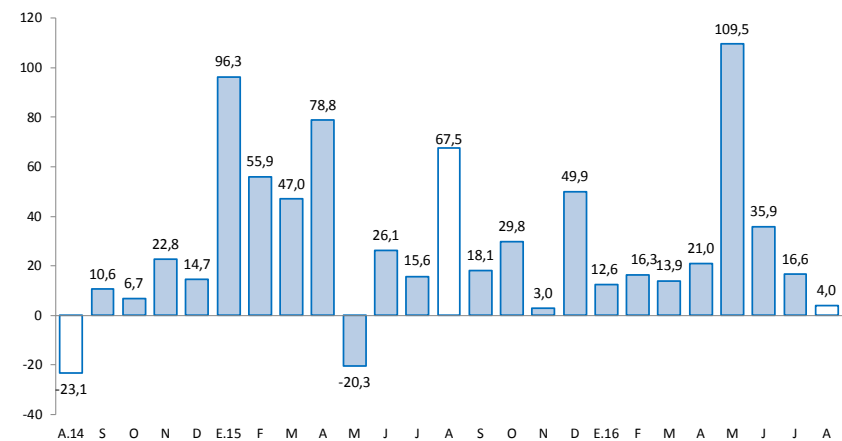

1/ A precios de 2007  
Fuente: MINEM.

En agosto, destacó el incremento del crédito directo total (10,2 por ciento); crédito de consumo (12,6 por ciento); crédito hipotecario (1,0 por ciento); inversión pública (25,4 por ciento); y los arribos a establecimientos de hospedaje (10,2 por ciento).

- Los **despachos de cemento** en Huánuco, a cargo de la empresa UNACEM (plantas Condorcocha y Atocongo, con las marcas Cemento Andino y Sol, respectivamente), disminuyeron en 30,7 por ciento interanual en agosto, asociado a la reducción de la inversión privada, toda vez que se viene finalizando la construcción de la Central Hidroeléctrica Chaglla. Entre enero y agosto, decrecieron en 24,7 por ciento comparado a similar periodo de 2015.
- Los **arribos a los establecimientos de hospedaje** se incrementaron por dieciséis meses consecutivos, creciendo en 10,2 por ciento interanual en agosto, explicado por la mayor afluencia de visitantes nacionales (9,6 por ciento) y extranjeros (122,0 por ciento). Entre enero y agosto, los arribos (512 miles) se incrementaron en 9,6 por ciento respecto a similar periodo de 2015, explicado por la mayor afluencia de visitantes nacionales (9,5 por ciento) y extranjeros (18,5 por ciento).
- El **crédito directo total** en la región (S/ 1 540 millones) creció en 11,7 por ciento interanual en agosto, influenciado por los mayores montos colocados por la Banca Múltiple, Agrobanco, Banco de la Nación, Cajas Municipales, Financieras y Edpymes. Según tipo, aumentaron en los orientados a consumo (12,6 por ciento), hipotecario (1,0 por ciento) y a empresas (13,1 por ciento).
- La **inversión pública** del mes (S/ 68 millones) creció en 25,4 por ciento interanual, ante los mayores montos devengados en todos los niveles de gobierno. Entre enero y agosto, sumó S/ 403 millones, lo que representó una disminución de 8,6 por ciento respecto a similar periodo de 2015. Los tres proyectos con mayores montos devengados fueron: “Rehabilitación y mejoramiento de la carretera Puerto Bermúdez - San Alejandro” con un gasto de S/ 16 millones, a cargo del Gobierno Nacional; “Construcción del puente Pachitea y accesos” con un gasto de S/ 16 millones, a cargo del Gobierno Nacional; y “Mejoramiento de la capacidad resolutive del Hospital de Tingo María” con un gasto de S/ 13 millones, a cargo del Gobierno Regional.

## Huánuco: Otros indicadores de actividad económica

(Variación % respecto a similar mes del año anterior)

	Mar.16	Abr.16	May.16	Jun.16	Jul.16	Ago.16
Despachos de cemento 1/	▼-16,5	▼-22,7	▼-15,4	▼-28,5	▼-33,5	▼-30,7
Arribos a los establecimientos de hospedaje	▲19,4	▲7,1	▲0,7	▲4,0	▲7,8	▲10,2
Crédito total 2/	▲11,5	▲11,0	▲11,0	▲11,2	▲11,9	▲11,7
Crédito de consumo 2/	▲15,6	▲15,0	▲14,3	▲13,4	▲10,5	▲12,6
Crédito hipotecario 2/	▲0,5	▼-0,1	▼-1,1	▲0,1	▲2,4	▲1,0
Inversión pública 1/	▼-24,5	▲20,0	▲44,5	▼-42,9	▼-28,2	▲25,4

1/ En términos reales.

2/ En términos nominales.

Fuentes: UNACEM, MINCETUR, MTPE, SBS y MEF.

**Durante enero y agosto, la inversión minera en Huánuco alcanzó US\$ 22,5 millones, 86,0 por ciento más respecto del mismo periodo de 2015, debido al mayor gasto de la Minera Raura.**

---

- La empresa **Odebrecht**, a cargo de la construcción de la **Central Hidroeléctrica Chaglla**, viene desarrollando este proyecto con una inversión estimada en US\$ 1 247 millones, cuya potencia instalada será de 456 MW y 2 749,2 Gwh / año, y será alimentada por las aguas del río Huallaga, que serán embalsadas aproximadamente 30 Km aguas arriba del centro poblado Cayumba (a 50 Km de Tingo María). La obra cuenta con un avance físico aproximado de 99 por ciento, por lo cual el inicio de operaciones sería en diciembre de 2016.
- En **electricidad**, la Empresa Hidroeléctrica Marañón S.R.L ejecuta la **Central Hidroeléctrica Marañón**, ubicada en las provincias de Huamalíes y Dos de Agosto. Se estima una potencia de 88,0 MWh y según OSINERGMIN las obras contaron con un avance físico de 80 por ciento. La inversión aproximada de todo el proyecto es de US\$ 85,6 millones y entraría en operaciones a mediados de 2018.
- En **electricidad**, a mediados de 2015 la empresa Odebrecht compró, a la empresa Volcan Compañía Minera, los derechos del **proyecto Hidroeléctrico Belo Horizonte**, pagando US\$ 31,5 millones. Se prevé una inversión de US\$ 389,2 millones, en una planta que tendrá una potencia instalada de 180 MWh. Con el cronograma de obras ya aprobado, se espera que entraría en operaciones a fines de 2021.
- En **electricidad**, un total de US\$ 505 millones invertirá la empresa Generación Andina y su socio británico Unión Energy Group, perteneciente al holding británico Unión Group, en diversos proyectos hidroenergéticos en el Valle del Monzón, provincia de Huamalíes, agrupados en el denominado **complejo hidroeléctrico El Carmen**. Este complejo consta de seis centrales hidroeléctricas que en conjunto producirán 55,2 megavatios: Chaupiyacu, 8 de Agosto, El Carmen, Muchcapata, Nueva Esperanza y Pan de Azúcar. De los seis proyectos, la Central Hidroeléctrica El Carmen y 8 de Agosto, demandarían ambos una inversión de US\$ 76 millones y entrarían en operación en diciembre de 2016.
- En **minería**, la empresa Compañía Minera Vichaycocha SAC viene realizando trabajos de exploración en el denominado proyecto **Rondoni**, en el distrito de Cayma, provincia de Ambo. La inversión estimada del proyecto es de US\$ 350 millones y espera lograr una producción de 50 mil toneladas de cobre al año.

La actividad agropecuaria decreció en 1,7 por ciento interanual durante agosto, justificado por la reducción del subsector agrícola (-13,6 por ciento), no obstante el crecimiento de la actividad pecuaria (5,4 por ciento); asimismo, entre enero y agosto, disminuyó en 11,0 por ciento, sustentado por la menor oferta de la actividad agrícola (-14,7 por ciento).

## Huánuco: Producción de principales productos agropecuarios 1/

(Miles de toneladas)

Subsectores	Estructura Porcentual 2014 /2	Agosto			Enero - Agosto		
		2 015	2 016	Var.%	2 015	2 016	Var.%
<b>AGRÍCOLA</b>	<b>74,5</b>			<b>-5,4</b>			<b>-14,7</b>
<b>Orientada al mercado interno 2/</b>	<b>68,6</b>			<b>-13,6</b>			<b>-19,2</b>
Papa Blanca	19,7	7,7	8,0	4,5	250,0	190,1	-24,0
Plátano	6,2	17,4	17,4	0,0	137,9	139,0	0,7
Papa Amarilla+Color	25,1	3,4	3,3	-4,5	139,4	109,8	-21,2
Yuca	1,9	5,1	4,6	-9,5	38,7	37,8	-2,4
Arroz Cáscara	2,3	2,7	4,8	78,3	24,9	28,2	12,9
Olluco	1,1	0,0	0,0	-	24,3	19,4	-20,2
Maíz Amiláceo	2,3	2,6	1,4	-46,6	16,9	11,8	-30,0
Arveja Grano Verde	2,1	1,7	0,9	-48,7	16,7	8,7	-47,6
<b>Orientada al mercado externo y agroindustria 2/</b>	<b>5,9</b>			<b>44,3</b>			<b>18,5</b>
Maíz A. Duro	2,0	2,0	3,0	50,2	35,7	31,3	-12,4
Café	1,7	0,4	0,7	71,4	4,9	7,2	49,0
Cacao	1,8	0,4	0,5	16,3	3,8	4,6	19,2
<b>PECUARIO</b>	<b>25,5</b>			<b>5,4</b>			<b>2,3</b>
Carne de vacuno 3/	13,3	2,0	2,0	-1,0	13,5	13,4	-0,2
Carne de ave 3/	0,5	0,1	0,1	18,9	1,1	1,3	14,7
Carne de ovino 3/	1,3	0,1	0,2	8,9	1,1	1,1	3,3
Leche	3,2	3,4	3,7	10,6	29,4	31,1	5,6
<b>SECTOR AGROPECUARIO</b>	<b>100,0</b>			<b>-1,7</b>			<b>-11,0</b>

1/ Cifras preliminares.

2/ A precios de 2007.

3/ Peso neto.

Fuente: MINAGRI.

Elaboración: BCRP - Sucursal Huancayo. Departamento de Estudios Económicos.

En agosto, el decrecimiento de 5,4 por ciento en el subsector agrícola se sustentó en la menor oferta con destino al mercado interno (-13,6 por ciento), no obstante el crecimiento en el destinado al mercado externo y agroindustria (44,3 por ciento); explicado en el primer caso, por las reducciones en la producción de maíz amiláceo, trigo, arveja grano verde, cebada grano, yuca, papa (blanca y amarilla), zapallo y plátano; y en el segundo, se incrementó por maíz amarillo duro, café y cacao. Respecto a la menor producción de papa (blanca y amarilla), se debió a la reducción de siembras, ante el registro de menores lluvias en las provincias de Ambo, Huánuco y Yarowilca; en café, se incrementó por haber ingresado mayores áreas de crecimiento a producción; y en cacao, por la favorable demanda y ampliación de hectáreas en producción. Entre enero y agosto, la parte agrícola decreció en 14,7 por ciento, influenciado por la menor oferta al mercado interno (-19,2 por ciento), contrarrestado parcialmente por el incremento del dirigido al mercado externo y agroindustria (18,5 por ciento); en el primer caso, por la reducción en papa (blanca y amarilla), arveja grano verde, maíz amiláceo, olluco, zapallo, trigo, yuca y cebada grano; mientras que, en el segundo, aumentó por la mayor producción de café y cacao.

La producción pecuaria creció en 5,4 por ciento en el mes, ante la mayor oferta de leche, huevo, y carnes de porcino, ave, ovino, caprino y alpaca. Entre enero y agosto, aumentó ligeramente en 2,3 por ciento, explicado por la mayor producción de leche, huevo, fibra de alpaca, además de carnes de ave, alpaca, caprino, porcino y ovino, entre los principales.

La producción minera en agosto se incrementó en 4,0 por ciento, ante la mayor producción de plomo y zinc. Entre enero y agosto, creció en 24,2 por ciento.

## Huánuco: Producción Minera 1/

(Var. % real respecto al mismo periodo del año anterior)

Estructura Porcentual 2014 2/	Agosto			Enero - Agosto		
	2 015	2 016	Var. %	2 015	2 016	Var. %
Cobre (TMF)	130	111	-14,4	888	1 158	30,3
Plomo (TMF)	1 773	2 162	21,9	12 826	15 520	21,0
Zinc (TMF)	3 012	3 029	0,6	21 509	26 759	24,4
Plata (Kg.f)	6 581	6 298	-4,3	41 952	53 017	26,4
<b>TOTAL 1/</b>			<b>4,0</b>			<b>24,2</b>

1/ Cifras preliminares.

2/ A precios de 2007.

Fuente: MINEM.

Elaboración: BCRP - Sucursal Huancayo. Departamento de Estudios Económicos.

- La **actividad minera** se incrementó en 4,0 por ciento durante agosto, sumando quince meses de continuo crecimiento, ante la mayor producción de plomo (21,9 por ciento) y zinc (0,6 por ciento), no obstante las reducciones de cobre (-14,4 por ciento) y plata (-4,3 por ciento). Entre enero y agosto, se expandió en 24,2 por ciento, influenciado por la mayor producción de concentrados mineros de cobre (30,3 por ciento), plomo (21,0 por ciento), zinc (24,4 por ciento) y plata (26,4 por ciento).
- La producción se concentró en la empresa minera Raura, ubicada en la cumbre de la Cordillera Occidental, entre los departamentos de Huánuco (provincia de Lauricocha, distrito de San Miguel de Cauri ) y Lima (provincia de Oyón).

## Huánuco: Crecimiento de la producción minera 1/

(Var.% real respecto a similar mes del año anterior)

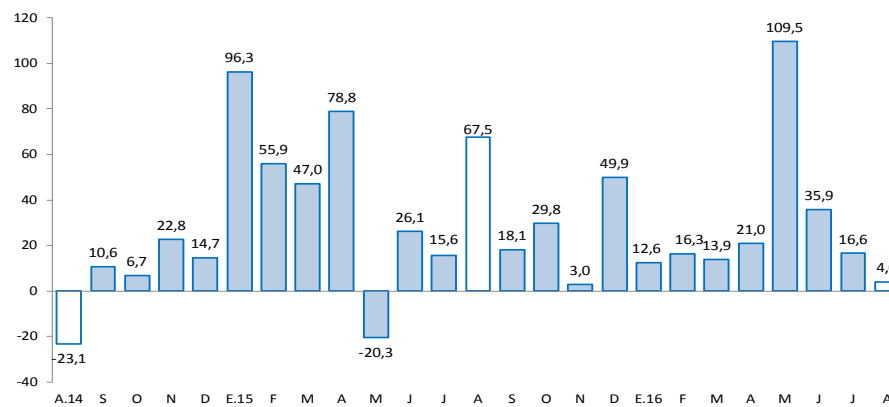

1/ A precios de 2007

Fuente: MINEM.

Los despachos de cemento decrecieron en 30,7 por ciento durante agosto, sumando catorce meses de continua disminución. Entre enero y agosto, decrecieron en 24,7 por ciento respecto a similar periodo de 2015.

## Huánuco: Despachos de cemento

(Var.% con respecto a similar mes del año anterior)

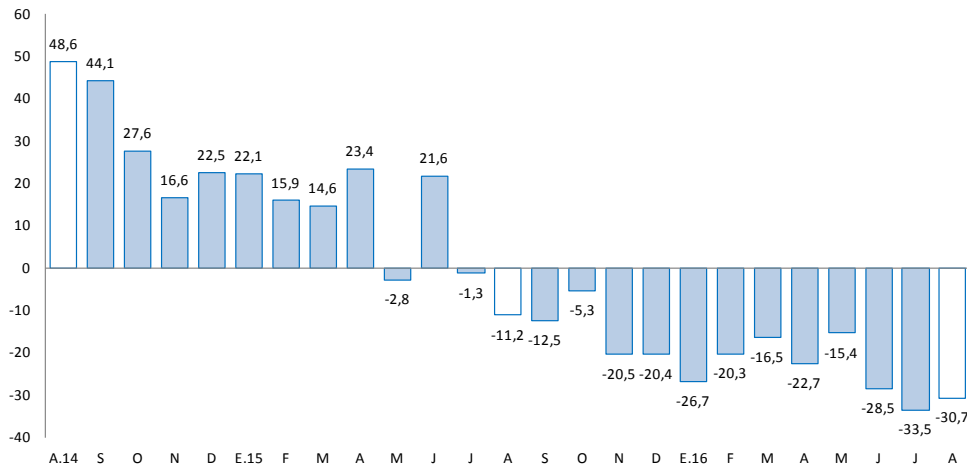

Fuente: UNACEM (Plantas Condorcocha y Atocongo).

- Los **despachos de cemento** decrecieron por catorce meses consecutivos, luego de incrementarse en 21,6 por ciento en junio de 2015. En agosto de este año, disminuyó en 30,7 por ciento, debido a la reducción de la inversión privada, toda vez que se viene finalizando la construcción de la Central Hidroeléctrica Chaglla.
- Entre enero y agosto, los despachos decrecieron en 24,7 por ciento comparado a similar periodo de 2015, influenciado por una menor demanda, principalmente por la finalización de la construcción de la Central Hidroeléctrica Chaglla. Esta hidroeléctrica viene siendo desarrollado por la empresa Odebrecht, con una inversión de US\$ 1 247 millones. Actualmente se encuentra en las obras finales, y se espera que el inicio de operaciones sea a fines de este año.

El crédito directo total (S/ 1 540 millones) creció 11,7 por ciento interanual en agosto. Los créditos con destino a las empresas y a personas, registraron aumentos de 13,1 por ciento y 9,7 por ciento, respectivamente.

## Huánuco: Crédito Directo

(Saldos a fin de periodo en millones de soles, con Tipo de Cambio Fijo)

	Saldos en millones de soles		Tasas de crecimiento (%)	
	jul-16	ago-16	Mes	12 Meses
<b>Banco de la Nación 1/</b>	<b>93</b>	<b>94</b>	<b>0,8</b>	<b>8,2</b>
<b>Agrobanco 2/</b>	<b>69</b>	<b>73</b>	<b>6,6</b>	<b>59,1</b>
<b>Banca Múltiple</b>	<b>817</b>	<b>818</b>	<b>0,2</b>	<b>6,9</b>
<b>Instituciones No Bancarias</b>	<b>549</b>	<b>554</b>	<b>1,0</b>	<b>15,4</b>
Financieras	176	176	0,0	10,0
Cajas Municipales	353	358	1,5	18,4
Cajas Rurales	0	0	-	-100,0
Edpymes	21	20	-0,4	15,8
<b>Total</b>	<b>1 527</b>	<b>1 540</b>	<b>0,8</b>	<b>11,7</b>
<b>Empresas</b>	<b>925</b>	<b>923</b>	<b>-0,2</b>	<b>13,1</b>
<b>Personas</b>	<b>602</b>	<b>616</b>	<b>2,4</b>	<b>9,7</b>
Consumo	458	474	3,3	12,6
Hipotecario	144	143	-0,8	1,0
En MN	1 451	1 463	0,9	12,8
En ME	77	76	-0,6	-6,5

1/ Considera sólo los créditos de consumo e hipotecario.

2/ No considera los créditos a las demás empresas del sistema financiero.

Fuente: SBS y AFP.

Elaboración: BCRP - Sucursal Huancayo. Departamento de Estudios Económicos.

- La **morosidad** al mes de julio 2016, fue 5,5 por ciento, mayor en 1,2 puntos porcentuales respecto a su similar del año pasado, y sin registrar variación comparado al nivel del mes previo.

## Huánuco: Crecimiento del crédito directo

(Var.% con respecto a similar mes del año anterior, con Tipo de Cambio Fijo)

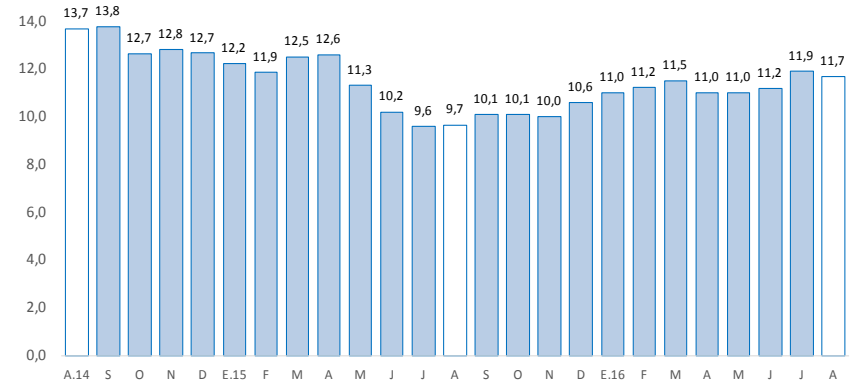

Fuente: SBS y AFP.

## Huánuco: Tasa de morosidad 1/

(Porcentaje)

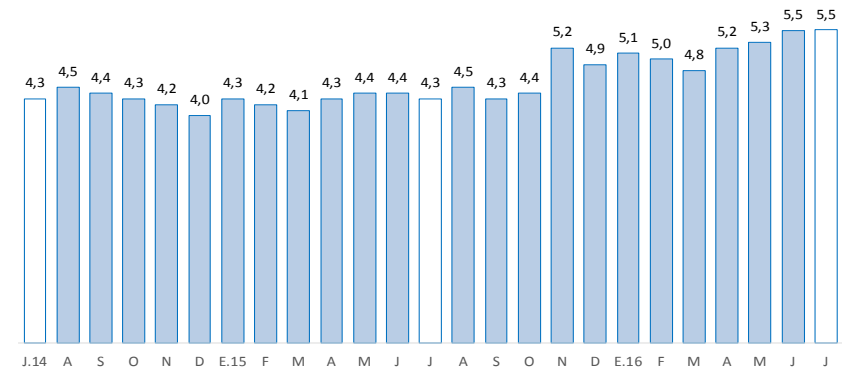

1/ Morosidad = (créditos vencidos + créditos en cobranza judicial) / créditos totales.

Fuente: SBS y AFP.



Los depósitos en Huánuco (S/ 865 millones) crecieron en 2,8 por ciento interanual en agosto, debido a la mayor captación de depósitos en ahorro y a plazo. Según tipo de moneda, creció en 4,8 por ciento en los depósitos en moneda nacional, mientras que en moneda extranjera, decreció en 9,4 por ciento.

### Huánuco: Depósitos

(Saldos a fin de periodo en millones de soles, con Tipo de Cambio Fijo)

	Saldos en millones de soles		Tasas de crecimiento (%)	
	jul-16	ago-16	Mes	12 Meses
<b>Banco de la Nación</b>	<b>294</b>	<b>301</b>	<b>2,2</b>	<b>0,6</b>
<b>Banca Múltiple</b>	<b>454</b>	<b>453</b>	<b>-0,4</b>	<b>1,9</b>
<b>Instituciones No Bancarias</b>	<b>108</b>	<b>111</b>	<b>3,6</b>	<b>13,3</b>
Financieras	10	10	0,7	4,8
Cajas Municipales	98	101	3,9	14,5
Cajas Rurales	0	0	-	-100,0
<b>TOTAL</b>	<b>856</b>	<b>865</b>	<b>1,0</b>	<b>2,8</b>
Vista	271	283	4,1	-1,6
Ahorro	418	411	-1,7	3,0
A plazo	166	171	2,7	10,3
En MN	743	757	1,9	4,8
En ME	113	107	-4,8	-9,4

Fuente: SBS y AFP.

Elaboración: BCRP - Sucursal Huancayo. Departamento de Estudios Económicos.

### Huánuco: Crecimiento de los depósitos

(Var.% real con respecto a similar mes del año anterior, con Tipo de Cambio Fijo)

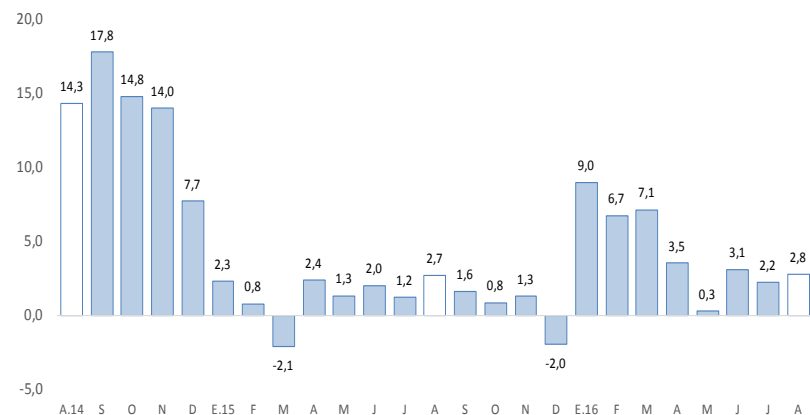

Fuente: SBS y AFP.

La inversión pública creció en 25,4 por ciento interanual en agosto. Entre enero y agosto, disminuyó en 8,6 por ciento respecto de similar periodo de 2015.

## Huánuco: Ejecución del presupuesto público de inversiones 1/ 2/ (En millones de soles)

	Agosto			Enero - Agosto		
	2 015	2 016	Var.% real	2 015	2 016	Var.% real
Gobierno Nacional	16	19	13,9	149	112	-27,2
Gobierno Regional	12	21	62,2	111	86	-25,4
Gobiernos locales	24	29	14,1	165	205	19,5
<b>Total</b>	<b>53</b>	<b>68</b>	<b>25,4</b>	<b>425</b>	<b>403</b>	<b>-8,6</b>

1/ Información actualizada al 31 de agosto de 2016.

2/ Comprende la adquisición de activos no financieros

Fuente: MEF.

Elaboración: BCRP - Sucursal Huancayo. Departamento de Estudios Económicos.

## Huánuco: Crecimiento de la ejecución del presupuesto público de inversiones (Var.% real)

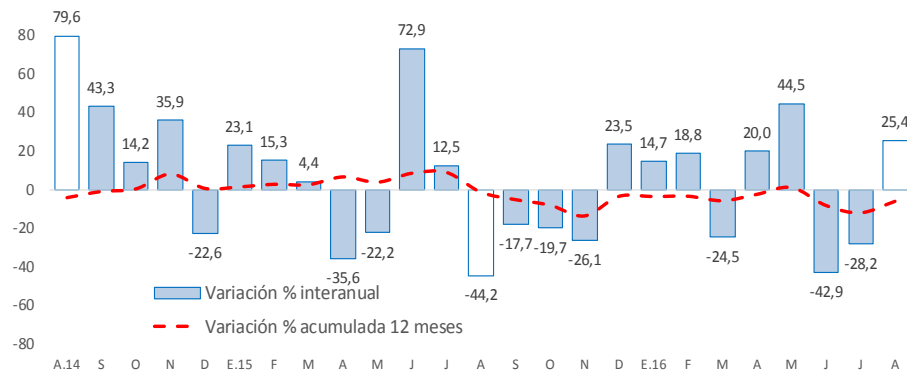

Fuente: MEF.

- La **inversión pública** en Huánuco totalizó S/ 68 millones en agosto, mayor en S/ 15 millones (25,4 por ciento en términos reales) respecto a similar mes de 2015, influenciado por todos los niveles de gobierno. Entre enero y agosto, acumuló S/ 403 millones, menor en 8,6 por ciento en términos reales respecto a similar periodo de 2015, influenciado por los gobiernos, Nacional (-27,2 por ciento) y Regional (-25,4 por ciento).
- Entre los **principales proyectos** que se ejecutaron entre enero y agosto, en el Gobierno Nacional destacaron la “Rehabilitación y mejoramiento de la carretera Puerto Bermúdez - San Alejandro” con un gasto de S/ 16 millones; “Construcción del puente Pachitea y accesos” con un gasto de S/ 16 millones; y “Sistema eléctrico rural Huánuco – Panao, V etapa” con un gasto acumulado de S/ 7 millones.
- En el Gobierno Regional, sobresalieron el “Mejoramiento de la capacidad resolutoria del Hospital de Tingo María” con un gasto de S/ 13 millones; “Instalación de servicio de esparcimiento y boulevard en el Malecón Huertas, distrito de Ambo” con un gasto de S/ 5,2 millones; y “Mejoramiento, rehabilitación y ampliación del sistema de agua potable y alcantarillado de la ciudad de Ambo” con un gasto de S/ 3 millones.
- En los gobiernos locales, destacaron la “Ampliación y mejoramiento de los servicios de salud de los puestos de salud de Pucajaga, Manzano y Jillaulla, distrito de Molino, provincia de Pachitea” con un gasto de S/ 6 millones; “Rehabilitación y mejoramiento del camino vecinal Pueblo Nuevo-San Juan de Porvenir; Santa Lucia-Soledad-La Esperanza, distrito de José Crespo y Castillo, provincia de Leoncio Prado” con un gasto de S/ 5 millones; y “Mejoramiento de los servicios educativos en las instituciones educativas de las localidades de Huánuco-Pampa del distrito de la Unión, provincia de Dos de Mayo” con un gasto de S/ 5 millones.