



Huánuco: Síntesis de Actividad Económica - Julio 2016 -

Departamento de Estudios Económicos
Sucursal Huancayo

Lunes, 10 de octubre de 2016

El Banco Central de Reserva del Perú (BCRP) ha considerado presentar un conjunto de indicadores sectoriales de actividad económica con la finalidad de poder realizar el seguimiento del desempeño de la economía departamental. Para el sector real, se ha utilizado el Valor Bruto de Producción a precios del año 2007 para los sectores disponibles. Cabe señalar que a partir de enero 2014, el Instituto Nacional de Estadística (INEI) ha realizado el cambio de año base (de 1994 a 2007) para la construcción del Producto Bruto Interno (PBI) nacional, estando en elaboración la desagregación departamental. En la medida que se publique referida información, el BCRP volvería a elaborar para cada departamento un indicador agregado de actividad económica.

Durante julio, el sector minero se incrementó en 16,6 por ciento interanual, sumando catorce meses de resultados positivos, debido a la mayor producción de cobre, plomo, zinc y plata. De forma contraria, la producción agropecuaria se redujo en 6,7 por ciento interanual, ante el resultado negativo del subsector agrícola (-10,2 por ciento).

Actividad Primaria

- El **sector agropecuario** decreció en 6,7 por ciento interanual durante julio, justificado por la disminución de la actividad agrícola (-10,2 por ciento), sustentado por maíz amiláceo, trigo, papa, olluco, arveja grano verde, cebada grano, plátano, naranja y zapallo. Entre enero y julio, disminuyó en 7,8 por ciento, sustentado por la menor oferta de la actividad agrícola (-10,8 por ciento).
- La **actividad minera** se incrementó en 16,6 por ciento durante julio, sumando catorce meses de continuo crecimiento, ante la mayor producción de cobre (20,5 por ciento), plomo (8,5 por ciento), zinc (10,8 por ciento) y plata (47,6 por ciento). Entre enero y julio, se expandió en 27,6 por ciento, influenciado por la mayor producción de concentrados mineros de cobre (38,0 por ciento), plomo (20,9 por ciento), zinc (28,3 por ciento) y plata (32,1 por ciento).

Huánuco: Crecimiento de la producción agropecuaria 1/ (Var.% real respecto a similar mes del año anterior)

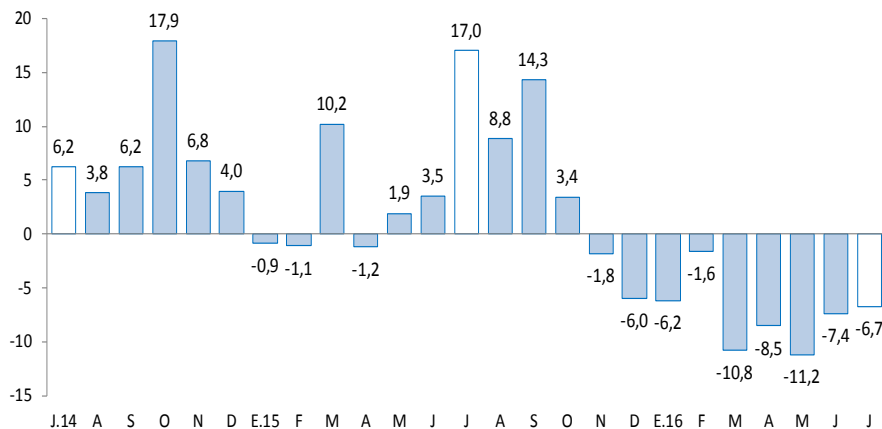

1/ A precios de 2007
Fuente: MINAGRI.

Huánuco: Crecimiento de la producción minera 1/ (Var.% real respecto a similar mes del año anterior)

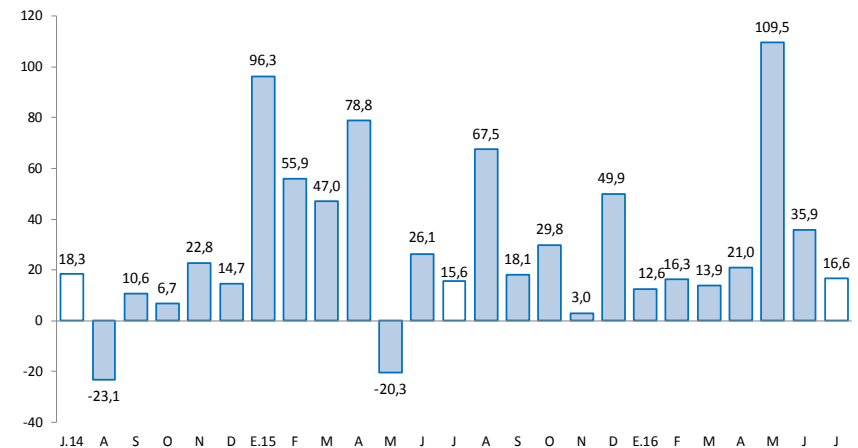

1/ A precios de 2007
Fuente: MINEM.

En julio, destacó el incremento del crédito directo total (11,9 por ciento); crédito de consumo (10,5 por ciento); crédito hipotecario (2,4 por ciento); y los arribos a establecimientos de hospedaje (7,8 por ciento).

- Los **despachos de cemento** disminuyeron en 33,5 por ciento interanual en julio, asociado a la reducción de la inversión privada, toda vez que se viene finalizando la construcción de la Central Hidroeléctrica Chaglla. Entre enero y julio, decrecieron en 23,8 por ciento comparado a similar periodo de 2015.
- Los **arribos a los establecimientos de hospedaje** se incrementaron por quince meses consecutivos, creciendo en 7,8 por ciento interanual en julio, explicado por la mayor afluencia de visitantes nacionales (7,6 por ciento) y extranjeros (55,4 por ciento). Entre enero y julio, los arribos (440,7 miles) se incrementaron en 9,4 por ciento respecto a similar periodo de 2015, sustentados en la mayor afluencia de visitantes nacionales (9,5 por ciento) y extranjeros (1,4 por ciento).
- El **crédito directo total** en la región (S/ 1 527 millones) creció en 11,9 por ciento interanual en julio, influenciado por los mayores montos colocados por la Banca Múltiple, Agrobanco, Banco de la Nación, Cajas Municipales, Financieras y Edpymes. Según tipo, aumentaron en los orientados a consumo (10,5 por ciento) y a empresas (2,4 por ciento).
- La **inversión pública** del mes (S/ 65 millones) decreció en 28,2 por ciento interanual, ante los menores montos devengados en todos los niveles de gobierno. Entre enero y julio, sumó S/ 335 millones, lo que representó una disminución de 13,4 por ciento respecto a similar periodo de 2015. Los tres proyectos con mayores montos devengados fueron: “Construcción del puente Pachitea y accesos” con un gasto de S/ 12,5 millones, a cargo del Gobierno Nacional; “Rehabilitación y mejoramiento de la carretera Puerto Bermúdez - San Alejandro” con un gasto de S/ 10,4 millones, a cargo del Gobierno Nacional; y “Mejoramiento de la capacidad resolutive del Hospital de Tingo María” con un gasto de S/ 9,7 millones, a cargo del Gobierno Regional.

Huánuco: Otros indicadores de actividad económica

(Variación % respecto a similar mes del año anterior)

	Feb.16	Mar.16	Abr.16	May.16	Jun.16	Jul.16
Despachos de cemento 1/	▼-20,3	▼-16,5	▼-22,7	▼-15,4	▼-28,5	▼-33,5
Arribos a los establecimientos de hospedaje	▲10,5	▲19,4	▲7,1	▲0,7	▲4,0	▲7,8
Crédito total 2/	▲11,2	▲11,5	▲11,0	▲11,0	▲11,2	▲11,9
Crédito de consumo 2/	▲15,5	▲15,6	▲15,0	▲14,3	▲13,4	▲10,5
Crédito hipotecario 2/	▼-0,8	▲0,5	▼-0,1	▼-1,1	▲0,1	▲2,4
Inversión pública 1/	▲18,8	▼-24,5	▲20,0	▲44,5	▼-42,9	▼-28,2

1/ En términos reales.

2/ En términos nominales.

Fuentes: UNACEM, MINCETUR, MTPE, SBS y MEF.

Durante enero y julio, la inversión minera en Huánuco alcanzó US\$ 18,5 millones, 97,6 por ciento más respecto del mismo periodo de 2015, debido al mayor gasto de la Minera Raura.

- La empresa **Odebrecht**, a cargo de la construcción de la **Central Hidroeléctrica Chaglla**, viene desarrollando este proyecto con una inversión estimada en US\$ 1 247 millones, cuya potencia instalada será de 456 MW y 2 749,2 Gwh / año, y será alimentada por las aguas del río Huallaga, que serán embalsadas aproximadamente 30 Km aguas arriba del centro poblado Cayumba (a 50 Km de Tingo María). La obra cuenta con un avance físico aproximado de 99 por ciento, por lo cual el inicio de operaciones sería en diciembre de 2016.
- En **electricidad**, la Empresa Hidroeléctrica Marañón S.R.L ejecuta la **Central Hidroeléctrica Marañón**, ubicada en las provincias de Huamalíes y Dos de Julio. Se estima una potencia de 88,0 MWh y según OSINERGMIN las obras contaron con un avance físico de 68 por ciento. La inversión aproximada de todo el proyecto es de US\$ 85,6 millones y entraría en operaciones a mediados de 2018.
- En **electricidad**, a mediados de 2015 la empresa Odebrecht compró, a la empresa Volcan Compañía Minera, los derechos del **proyecto Hidroeléctrico Belo Horizonte**, pagando US\$ 31,5 millones. Se prevé una inversión de US\$ 389,2 millones, en una planta que tendrá una potencia instalada de 180 MWh. Con el cronograma de obras ya aprobado, se espera que entraría en operaciones a fines de 2021.
- En **electricidad**, un total de US\$ 505 millones invertirá la empresa Generación Andina y su socio británico Unión Energy Group, perteneciente al holding británico Unión Group, en diversos proyectos hidroenergéticos en el Valle del Monzón, provincia de Huamalíes, agrupados en el denominado **complejo hidroeléctrico El Carmen**. Este complejo consta de seis centrales hidroeléctricas que en conjunto producirán 55,2 megavatios: Chaupiyacu, 8 de Agosto, El Carmen, Muchcapata, Nueva Esperanza y Pan de Azúcar. De los seis proyectos, la Central Hidroeléctrica El Carmen y 8 de Agosto, demandarían ambos una inversión de US\$ 76 millones y entrarían en operación en diciembre de 2016.
- En **minería**, la empresa Compañía Minera Vichaycocha SAC viene realizando trabajos de exploración en el denominado proyecto **Rondoni**, en el distrito de Cayma, provincia de Ambo. La inversión estimada del proyecto es de US\$ 350 millones y espera lograr una producción de 50 mil toneladas de cobre al año.

La actividad agropecuaria decreció en 6,7 por ciento interanual durante julio, justificado por la reducción del subsector agrícola (-10,2 por ciento), no obstante el crecimiento de la actividad pecuaria (2,3 por ciento); asimismo, entre enero y julio, disminuyó en 7,8 por ciento, sustentado por la menor oferta de la actividad agrícola (-10,8 por ciento).

Huánuco: Producción de principales productos agropecuarios 1/

(Miles de toneladas)

Subsectores	Estructura Porcentual 2014 /2	Julio			Enero - Julio		
		2 015	2 016	Var.%	2 015	2 016	Var.%
AGRÍCOLA	74,5			-10,2			-10,8
Orientada al mercado interno 2/	68,6			-17,2			-14,5
Papa Blanca	19,7	9,5	7,3	-23,1	242,4	182,1	-24,9
Plátano	6,2	17,3	17,1	-1,4	120,6	121,6	0,9
Papa Amarilla+Color	25,1	8,5	6,5	-23,9	136,0	106,5	-21,7
Yuca	1,9	5,2	4,6	-10,7	33,6	33,2	-1,4
Arroz Cáscara	2,3	2,0	3,0	47,9	22,3	23,4	5,1
Olluco	1,1	1,5	0,4	-74,6	24,3	19,4	-20,2
Maíz Amiláceo	2,3	6,4	3,8	-40,4	14,3	10,4	-26,9
Arveja Grano Verde	2,1	1,9	0,9	-50,8	15,0	7,9	-47,5
Orientada al mercado externo y agroindustria 2/	5,9			35,9			16,1
Maíz A. Duro	2,0	3,4	3,5	2,4	33,7	28,2	-16,2
Café	1,7	0,8	1,3	72,7	4,4	6,5	46,8
Cacao	1,8	0,6	0,6	14,3	3,4	4,0	19,6
PECUARIO	25,5			2,3			1,6
Carne de vacuno 3/	13,3	2,0	2,0	-1,0	11,4	11,4	-0,1
Carne de ave 3/	0,5	0,2	0,2	-11,2	1,0	1,1	14,4
Carne de ovino 3/	1,3	0,2	0,2	4,7	0,9	1,0	2,5
Leche	3,2	3,4	3,8	11,0	26,1	27,4	5,0
SECTOR AGROPECUARIO	100,0			-6,7			-7,8

1/ Cifras preliminares.

2/ A precios de 2007.

3/ Peso neto.

Fuente: MINAGRI.

Elaboración: BCRP - Sucursal Huancayo. Departamento de Estudios Económicos.

En julio, el decrecimiento de 10,2 por ciento en el subsector agrícola se sustentó en la menor oferta con destino al mercado interno (-17,2 por ciento), no obstante el crecimiento en el destinado al mercado externo y agroindustria (35,9 por ciento); explicado en el primer caso, por las reducciones en la producción de maíz amiláceo, trigo, papa (blanca y amarilla), olluco, arveja grano verde, cebada grano, plátano, naranja y zapallo; y en el segundo, se incrementó por maíz amarillo duro, café y cacao. Respecto a la menor producción de papa (blanca y amarilla), se debió a la reducción de siembras, ante el registro de menores lluvias en las provincias de Ambo, Huánuco y Yarowilca; en café, se incrementó por haber ingresado mayores áreas de crecimiento a producción; y en cacao, por la favorable demanda y ampliación de hectáreas en producción. Entre enero y julio, la parte agrícola decreció en 10,8 por ciento, influenciado por la menor oferta al mercado interno (-14,5 por ciento), contrarrestado parcialmente por el incremento del dirigido al mercado externo y agroindustria (16,1 por ciento); en el primer caso, por la reducción en papa (blanca y amarilla), arveja grano verde, olluco, zapallo, trigo, maíz amiláceo y cebada grano; mientras que, en el segundo, aumentó por la mayor producción de café y cacao.

La producción pecuaria creció en 2,3 por ciento en el mes, ante la mayor oferta de leche, huevo, lana, fibra de alpaca, y carnes de porcino, ovino, caprino y alpaca. Entre enero y julio, aumentó ligeramente en 1,6 por ciento, explicado por la mayor producción de leche, huevo, fibra de alpaca, además de carnes de ave, alpaca, porcino y ovino, entre los principales.

La producción minera en julio se incrementó en 16,6 por ciento, ante la mayor producción de cobre, plomo, zinc y plata. Entre enero y julio, creció en 27,6 por ciento.

Huánuco: Producción Minera 1/

(Var. % real respecto al mismo periodo del año anterior)

	Estructura Porcentual 2014 2/	Julio			Enero - Julio		
		2 015	2 016	Var. %	2 015	2 016	Var. %
Cobre (TMF)	8,9	131	158	20,5	758	1 047	38,0
Plomo (TMF)	20,0	1 770	1 921	8,5	11 053	13 358	20,9
Zinc (TMF)	48,0	3 215	3 563	10,8	18 497	23 730	28,3
Plata (Kg.f)	23,2	5 216	7 700	47,6	35 371	46 719	32,1
TOTAL 1/				16,6			27,6

1/ Cifras preliminares.

2/ A precios de 2007.

Fuente: MINEM.

Elaboración: BCRP - Sucursal Huancayo. Departamento de Estudios Económicos.

- La **actividad minera** se incrementó en 16,6 por ciento durante julio, sumando catorce meses de continuo crecimiento, ante la mayor producción de cobre (20,5 por ciento), plomo (8,5 por ciento), zinc (10,8 por ciento) y plata (47,6 por ciento). Entre enero y julio, se expandió en 27,6 por ciento, influenciado por la mayor producción de concentrados mineros de cobre (38,0 por ciento), plomo (20,9 por ciento), zinc (28,3 por ciento) y plata (32,1 por ciento).
- La producción se concentró en la empresa minera Raura, ubicada en la cumbre de la Cordillera Occidental, entre los departamentos de Huánuco (provincia de Lauricocha, distrito de San Miguel de Cauri) y Lima (provincia de Oyón).

Huánuco: Crecimiento de la producción minera 1/

(Var.% real respecto a similar mes del año anterior)

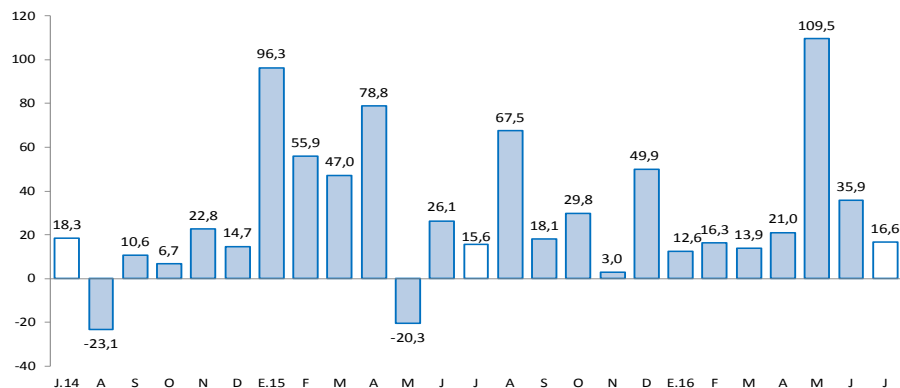

1/ A precios de 2007

Fuente: MINEM.

Los despachos de cemento decrecieron en 33,5 por ciento durante julio, sumando trece meses de continua disminución. Entre enero y julio, decrecieron en 23,8 por ciento respecto a similar periodo de 2015.

Huánuco: Despachos de cemento

(Var.% con respecto a similar mes del año anterior)

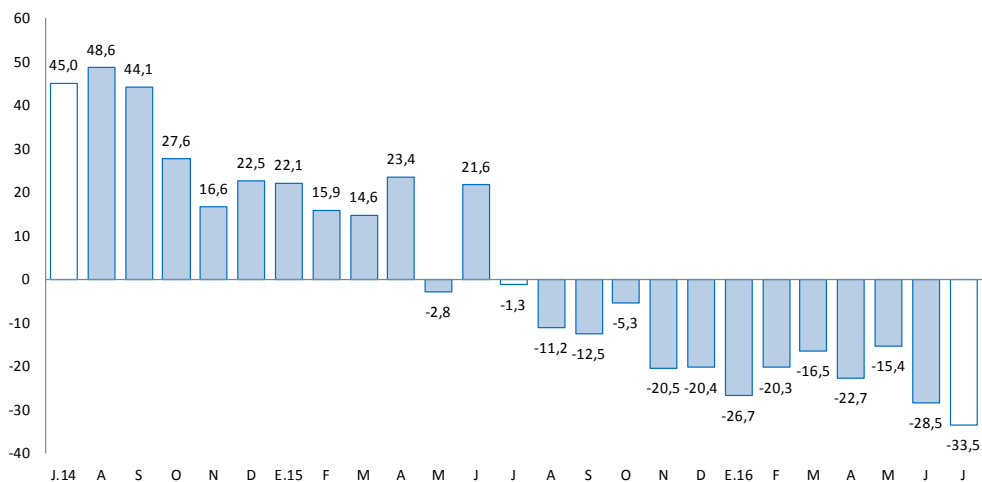

Fuente: UNACEM (Plantas Condorcocha y Atocongo).

- Los **despachos de cemento** decrecieron por trece meses consecutivos, luego de incrementarse en 21,6 por ciento en junio de 2015. En julio de este año, disminuyó en 33,5 por ciento, debido a la reducción de la inversión privada, toda vez que se viene finalizando la construcción de la Central Hidroeléctrica Chaglla.
- Entre enero y julio, los despachos decrecieron en 23,8 por ciento comparado a similar periodo de 2015, influenciado por una menor demanda, principalmente por la finalización de la construcción de la Central Hidroeléctrica Chaglla. Esta hidroeléctrica viene siendo desarrollado por la empresa Odebrecht, con una inversión de US\$ 1 247 millones. Actualmente se encuentra en las obras finales, y se espera que el inicio de operaciones sea a fines de este año.

El crédito directo total (S/ 1 527 millones) creció 11,9 por ciento interanual en julio. Los créditos con destino a las empresas y a personas, registraron aumentos de 14,3 por ciento y 8,5 por ciento, respectivamente.

Huánuco: Crédito Directo

(Saldos a fin de periodo en millones de soles, con Tipo de Cambio Fijo)

	Saldos en millones de soles		Tasas de crecimiento (%)	
	jun-16	jul-16	Mes	12 Meses
Banco de la Nación 1/	92	93	0,7	9,5
Agrobanco 2/	67	69	2,9	53,5
Banca Múltiple	811	817	0,7	7,2
Instituciones No Bancarias	545	549	0,8	16,0
Financieras	177	176	-0,4	11,4
Cajas Municipales	348	353	1,3	18,4
Cajas Rurales	0	0	-	-100,0
Edpymes	20	21	1,3	18,0
Total	1 515	1 527	0,8	11,9
Empresas	905	925	2,2	14,3
Personas	609	602	-1,2	8,5
Consumo	468	458	-2,0	10,5
Hipotecario	142	144	1,5	2,4
En MN	1 441	1 451	0,7	13,0
En ME	74	77	4,2	-5,3

1/ Considera sólo los créditos de consumo e hipotecario.

2/ No considera los créditos a las demás empresas del sistema financiero.

Fuente: SBS y AFP.

Elaboración: BCRP - Sucursal Huancayo. Departamento de Estudios Económicos.

- La **morosidad** al mes de junio 2016, fue 5,5 por ciento, mayor en 1,1 puntos porcentuales respecto a su similar del año pasado, y superior en 0,2 de punto porcentual comparado al mes previo.

Huánuco: Crecimiento del crédito directo

(Var.% con respecto a similar mes del año anterior, con Tipo de Cambio Fijo)

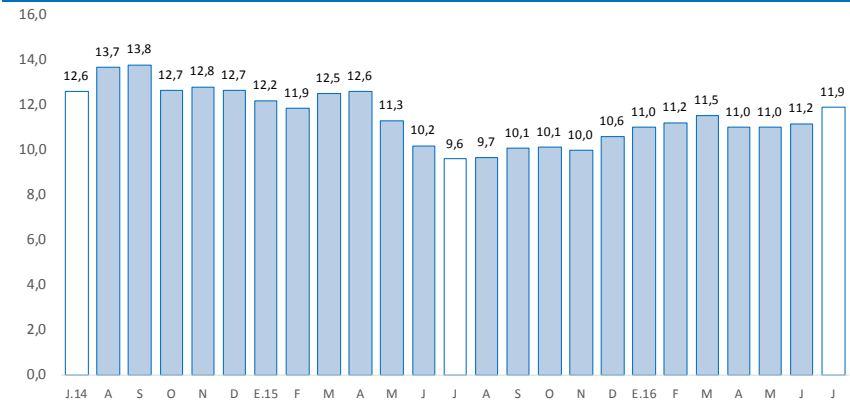

Fuente: SBS y AFP.

Huánuco: Tasa de morosidad 1/

(Porcentaje)

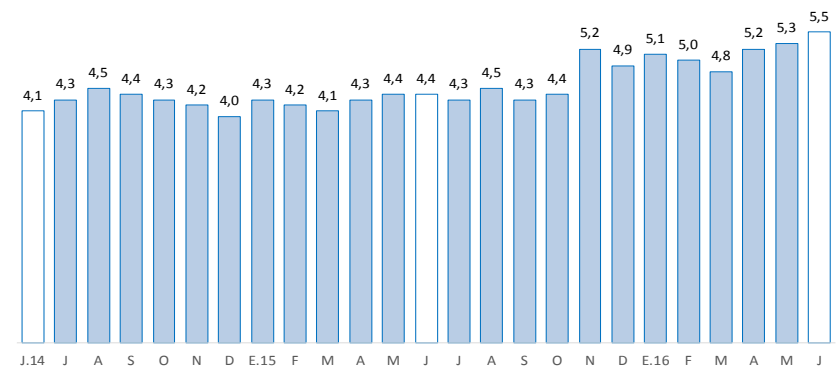

1/ Morosidad = (créditos vencidos + créditos en cobranza judicial) / créditos totales.

Fuente: SBS y AFP.

Los depósitos en Huánuco (S/ 856 millones) crecieron en 2,2 por ciento interanual en julio, debido a la mayor captación de depósitos en ahorro y a plazo. Según tipo de moneda, creció en 1,9 por ciento en los depósitos en moneda nacional; mientras que en moneda extranjera, creció en 4,3 por ciento.

Huánuco: Depósitos

(Saldos a fin de periodo en millones de soles, con Tipo de Cambio Fijo)

	Saldos en millones de soles		Tasas de crecimiento (%)	
	jun-16	jul-16	Mes	12 Meses
Banco de la Nación	305	294	-3,5	-2,5
Banca Múltiple	451	454	0,8	3,2
Instituciones No Bancarias	107	108	1,0	12,4
Financieras	10	10	-2,9	7,2
Cajas Municipales	96	98	1,4	13,2
Cajas Rurales	0	0	-	-100,0
TOTAL	862	856	-0,7	2,2
Vista	279	271	-2,8	-5,6
Ahorro	418	418	0,1	8,3
A plazo	165	166	1,0	1,7
En MN	748	743	-0,7	1,9
En ME	114	113	-0,8	4,3

Fuente: SBS y AFP.

Elaboración: BCRP - Sucursal Huancayo. Departamento de Estudios Económicos.

Huánuco: Crecimiento de los depósitos

(Var.% real con respecto a similar mes del año anterior, con Tipo de Cambio Fijo)

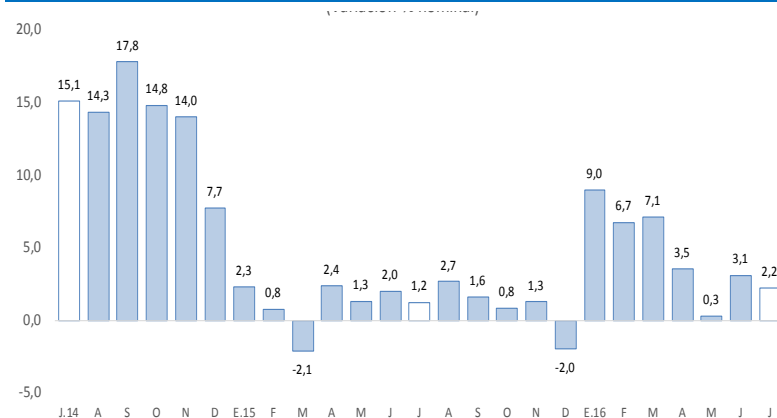

Fuente: SBS y AFP.

La inversión pública decreció en 28,2 por ciento interanual en julio. Entre enero y julio, disminuyó en 13,4 por ciento respecto de similar periodo de 2015.

Huánuco: Ejecución del presupuesto público de inversiones 1/ 2/ (En millones de soles)

	Julio			Enero - Julio		
	2 015	2 016	Var.% real	2 015	2 016	Var.% real
Gobierno Nacional	20	16	-21,4	132	93	-32,2
Gobierno Regional	13	11	-15,1	99	65	-36,4
Gobiernos locales	55	37	-33,7	141	177	20,5
Total	87	65	-28,2	372	335	-13,4

1/ Información actualizada al 31 de julio de 2016.

2/ Comprende la adquisición de activos no financieros

Fuente: MEF.

Elaboración: BCRP - Sucursal Huancayo. Departamento de Estudios Económicos.

Huánuco: Crecimiento de la ejecución del presupuesto público de inversiones (Var.% real)

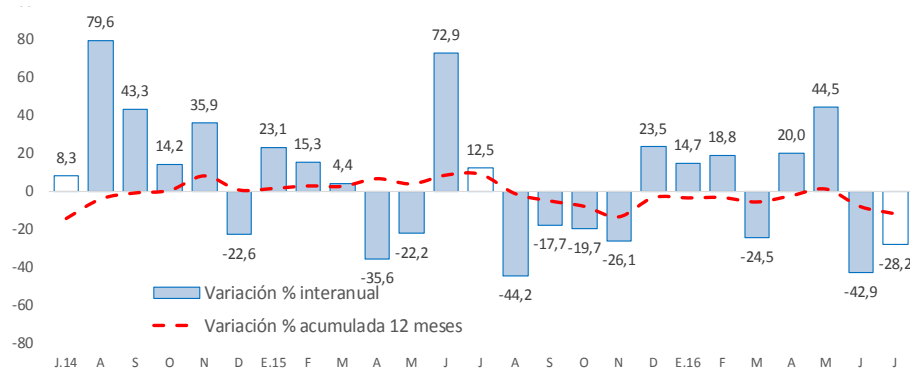

Fuente: MEF.

- La **inversión pública** en Huánuco totalizó S/ 65 millones en julio, menor en S/ 23 millones (-28,2 por ciento en términos reales) respecto a similar mes de 2015, influenciado por todos los niveles de gobierno. Entre enero y julio, acumuló S/ 335 millones, menor en 13,4 por ciento en términos reales respecto a similar periodo de 2015, influenciado por los gobiernos, Nacional (-32,2 por ciento) y Regional (-36,4 por ciento), no obstante la mayor inversión en los municipios (20,5 por ciento).
- Entre los **principales proyectos** que se ejecutaron entre enero y julio, en el Gobierno Nacional destacaron la “Construcción del puente Pachitea y accesos” con un gasto de S/ 12,5 millones; y “Rehabilitación y mejoramiento de la carretera Puerto Bermúdez - San Alejandro” con un gasto de S/ 10,4 millones.
- En el Gobierno Regional, sobresalieron el “Mejoramiento de la capacidad resolutive del Hospital de Tingo María” con un gasto de S/ 9,7 millones; e “Instalación de servicio de esparcimiento y boulevard en el Malecón Huertas, distrito de Ambo” con un gasto de S/ 4,8 millones.
- En los gobiernos locales, destacaron la “Ampliación y mejoramiento de los servicios de salud de los puestos de salud de Pucajaga, Manzano y Jillaulla, distrito de Molino, provincia de Pachitea” con un gasto de S/ 5,6 millones; y “Rehabilitación y mejoramiento del camino vecinal Pueblo Nuevo-San Juan de Porvenir; Santa Lucia-Soledad-La Esperanza, distrito de José Crespo y Castillo, provincia de Leoncio Prado” con un gasto de S/ 5,4 millones.