



Huánuco: Síntesis de Actividad Económica - Junio 2016 -

Departamento de Estudios Económicos
Sucursal Huancayo

Lunes, 12 de setiembre de 2016

El Banco Central de Reserva del Perú (BCRP) ha considerado presentar un conjunto de indicadores sectoriales de actividad económica con la finalidad de poder realizar el seguimiento del desempeño de la economía departamental. Para el sector real, se ha utilizado el Valor Bruto de Producción a precios del año 2007 para los sectores disponibles. Cabe señalar que a partir de enero 2014, el Instituto Nacional de Estadística (INEI) ha realizado el cambio de año base (de 1994 a 2007) para la construcción del Producto Bruto Interno (PBI) nacional, estando en elaboración la desagregación departamental. En la medida que se publique referida información, el BCRP volvería a elaborar para cada departamento un indicador agregado de actividad económica.

Durante junio, la minería creció 35,9 por ciento interanual, por la mayor producción de cobre, plomo, zinc y plata. De forma contraria, la producción agropecuaria cayó en 8,8 por ciento interanual, ante el resultado negativo del subsector agrícola (-12,9 por ciento), no obstante el incremento de la actividad pecuaria (4,7 por ciento).

Actividad Primaria

- El **sector agropecuario** decreció en 8,8 por ciento interanual durante junio, justificado por la disminución de la actividad agrícola (-12,9 por ciento), no obstante el incremento del sector pecuario (4,7 por ciento); en el primer caso, sustentado por papa, olluco, arveja grano verde, maíz amiláceo, yuca, zapallo y maíz choclo; y en el segundo, por la mayor oferta de leche, huevo, lana, y carnes de, ave, porcino, ovino, vacuno, caprino y alpaca. Entre enero y junio, disminuyó en 8,0 por ciento, sustentado por la menor oferta de la actividad agrícola (-10,8 por ciento).
- La **actividad minera** se incrementó en 35,9 por ciento durante junio, sumando trece meses de continuo crecimiento, ante la mayor producción de cobre (61,4 por ciento), plomo (7,7 por ciento), zinc (53,6 por ciento) y plata (19,2 por ciento). Entre enero y junio, se expandió en 29,8 por ciento, influenciado por la mayor producción de concentrados mineros de cobre (41,6 por ciento), plomo (23,2 por ciento), zinc (32,0 por ciento) y plata (29,4 por ciento).

Huánuco: Crecimiento de la producción agropecuaria 1/ (Var.% real respecto a similar mes del año anterior)

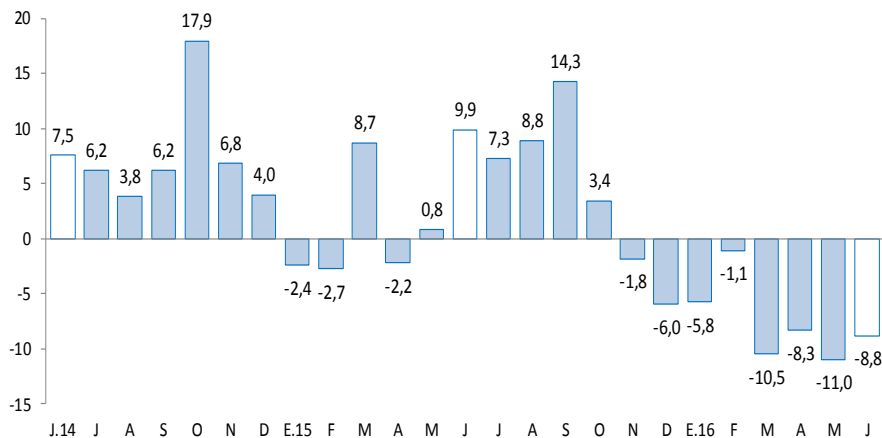

1/ A precios de 2007
Fuente: MINAGRI.

Huánuco: Crecimiento de la producción minera 1/ (Var.% real respecto a similar mes del año anterior)

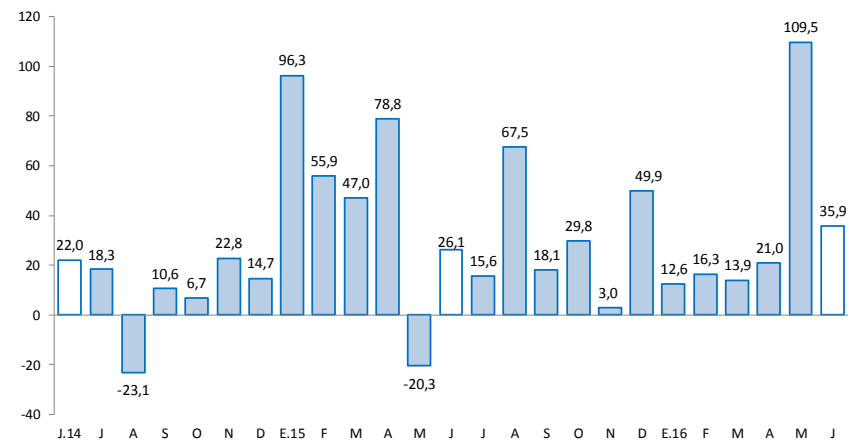

1/ A precios de 2007
Fuente: MINEM.

En junio, destacó el incremento del crédito directo total (11,2 por ciento); crédito de consumo (13,4 por ciento); crédito hipotecario (0,1 por ciento); y los arribos a establecimientos de hospedaje (4,0 por ciento).

- Los **despachos de cemento** disminuyeron en 28,5 por ciento interanual en junio, asociado a la reducción de la inversión privada, toda vez que se viene finalizando la construcción de la Central Hidroeléctrica Chaglla. Entre enero y junio, decrecieron en 22,0 por ciento comparado a similar periodo de 2015.
- Los **arribos a los establecimientos de hospedaje** se incrementaron por catorce meses consecutivos, creciendo en 4,0 por ciento interanual en junio, explicado por la mayor afluencia de visitantes nacionales (4,2 por ciento), contrarrestado por las menores visitas de extranjeros (-31,8 por ciento). Entre enero y junio, los arribos (368,8 miles) se incrementaron en 9,8 por ciento respecto a similar periodo de 2015, sustentados en la mayor afluencia de visitantes nacionales (9,9 por ciento), no obstante la menor afluencia de extranjeros (-9,1 por ciento).
- El **crédito directo total** en la región (S/ 1 515 millones) creció en 11,2 por ciento interanual en junio, influenciado por los mayores montos colocados por la Banca Múltiple, Agrobanco, Banco de la Nación, Cajas Municipales, Financieras y Edpymes. Según tipo, aumentaron en los orientados a consumo (13,4 por ciento) y a empresas (12,0 por ciento).
- La **inversión pública** del mes (S/ 56 millones) decreció en 42,9 por ciento interanual, ante los menores montos devengados en los gobiernos, Nacional y Regional. Entre enero y junio, sumó S/ 270 millones, lo que representó una disminución de 8,7 por ciento respecto a similar periodo de 2015. Los tres proyectos con mayores montos devengados fueron: “Construcción del puente Pachitea y accesos” con un gasto de S/ 10,8 millones, a cargo del Gobierno Nacional; “Mejoramiento de la capacidad resolutive del Hospital de Tingo María” con un gasto de S/ 10,6 millones, a cargo del Gobierno Regional; y “Rehabilitación y mejoramiento de la carretera Puerto Bermúdez - San Alejandro” con un gasto de S/ 7,1 millones, a cargo del Gobierno Nacional.

Huánuco: Otros indicadores de actividad económica

(Variación % respecto a similar mes del año anterior)

	Ene.16	Feb.16	Mar.16	Abr.16	May.16	Jun.16
Despachos de cemento 1/	↓-26,7	↓-20,3	↓-16,5	↓-22,7	↓-15,4	↓-28,5
Arribos a los establecimientos de hospedaje	↑17,7	↑10,5	↑19,4	↑7,1	↑0,7	↑4,0
Crédito total 2/	↑11,0	↑11,2	↑11,5	↑11,0	↑11,0	↑11,2
Crédito de consumo 2/	↑15,7	↑9,3	↑9,4	↑8,7	↑14,3	↑13,4
Crédito hipotecario 2/	↑0,1	↓-11,7	↓-10,1	↓-9,8	↓-1,1	↑0,1
Inversión pública 1/	↑14,7	↑18,8	↓-24,5	↑20,0	↑44,5	↓-42,9

1/ En términos reales.

2/ En términos nominales.

Fuentes: UNACEM, MINCETUR, MTPE, SBS y MEF.

Durante enero y junio, la inversión minera en Huánuco alcanzó US\$ 15,1 millones, tres veces más respecto del mismo periodo de 2015, debido al mayor gasto de la Minera Raura.

- La empresa **Odebrecht**, a cargo de la construcción de la **Central Hidroeléctrica Chaglla**, viene desarrollando este proyecto con una inversión estimada en US\$ 1 247 millones, cuya potencia instalada será de 456 MW y 2 749,2 Gwh / año, y será alimentada por las aguas del río Huallaga, que serán embalsadas aproximadamente 30 Km aguas arriba del centro poblado Cayumba (a 50 Km de Tingo María). La obra cuenta con un avance físico aproximado de 99 por ciento, por lo cual el inicio de operaciones sería en diciembre de 2016.
- En **electricidad**, la Empresa Hidroeléctrica Marañón S.R.L ejecuta la **Central Hidroeléctrica Marañón**, ubicada en las provincias de Huamalíes y Dos de Junio. Se estima una potencia de 88,0 MWh y según OSINERGMIN las obras contaron con un avance físico de 39 por ciento. La inversión aproximada de todo el proyecto es de US\$ 183,9 millones y entraría en operaciones a mediados de 2018.
- En **electricidad**, a mediados de 2015 la empresa Odebrecht compró, a la empresa Volcan Compañía Minera, los derechos del **proyecto Hidroeléctrico Belo Horizonte**, pagando US\$ 31,5 millones. Se prevé una inversión de US\$ 389,2 millones, en una planta que tendrá una potencia instalada de 180 MWh. Con el cronograma de obras ya aprobado, se espera que entraría en operaciones a fines de 2021.
- En **electricidad**, un total de US\$ 505 millones invertirá la empresa Generación Andina y su socio británico Unión Energy Group, perteneciente al holding británico Unión Group, en diversos proyectos hidroenergéticos en el Valle del Monzón, provincia de Huamalíes, agrupados en el denominado **complejo hidroeléctrico El Carmen**. Este complejo consta de seis centrales hidroeléctricas que en conjunto producirán 55,2 megavatios: Chaupiyacu, 8 de Agosto, El Carmen, Muchcapata, Nueva Esperanza y Pan de Azúcar. De los seis proyectos, la Central Hidroeléctrica El Carmen y 8 de Agosto, demandarían ambos una inversión de US\$ 73 millones y entrarían en operación en diciembre de 2016.
- En **minería**, la empresa Compañía Minera Vichaycocha SAC viene realizando trabajos de exploración en el denominado proyecto **Rondoni**, en el distrito de Cayma, provincia de Ambo. La inversión estimada del proyecto es de US\$ 350 millones y espera lograr una producción de 50 mil toneladas de cobre al año.

La actividad agropecuaria registró un resultado negativo al decrecer 8,8 por ciento interanual durante junio, sumando siete meses de disminuciones continuas, justificado por la reducción del subsector agrícola (-12,9 por ciento), no obstante el crecimiento de la actividad pecuaria (4,7 por ciento); asimismo, entre enero y junio, disminuyó en 8,0 por ciento.

Huánuco: Producción de principales productos agropecuarios 1/

(Miles de toneladas)

Subsectores	Estructura Porcentual 2014 /2	Junio			Enero - Junio		
		2 015	2 016	Var.%	2 015	2 016	Var.%
AGRÍCOLA	74,5			-12,9			-10,8
Orientada al mercado interno 2/	68,6			-15,9			-14,0
Papa Blanca	19,7	13,6	11,8	-13,2	232,9	174,9	-24,9
Plátano	6,2	17,1	17,3	1,2	103,3	104,5	1,2
Papa Amarilla+Color	25,1	14,1	12,3	-12,8	127,5	100,1	-21,5
Yuca	1,9	5,0	4,5	-8,9	28,5	28,6	0,3
Arroz Cáscara	2,3	2,3	2,7	20,8	20,3	20,4	0,8
Olluco	1,1	4,1	2,3	-45,0	22,8	19,0	-16,7
Arveja Grano Verde	2,1	3,3	1,0	-69,2	13,1	6,9	-47,1
Zapallo	0,5	0,8	0,4	-48,9	10,4	6,7	-35,3
Orientada al mercado externo y agroindustria 2/	5,9			4,1			12,7
Maíz A. Duro	2,0	3,4	0,9	-74,8	30,2	24,7	-18,3
Café	1,7	1,2	1,6	28,3	3,6	5,2	41,3
Cacao	1,8	0,7	0,8	14,6	2,8	3,4	20,7
PECUARIO	25,5			4,7			1,4
Carne de vacuno 3/	13,3	1,8	1,8	0,6	9,4	9,4	0,1
Carne de ave 3/	0,5	0,1	0,2	53,3	0,8	1,0	20,7
Carne de ovino 3/	1,3	0,1	0,1	7,2	0,8	0,8	2,1
Leche	3,2	3,6	4,0	10,8	22,7	23,6	4,1
SECTOR AGROPECUARIO	100,0			-8,8			-8,0

1/ Cifras preliminares.

2/ A precios de 2007.

3/ Peso neto.

Fuente: MINAGRI.

Elaboración: BCRP - Sucursal Huancayo. Departamento de Estudios Económicos.

En junio, el decrecimiento de 12,9 por ciento en el sub sector agrícola se sustentó en la menor oferta con destino al mercado interno (-15,9 por ciento), no obstante el crecimiento en el destinado al mercado externo y agroindustria (4,1 por ciento); explicado en el primer caso, por las reducciones en la producción de papa (blanca y amarilla), olluco, arveja grano verde, maíz amiláceo, yuca, zapallo y maíz choclo; y en el segundo, se incrementó por café y cacao. Respecto a la menor producción de papa (blanca y amarilla), se debió a la reducción de siembras, ante el registro de menores lluvias en las provincias de Ambo, Huánuco y Yarowilca; en café, se incrementó por haber ingresado mayores áreas de crecimiento a producción; y en cacao, por la favorable demanda y ampliación de hectáreas en producción. Entre enero y junio, la parte agrícola decreció en 10,8 por ciento, influenciado por la menor oferta al mercado interno (-14,0 por ciento), contrarrestado parcialmente por el incremento del dirigido al mercado externo y agroindustria (12,7 por ciento); en el primer caso, por la reducción en papa (blanca y amarilla), arveja grano verde, olluco, zapallo, maíz choclo, maíz amiláceo y oca; mientras que, en el segundo, aumentó por la mayor producción de café y cacao.

La producción pecuaria creció en 4,7 por ciento en el mes, ante la mayor oferta de leche, huevo, lana, y carnes de ave, porcino, ovino, vacuno, caprino y alpaca. Entre enero y junio, aumentó ligeramente en 1,4 por ciento, explicado por la mayor producción de leche, huevo, fibra de alpaca, además de carnes de ave, alpaca, porcino, vacuno y ovino, entre los principales.

La producción minera en junio se incrementó en 35,9 por ciento, ante la mayor producción de cobre, plomo, zinc y plata. Entre enero y junio, creció en 29,8 por ciento.

Huánuco: Producción Minera 1/

(Var. % real respecto al mismo periodo del año anterior)

	Estructura Porcentual 2014 2/	Junio			Enero - Junio		
		2 015	2 016	Var. %	2 015	2 016	Var. %
Cobre (TMF)	8,9	105	169	61,4	627	889	41,6
Plomo (TMF)	20,0	1 724	1 857	7,7	9 283	11 438	23,2
Zinc (TMF)	48,0	2 777	4 267	53,6	15 282	20 167	32,0
Plata (Kg.f)	23,2	5 435	6 478	19,2	30 155	39 019	29,4
TOTAL 1/				35,9			29,8

1/ Cifras preliminares.

2/ A precios de 2007.

Fuente: MINEM.

Elaboración: BCRP - Sucursal Huancayo. Departamento de Estudios Económicos.

- La **actividad minera** se incrementó en 35,9 por ciento durante junio, sumando trece meses de continuo crecimiento, ante la mayor producción de cobre (61,4 por ciento), plomo (7,7 por ciento), zinc (53,6 por ciento) y plata (19,2 por ciento). Entre enero y junio, se expandió en 29,8 por ciento, influenciado por la mayor producción de concentrados mineros de cobre (41,6 por ciento), plomo (23,2 por ciento), zinc (32,0 por ciento) y plata (29,4 por ciento).
- La producción se concentró en la empresa minera Raura, ubicada en la cumbre de la Cordillera Occidental, entre los departamentos de Huánuco (provincia de Lauricocha, distrito de San Miguel de Cauri) y Lima (provincia de Oyón).

Huánuco: Crecimiento de la producción minera 1/

(Var.% real respecto a similar mes del año anterior)

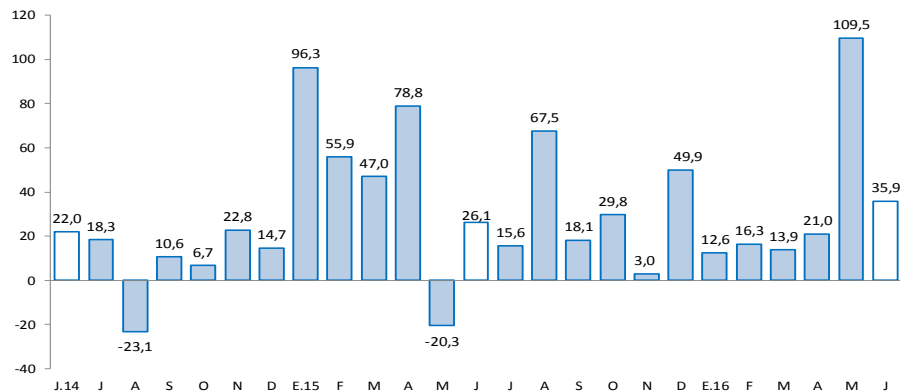

1/ A precios de 2007

Fuente: MINEM.

Los despachos de cemento decrecieron en 28,5 por ciento durante junio, sumando doce meses de continua disminución. Entre enero y junio, decrecieron en 22,0 por ciento respecto a similar periodo de 2015.

Huánuco: Despachos de cemento

(Var.% con respecto a similar mes del año anterior)

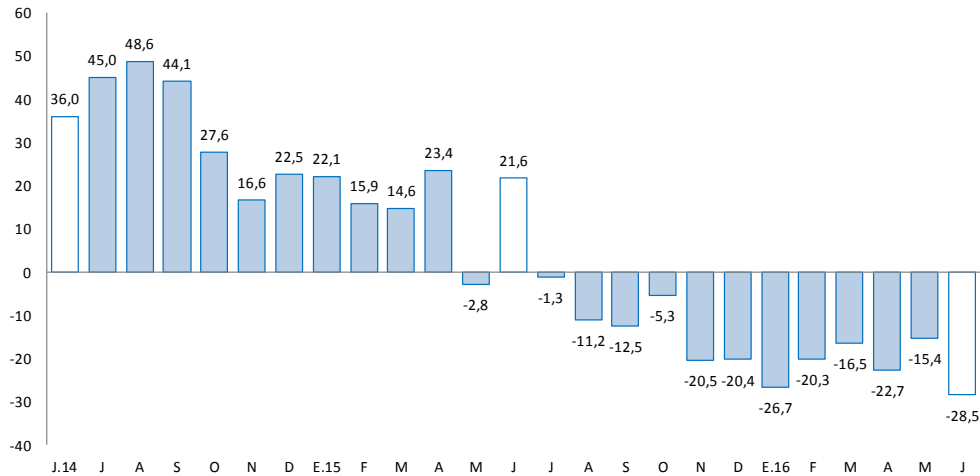

Fuente: UNACEM (Plantas Condorcocha y Atocongo).

- Los **despachos de cemento** decrecieron por duodécimo mes consecutivo, luego de incrementarse en 28,5 por ciento en junio de 2015. En junio de este año, disminuyó en 28,5 por ciento, debido a la reducción de la inversión privada, toda vez que se viene finalizando la construcción de la Central Hidroeléctrica Chaglla.
- Entre enero y junio, los despachos decrecieron en 22,0 por ciento comparado a similar periodo de 2015, influenciado por una menor demanda, principalmente por la finalización de la construcción de la Central Hidroeléctrica Chaglla. Esta hidroeléctrica viene siendo desarrollado por la empresa Odebrecht, con una inversión de US\$ 1 247 millones. Actualmente se encuentra en las obras finales, y se espera que el inicio de operaciones sea a fines de este año.

El crédito directo total (S/ 1 515 millones) creció 11,2 por ciento interanual en junio. Los créditos con destino a las empresas y a personas, registraron aumentos de 12,0 por ciento y 10,0 por ciento, respectivamente.

Huánuco: Crédito Directo

(Saldos a fin de periodo en millones de soles, con Tipo de Cambio Fijo)

	Saldos en millones de soles		Tasas de crecimiento (%)	
	may-16	jun-16	Mes	12 Meses
Banco de la Nación 1/	91	92	1,0	8,7
Agrobanco 2/	66	67	1,1	56,6
Banca Múltiple	806	811	0,6	5,8
Instituciones No Bancarias	541	545	0,7	16,3
Financieras	177	177	0,0	14,1
Cajas Municipales	344	348	1,0	17,4
Cajas Rurales	0	0	-	-100,0
Edpymes	20	20	1,8	19,8
Total	1 504	1 515	0,7	11,2
Empresas	900	905	0,6	12,0
Personas	605	609	0,7	10,0
Consumo	465	468	0,5	13,4
Hipotecario	140	142	1,5	0,1
En MN	1 432	1 441	0,7	13,0
En ME	73	74	1,0	-15,9

1/ Considera sólo los créditos de consumo e hipotecario.

2/ No considera los créditos a las demás empresas del sistema financiero.

Fuente: SBS y AFP.

Elaboración: BCRP - Sucursal Huancayo. Departamento de Estudios Económicos.

- La **morosidad** al mes de mayo 2016, fue 5,3 por ciento, mayor en 0,9 de punto porcentual respecto a su similar del año pasado; y superior en 0,1 de punto porcentual comparado al mes previo.

Huánuco: Crecimiento del crédito directo

(Var.% con respecto a similar mes del año anterior, con Tipo de Cambio Fijo)

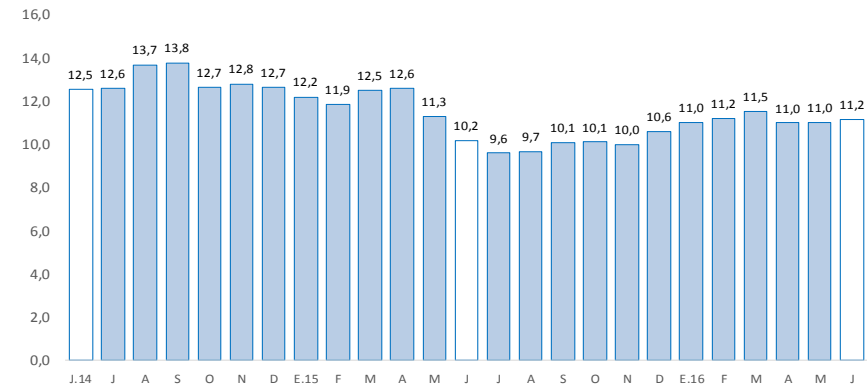

Fuente: SBS y AFP.

Huánuco: Tasa de morosidad 1/

(Porcentaje)

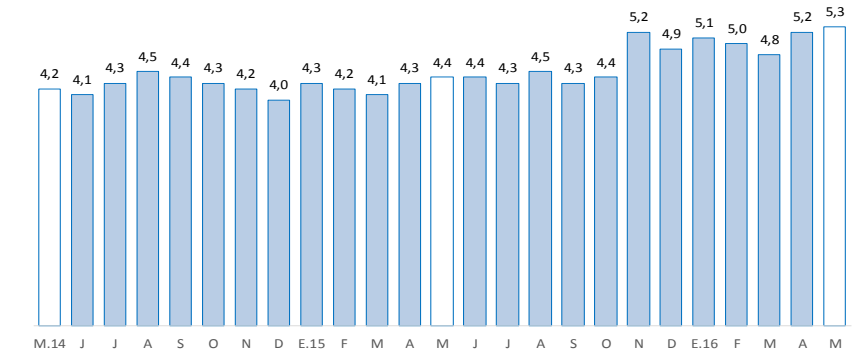

1/ Morosidad = (créditos vencidos + créditos en cobranza judicial) / créditos totales.

Fuente: SBS y AFP.

Los depósitos en Huánuco (S/ 862 millones) crecieron en 3,1 por ciento interanual en junio, debido a la mayor captación de depósitos en ahorro y a plazo. Según tipo de moneda, creció en 2,8 por ciento en los depósitos en moneda nacional; mientras que en moneda extranjera, creció en 5,0 por ciento.

Huánuco: Depósitos

(Saldos a fin de periodo en millones de soles, con Tipo de Cambio Fijo)

	Saldos en millones de soles		Tasas de crecimiento (%)	
	may-16	jun-16	Mes	12 Meses
Banco de la Nación	296	305	2,9	1,2
Banca Múltiple	441	451	2,1	2,2
Instituciones No Bancarias	103	107	3,1	13,2
Financieras	11	10	-4,9	23,3
Cajas Municipales	93	96	4,0	12,4
Cajas Rurales	0	0	-	-100,0
TOTAL	841	862	2,5	3,1
Vista	277	279	0,6	-1,8
Ahorro	398	418	5,0	5,5
A plazo	165	165	-0,3	5,8
En MN	729	748	2,6	2,8
En ME	112	114	1,8	5,0

Fuente: SBS y AFP.

Elaboración: BCRP - Sucursal Huancayo. Departamento de Estudios Económicos.

Huánuco: Crecimiento de los depósitos

(Var.% real con respecto a similar mes del año anterior, con Tipo de Cambio Fijo)

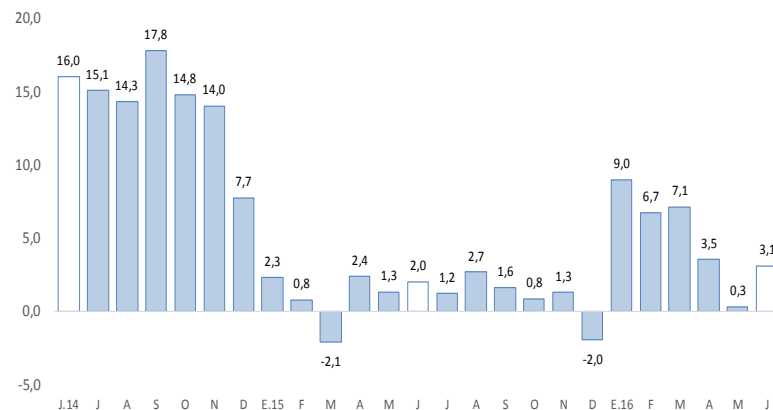

Fuente: SBS y AFP.

La inversión pública decreció en 42,9 por ciento interanual en junio. Entre enero y junio, disminuyó en 8,7 por ciento respecto de similar periodo de 2015.

Huánuco: Ejecución del presupuesto público de inversiones 1/ 2/ (En millones de soles)

	Junio			Enero - Junio		
	2 015	2 016	Var.% real	2 015	2 016	Var.% real
Gobierno Nacional	59	18	-70,8	113	77	-34,1
Gobierno Regional	18	12	-34,6	86	54	-39,6
Gobiernos locales	19	27	36,4	86	139	54,9
Total	95	56	-42,9	285	270	-8,7

1/ Información actualizada al 30 de junio de 2016.

2/ Comprende la adquisición de activos no financieros

Fuente: MEF.

Elaboración: BCRP - Sucursal Huancayo. Departamento de Estudios Económicos.

Huánuco: Crecimiento de la ejecución del presupuesto público de inversiones (Var.% real)

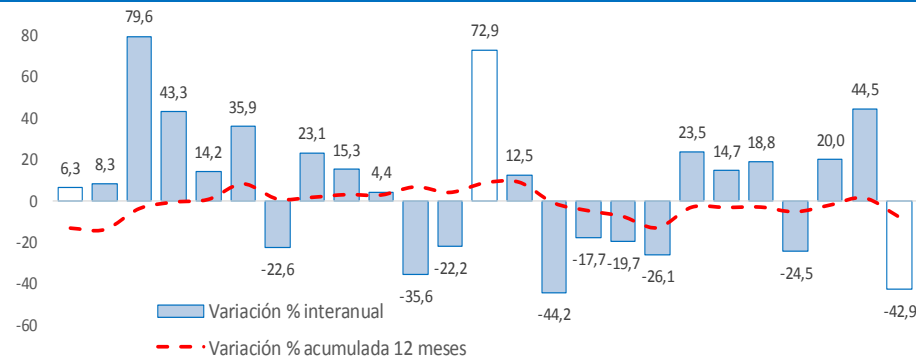

Fuente: MEF.

- La **inversión pública** en Huánuco totalizó S/ 56 millones en junio, menor en S/ 39 millones (-42,9 por ciento en términos reales) respecto a similar mes de 2015, influenciado por los gobiernos, Nacional (-70,8 por ciento) y Regional (-34,6 por ciento). Entre enero y junio, acumuló S/ 270 millones, menor en 8,7 por ciento en términos reales respecto a similar periodo de 2015, influenciado por los gobiernos, Nacional (-34,1 por ciento) y Regional (-39,6 por ciento).
- Entre los **principales proyectos** que se ejecutaron entre enero y junio, en el Gobierno Nacional destacaron la “Construcción del puente Pachitea y accesos” con un gasto de S/ 10,8 millones; y “Rehabilitación y mejoramiento de la carretera Puerto Bermúdez - San Alejandro” con un gasto de S/ 7,1 millones.
- En el Gobierno Regional, sobresalieron el “Mejoramiento de la capacidad resolutoria del Hospital de Tingo María” con un gasto de S/ 10,6 millones; e “Instalación de servicio de esparcimiento y boulevard en el Malecón Huertas, distrito de Ambo” con un gasto de S/ 4,3 millones.
- En los gobiernos locales, destacaron la “Rehabilitación y mejoramiento del camino vecinal Pueblo Nuevo-San Juan de Porvenir; Santa Lucía-Soledad-La Esperanza, distrito de José Crespo y Castillo, provincia de Leoncio Prado” con un gasto de S/ 5,4 millones; y “Mejoramiento de los servicios educativos en las instituciones educativas de las localidades de Huánuco-Pampa del distrito de la Unión, provincia de Dos de Mayo” con un gasto de S/ 4,5 millones.