



Huánuco: Síntesis de Actividad Económica - Marzo 2016 -

Departamento de Estudios Económicos
Sucursal Huancayo

Jueves, 9 de junio de 2016

El Banco Central de Reserva del Perú (BCRP) ha considerado presentar un conjunto de indicadores sectoriales de actividad económica con la finalidad de poder realizar el seguimiento del desempeño de la economía departamental. Para el sector real, se ha utilizado el Valor Bruto de Producción a precios del año 2007 para los sectores disponibles. Cabe señalar que a partir de enero 2014, el Instituto Nacional de Estadística (INEI) ha realizado el cambio de año base (de 1994 a 2007) para la construcción del Producto Bruto Interno (PBI) nacional, estando en elaboración la desagregación departamental. En la medida que se publique referida información, el BCRP volvería a elaborar para cada departamento un indicador agregado de actividad económica.

Durante marzo, el sector minero se incrementó en 13,9 por ciento interanual, sumando diez meses de resultados positivos, debido a la mayor producción de plomo, zinc y plata. De forma contraria, la producción agropecuaria se redujo en 10,8 por ciento interanual, ante los resultados negativos de los sub sectores agrícola (-12,2 por ciento) y pecuario (-6,0 por ciento).

Actividad Primaria

- El **sector agropecuario** decreció en 10,8 por ciento interanual durante marzo, justificado por el decrecimiento de las actividades agrícola (-12,2 por ciento) y pecuaria (-6,0 por ciento); en el primer caso, sustentado por papa, zapallo, arveja grano verde, maíz choclo, zanahoria, arroz cáscara, café y cacao; y en el segundo, por la menor oferta de lana, fibra de alpaca, además de carnes de, porcino, vacuno, caprino, llama y ovino. Entre enero y marzo, disminuyó en 8,4 por ciento, sustentado por las actividades agrícola (-10,8 por ciento) y pecuaria (-0,7 por ciento).
- La **actividad minera** se incrementó en 13,9 por ciento durante marzo, sumando diez meses de continuo crecimiento, ante la mayor producción de plomo (32,9 por ciento), zinc (6,9 por ciento) y plata (13,7 por ciento). Entre enero y marzo, se expandió en 14,4 por ciento, influenciado por la mayor producción de concentrados mineros de cobre (13,1 por ciento), plomo (20,9 por ciento), zinc (12,0 por ciento) y plata (12,5 por ciento).

Crecimiento de la producción agropecuaria 1/ (Var.% real respecto a similar mes del año anterior)

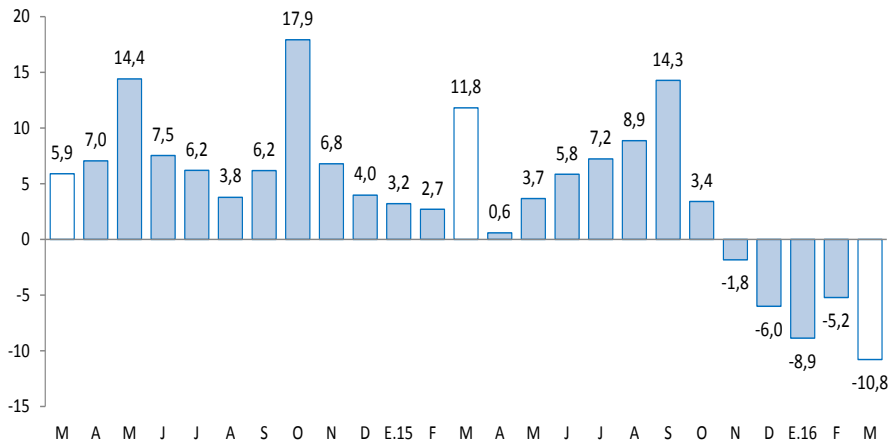

1/ A precios de 2007
Fuente: Ministerio de Agricultura y Riego

Crecimiento de la producción minera 1/ (Var.% real respecto a similar mes del año anterior)

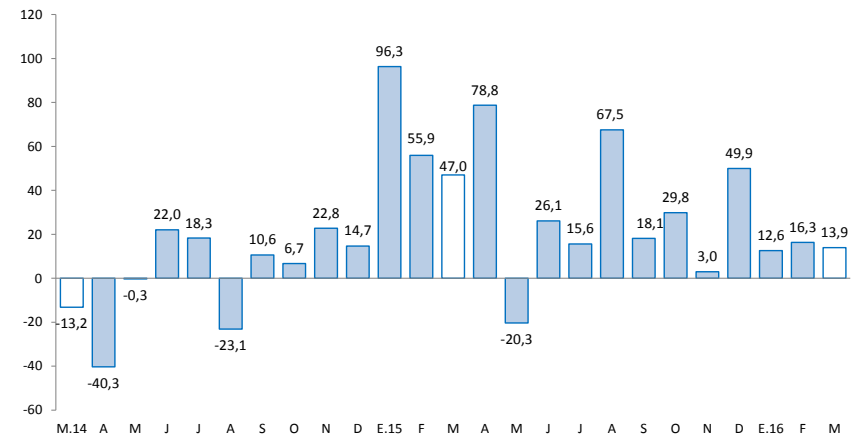

1/ A precios de 2007
Fuente: MINEM

En marzo, destacó el incremento del crédito directo total (11,5 por ciento); crédito de consumo (9,4 por ciento); y los arribos a establecimientos de hospedaje (19,4 por ciento).

- Los **despachos de cemento** disminuyeron en 16,5 por ciento, asociado a la reducción de la inversión privada, toda vez que se viene finalizando la construcción de la Central Hidroeléctrica Chaglla. Entre enero y marzo, decrecieron en 21,3 por ciento comparado a similar periodo de 2015.
- Los **arribos a los establecimientos de hospedaje** se incrementaron por once meses consecutivos, creciendo en marzo en 19,4 por ciento interanual, explicados por la mayor afluencia de visitantes nacionales (19,3 por ciento) y extranjeros (38,0 por ciento). Entre enero y marzo, los arribos (190,7 miles) se incrementaron en 15,8 por ciento, explicados por la mayor afluencia de visitantes nacionales (15,7 por ciento) y extranjeros (58,4 por ciento).
- El **crédito directo total** en la región (S/ 1 492 millones) creció en 11,5 por ciento interanual en marzo, influenciado por los mayores montos colocados por la Banca Múltiple, Agrobanco, Banco de la Nación, Cajas Municipales, Financieras y Edpymes. Según tipo, aumentaron en los orientados a consumo (9,4 por ciento) y a empresas (16,4 por ciento).
- La **inversión pública** del mes (S/ 54 millones) decreció en 24,5 por ciento interanual, ante los menores montos devengados en los gobiernos, Nacional y Regional. Entre enero y marzo, sumó S/ 105 millones, lo que representó una reducción de 8,7 por ciento respecto a similar periodo de 2015. Los tres proyectos con mayor monto devengado fueron: “Sistema Eléctrico Rural Huánuco - Pano V Etapa”, con un gasto acumulado de S/ 3,9 millones, a cargo del Gobierno Nacional; “Instalación de servicio de esparcimiento y boulevard en el Malecón Huertas, distrito de Ambo”, con un gasto de S/ 3,9 millones, a cargo del Gobierno Regional; y “Creación de servicios tecnológicos para las cadenas productivas del café, cacao y frutas del sector agroindustrial en la zona de Santa Lucía, provincias de Leoncio Prado y Ambo”, con un gasto de S/ 3,7 millones, a cargo del Gobierno Nacional.

Otros indicadores de actividad económica

(Variación % respecto a similar mes del año anterior)

	Oct.15	Nov.15	Dic.15	Ene.16	Feb.16	Mar.16
Despachos de cemento 1/	↓ -5,3	↓ -20,5	↓ -20,4	↓ -26,7	↓ -20,3	↓ -16,5
Arribos a los establecimientos de hospedaje	↑ 19,1	↑ 4,4	↑ 7,6	↑ 17,2	↑ 10,8	↑ 19,4
Crédito total 2/	↑ 10,1	↑ 10,0	↑ 10,6	↑ 11,0	↑ 11,2	↑ 11,5
Crédito de consumo 2/	↑ 17,3	↑ 16,8	↑ 16,5	↑ 15,7	↑ 9,3	↑ 9,4
Crédito hipotecario 2/	↑ 4,7	↑ 2,4	↑ 1,2	↑ 0,1	↓ -11,7	↓ -10,1
Inversión pública 1/	↓ -19,7	↓ -26,1	↑ 23,5	↑ 14,7	↑ 18,8	↓ -24,5

1/ En términos reales.

2/ En términos nominales.

Fuentes: BCRP - Sucursal Huancayo, UNACEM, MINCETUR, MTPE, SBS y MEF.

Durante enero y marzo, la inversión minera en Huánuco alcanzó US\$ 5,6 millones, mayor en 1 080,5 por ciento respecto del mismo periodo de 2015, debido al mayor gasto de la Minera Raura.

- La empresa **Odebrecht**, a cargo de la construcción de la **Central Hidroeléctrica Chaglla**, viene desarrollando este proyecto con una inversión estimada en US\$ 1 247 millones, cuya potencia instalada será de 456 MW y 2 749,2 Gwh / año, y será alimentada por las aguas del río Huallaga, que serán embalsadas aproximadamente 30 Km aguas arriba del centro poblado Cayumba (a 50 Km de Tingo María). La obra cuenta con un avance físico aproximado de 99,8 por ciento, por lo cual el inicio de operaciones sería en diciembre de 2016.
- En **electricidad**, la Empresa Hidroeléctrica Marañón S.R.L ejecuta la **Central Hidroeléctrica Marañón**, ubicada en las provincias de Huamalíes y Dos de Mayo. Se estima una potencia de 88,0 MWh y según OSINERGMIN las obras contaron con un avance físico de 39 por ciento. La inversión aproximada de todo el proyecto es de US\$ 183,9 millones y entraría en operaciones a mediados de 2018.
- En **electricidad**, a mediados de 2015 la empresa Odebrecht compró, a la empresa Volcan Compañía Minera, los derechos del **proyecto Hidroeléctrico Belo Horizonte**, pagando US\$ 31,5 millones. Se prevé una inversión de US\$ 389,2 millones, en una planta que tendrá una potencia instalada de 180 MWh. Con el cronograma de obras ya aprobado, se espera que entraría en operaciones a fines de 2021.
- En **electricidad**, un total de US\$ 505 millones invertirá la empresa Generación Andina y su socio británico Unión Energy Group, perteneciente al holding británico Unión Group, en diversos proyectos hidroenergéticos en el Valle del Monzón, provincia de Huamalíes, agrupados en el denominado **complejo hidroeléctrico El Carmen**. Este complejo consta de seis centrales hidroeléctricas que en conjunto producirán 55,2 megavatios: Chaupiyacu, 8 de Agosto, El Carmen, Muchcapata, Nueva Esperanza y Pan de Azúcar. De los seis proyectos, la Central Hidroeléctrica El Carmen y 8 de Agosto, demandarían ambos una inversión de US\$ 73 millones y entrarían en operación en diciembre de 2016.
- En **minería**, la empresa Compañía Minera Vichaycocha SAC viene realizando trabajos de exploración en el denominado proyecto **Rondoni**, en el distrito de Cayma, provincia de Ambo. La inversión estimada del proyecto es de US\$ 350 millones y espera lograr una producción de 50 mil toneladas de cobre al año.
- En **construcción**, la constructora e inmobiliaria **Agencia de Servicios Múltiples Marítima S.A.C.** (AGESERMA), invertirá alrededor de US\$ 5,5 millones en la edificación de dos edificios, de 50 a 60 departamentos, en la ciudad de Huánuco, zona de Calicanto. El proyecto denominado “Residencial Templo IV” es el cuarto proyecto inmobiliario de la empresa en Huánuco.

La actividad agropecuaria registró un resultado negativo al decrecer 10,8 por ciento interanual durante marzo, justificado por la reducción de los sub sector agrícola (-12,2 por ciento) y pecuario (-6,0 por ciento). Entre enero y marzo, disminuyó en 8,4 por ciento, sustentado por las actividades agrícola (-10,8 por ciento) y pecuaria (-0,7 por ciento).

Producción de principales productos agropecuarios 1/

(Miles de toneladas)

Subsectores	Estructura Porcentual 2013 /2	Marzo			Enero - Marzo		
		2 015	2 016	Var.%	2 015	2 016	Var.%
AGRÍCOLA	73,1			-12,2			-10,8
Orientada al mercado interno 2/	67,8			-16,0			-13,4
Papa Blanca	18,9	38,6	27,9	-27,8	114,9	83,8	-27,1
Plátano	5,3	17,3	17,5	0,7	51,8	52,6	1,4
Papa Amarilla+Color	25,0	19,4	14,0	-27,9	50,9	41,7	-18,1
Yuca	1,9	5,0	5,2	3,4	13,3	13,7	2,7
Arroz Cáscara	2,4	4,2	4,0	-4,3	10,9	10,2	-6,7
Olluco	1,0	2,8	3,4	23,4	8,4	7,6	-9,3
Zapallo	0,5	3,6	1,9	-46,6	6,0	3,7	-37,6
Piña	0,5	0,7	0,8	16,0	2,2	2,6	15,5
Orientada al mercado externo y agroindustria 2/	5,4			14,2			8,4
Maíz A. Duro	2,3	7,3	6,5	-11,0	19,8	17,3	-12,6
Cacao	1,4	0,4	0,5	25,7	1,1	1,3	24,8
Café	1,4	0,4	0,6	67,5	0,7	1,2	62,4
PECUARIO	26,9			-6,0			-0,7
Carne de vacuno 3/	14,1	1,3	1,2	-6,4	4,0	4,0	-1,1
Carne de ave 3/	0,6	0,1	0,1	21,5	0,3	0,4	28,2
Carne de ovino 3/	1,4	0,1	0,1	-0,8	0,4	0,4	0,4
Leche	3,4	3,9	4,0	2,1	11,6	11,7	1,3
SECTOR AGROPECUARIO	100,0			-10,8			-8,4

1/ Cifras preliminares

2/ A precios de 2007

3/ Peso neto

Fuente: Ministerio de Agricultura y Riego

Elaboración: BCRP, Sucursal Huancayo. Departamento de Estudios Económicos

En marzo, el decrecimiento de 12,2 por ciento en el sub sector agrícola se sustentó en la menor oferta con destino al mercado interno (-16,0 por ciento), no obstante el crecimiento en el destinado al mercado externo y agroindustria (14,2 por ciento); explicado en el primer caso, por las reducciones en la producción de papa (blanca y amarilla), zapallo, arveja grano verde, maíz choclo, zanahoria y arroz cáscara; y en el segundo, se incrementó por café y cacao. Respecto a la menor producción de papa (blanca y amarilla), se debió a la reducción de siembras, ante el registro de menores lluvias en las provincias de Ambo, Huánuco y Yarowilca; en café, se incrementó por haber ingresado mayores áreas de crecimiento a producción; y en cacao, por la favorable demanda y ampliación de hectáreas en producción. Entre enero y marzo, la parte agrícola decreció en 10,8 por ciento, influenciado por la menor oferta al mercado interno (-13,4 por ciento), contrarrestado parcialmente por el incremento del dirigido al mercado externo y agroindustria (8,4 por ciento); en el primer caso, por la reducción en papa (blanca y amarilla), zapallo, arveja grano verde, zanahoria, olluco y arroz cáscara; mientras que en el segundo, aumentó por la mayor producción de café y cacao.

La producción pecuaria decreció en 6,0 por ciento en el mes, ante la menor oferta de lana, fibra de alpaca, además de carnes de, porcino, vacuno, caprino, llama y ovino. Entre enero y marzo, se redujo ligeramente en 0,7 por ciento, destacando la menor oferta de lana, huevo, fibra de alpaca, además de carnes de, porcino, vacuno, llama y caprino, entre los principales.

La producción minera en marzo se incrementó en 13,9 por ciento, ante la mayor producción de plomo, zinc y plata. Entre enero y marzo, creció en 14,4 por ciento.

Producción Minera 1/

(Var. % real respecto al mismo periodo del año anterior)

	Estructura Porcentual 2013 2/	Marzo			Enero - Marzo		
		2 015	2 016	Var. %	2 015	2 016	Var. %
Cobre (TMF)	16,3	130	124	-4,7	355	402	13,1
Plomo (TMF)	17,5	1 717	2 281	32,9	4 911	5 938	20,9
Zinc (TMF)	46,0	2 861	3 058	6,9	8 330	9 332	12,0
Plata (Kg.f)	20,2	5 745	6 530	13,7	16 694	18 784	12,5
TOTAL 1/				13,9			14,4

1/ Cifras preliminares.

2/ A precios de 2007.

Fuente: Ministerio de Energía y Minas.

Elaboración: BCRP, Sucursal Huancayo. Departamento de Estudios Económicos.

- La **actividad minera** se incrementó en 13,9 por ciento durante marzo, sumando diez meses de continuo crecimiento, ante la mayor producción de plomo (32,9 por ciento), zinc (6,9 por ciento) y plata (13,7 por ciento), contrarrestado parcialmente por la menor producción de cobre (-4,7 por ciento). Entre enero y marzo, se expandió en 14,4 por ciento, influenciado por la mayor producción de concentrados mineros de cobre (13,1 por ciento), plomo (20,9 por ciento), zinc (12,0 por ciento) y plata (12,5 por ciento).
- La producción se concentró en la empresa minera Raura, ubicada en la cumbre de la Cordillera Occidental, entre los departamentos de Huánuco (provincia de Lauricocha, distrito de San Miguel de Cauri) y Lima (provincia de Oyón).

Crecimiento de la producción minera 1/

(Var.% real respecto a similar mes del año anterior)

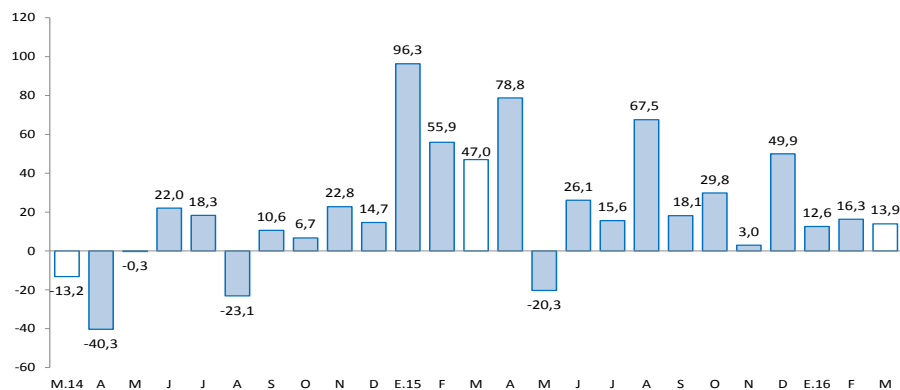

1/ A precios de 2007

Fuente: MINEM

Los despachos de cemento, decreció en 16,5 por ciento durante marzo, sumando nueve meses de continua disminución. Entre enero y marzo, decrecieron en 21,3 por ciento respecto a similar periodo de 2015.

Despachos de cemento

(Var.% con respecto a similar mes del año anterior)

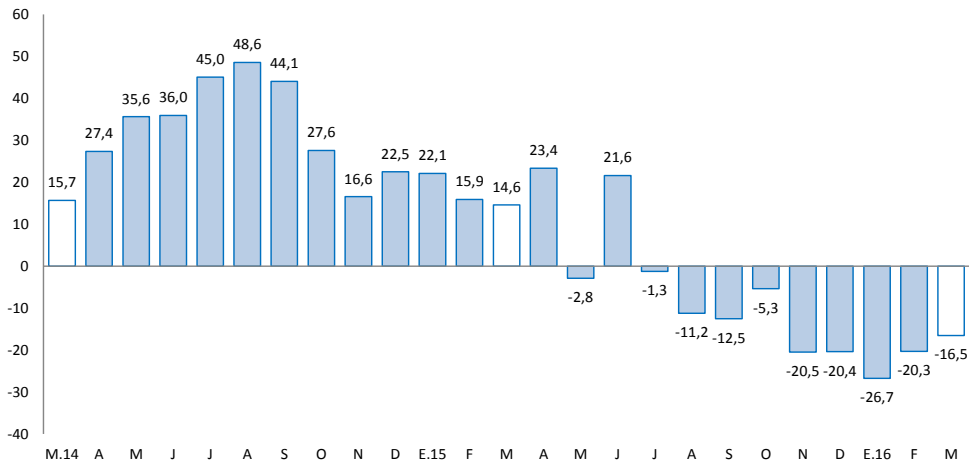

Fuente: UNACEM (Plantas Condorcocha y Atocongo).

- Los **despachos de cemento** decrecieron por noveno mes consecutivo, luego de incrementarse en 21,6 por ciento en junio pasado. En marzo, disminuyó en 16,5 por ciento, debido a la reducción de la inversión privada, toda vez que se viene finalizando la construcción de la Central Hidroeléctrica Chaglla.
- Entre enero y marzo, los despachos decrecieron en 21,3 por ciento comparado a similar periodo de 2015, influenciado por una menor demanda, principalmente por la finalización de la construcción de la Central Hidroeléctrica Chaglla. Esta hidroeléctrica viene siendo desarrollado por la empresa Odebrecht, con una inversión de US\$ 1 247 millones. Actualmente se encuentra en la etapa de embalse, y se espera que el inicio de operaciones sea a fines de junio de este año.

El crédito directo total (S/ 1 492 millones) creció 11,5 por ciento interanual en marzo. Los créditos con destino a las empresas y a personas, registraron aumentos de 16,4 por ciento y 4,3 por ciento, respectivamente.

Huánuco: Crédito Directo

(Saldos a fin de periodo en millones de soles, con Tipo de Cambio Fijo)

	SalDOS en millones de soles		Tasas de crecimiento (%)	
	feb-16	mar-16	Mes	12 Meses
Banco de la Nación 1/	90	91	0,5	9,0
Agrobanco 2/	61	71	16,2	77,2
Banca Múltiple	792	799	1,0	5,7
Instituciones No Bancarias	523	531	1,4	15,8
Financieras	172	175	1,8	17,9
Cajas Municipales	333	337	1,2	14,6
Cajas Rurales	0	0	-	-100,0
Edpymes	19	20	2,7	22,7
Total	1 466	1 492	1,7	11,5
Empresas	913	932	2,1	16,4
Personas	553	559	1,2	4,3
Consumo	428	433	1,3	9,4
Hipotecario	125	126	0,9	-10,1
En MN	1 392	1 416	1,8	14,8
En ME	75	75	1,1	-27,3

1/ Considera sólo los créditos de consumo e hipotecario.

2/ No considera los créditos a las demás empresas del sistema financiero.

Fuente: Superintendencia de Banca, Seguros y AFP

Elaboración: BCRP, Sucursal Huancayo. Departamento de Estudios Económicos

- La **morosidad** al mes de febrero 2016, fue 5,0 por ciento, mayor en 0,8 de punto porcentual respecto a su similar del año pasado; y menor en 0,1 de punto porcentual comparado al mes previo.

Huánuco: Crecimiento del crédito directo

(Var.% con respecto a similar mes del año anterior, con Tipo de Cambio Fijo)

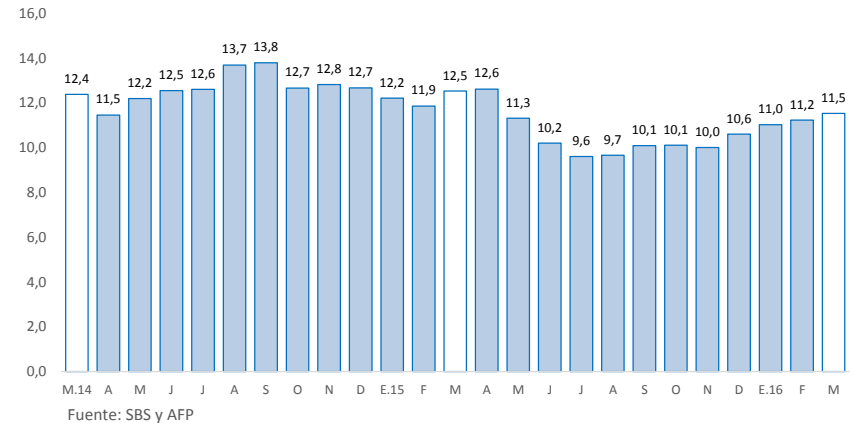

Huánuco: Tasa de morosidad 1/

(Porcentaje)

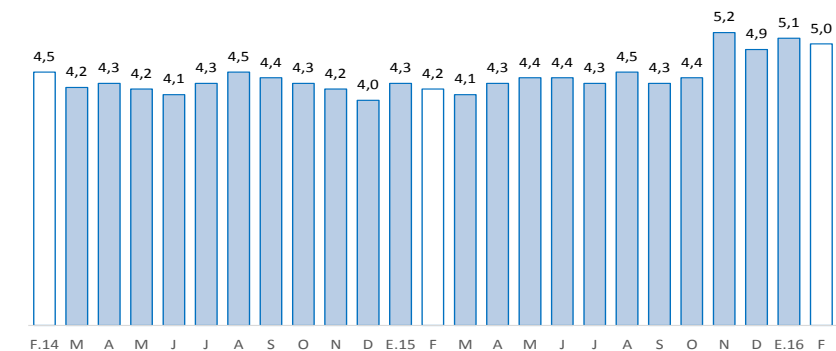

1/ Morosidad = (créditos vencidos + créditos en cobranza judicial) / créditos totales.

Fuente: SBS

Los depósitos en Huánuco (S/ 875 millones) crecieron en 7,1 por ciento interanual en marzo, debido a la mayor captación de depósitos a la vista y en ahorro. Según tipo de moneda, creció en 6,7 por ciento en los depósitos en moneda nacional; mientras que en moneda extranjera, aumentó en 9,9 por ciento.

Huánuco: Depósitos

(Saldos a fin de periodo en millones de soles, con Tipo de Cambio Fijo)

	Saldos en millones de soles		Tasas de crecimiento (%)	
	feb-16	mar-16	Mes	12 Meses
Banco de la Nación	331	318	-3,8	13,0
Banca Múltiple	454	455	0,2	3,2
Instituciones No Bancarias	102	101	-0,7	7,6
Financieras	11	11	-0,3	33,9
Cajas Municipales	91	91	-0,7	5,3
Cajas Rurales	0	0	-	-100,0
TOTAL	888	875	-1,4	7,1
Vista	307	298	-2,8	10,5
Ahorro	422	414	-1,8	10,0
A plazo	158	162	2,3	-4,7
En MN	769	753	-2,1	6,7
En ME	119	122	2,9	9,9

Fuente: Superintendencia de Banca, Seguros y AFP

Elaboración: BCRP, Sucursal Huancayo. Departamento de Estudios Económicos

Huánuco: Crecimiento de los depósitos

(Var.% real con respecto a similar mes del año anterior, con Tipo de Cambio Fijo)

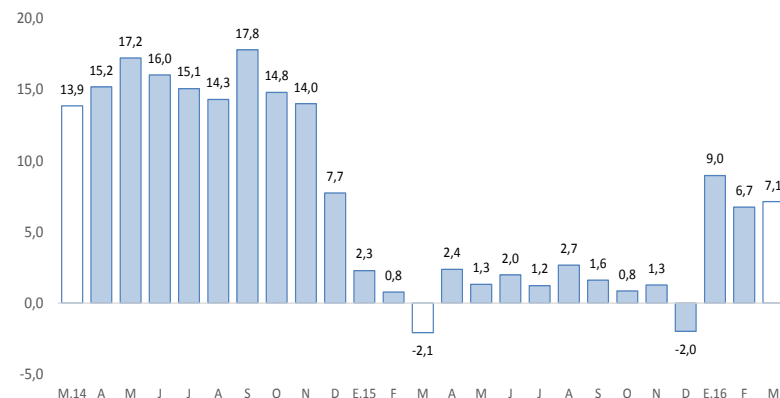

Fuente: SBS

La inversión pública decreció en 24,5 por ciento interanual en marzo. Entre enero y marzo, disminuyó en 8,7 por ciento respecto de similar periodo de 2015.

Ejecución del presupuesto de inversiones 1/ 2/ (En millones de soles)

	Marzo			Enero - Marzo		
	2 015	2 016	Var.% real	2 015	2 016	Var.% real
Gobierno Nacional	16	14	-19,0	36	32	-15,2
Gobierno Regional	26	11	-59,3	44	19	-58,0
Gobiernos locales	26	29	6,9	30	54	71,9
Total	69	54	-24,5	110	105	-8,7

1/ Información actualizada al 31 de marzo de 2016.

2/ Comprende la adquisición de activos no financieros

Fuente: Ministerio de Economía y Finanzas

Elaboración: BCRP, Sucursal Huancayo. Departamento de Estudios Económicos.

Crecimiento de la ejecución del presupuesto de inversiones (Var.% real con respecto a similar mes del año anterior)

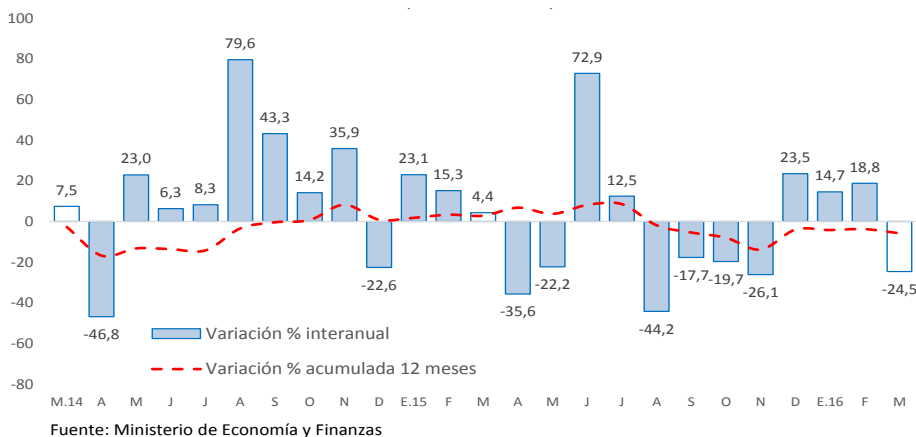

- La **inversión pública** en Huánuco totalizó S/ 54 millones en marzo, menor en S/ 15 millones (-24,5 por ciento en términos reales) respecto a similar mes de 2015, influenciado por los gobiernos, Nacional y Regional; explicado en el primer caso, por las menores inversiones en los sectores educación y agropecuario; y en el segundo, por energía, transporte, saneamiento, salud y educación. Entre enero y marzo, acumuló S/ 105 millones, menor en 8,7 por ciento en términos reales respecto a similar periodo de 2015, influenciado por los gobiernos, Nacional y Regional.
- Entre los **principales proyectos** que se ejecutaron entre enero y marzo, en el Gobierno Nacional destacaron el “Sistema Eléctrico Rural Huánuco - Pano V Etapa” con un gasto acumulado de S/ 3,9 millones; y “Creación de servicios tecnológicos para las cadenas productivas del café, cacao y frutas del sector agroindustrial en la zona de Santa Lucía, provincias de Leoncio Prado y Ambo” con un gasto de S/ 3,7 millones.
- En el Gobierno Regional, sobresalieron la “Instalación de servicio de esparcimiento y boulevard en el Malecón Huertas, distrito de Ambo” con un gasto de S/ 3,9 millones; y “Construcción de infraestructura educativa y equipamiento del Colegio Nacional Mixto Ciro Alegría Bazán de San Pedro de Chonta, distrito de Choló, provincia de Marañón” con un gasto de S/ 1,9 millones.
- En los gobiernos locales, destacaron el “Mejoramiento de la capacidad operativa de la municipalidad con la implementación de pool de maquinarias, distrito de Codo del Pozuzo, Puerto Inca” con un gasto de S/ 2,6 millones; y “Rehabilitación y mejoramiento del camino vecinal Pueblo Nuevo-San Juan de Porvenir; Santa Lucía-Soledad-La Esperanza, distrito de José Crespo y Castillo, provincia de Leoncio Prado” con un gasto de S/ 2,2 millones.