



BANCO CENTRAL DE RESERVA DEL PERÚ

Huancavelica: Síntesis de Actividad Económica - Octubre 2016 -

**Departamento de Estudios Económicos
Sucursal Huancayo**

Lunes, 23 de enero de 2017

Durante octubre, la producción minera decreció en 18,8 por ciento interanual, explicado por la menor producción de cobre, zinc y plomo. Asimismo, la producción agropecuaria registró una reducción de 13,0 por ciento interanual, debido a la disminución de la actividad agrícola (-25,3 por ciento).

Actividad Primaria

- El **sector agropecuario** registró un decrecimiento de 13,0 por ciento interanual en octubre, influenciado por la reducción de la actividad agrícola (-25,3 por ciento), contrarrestado parcialmente por el ligero incremento del subsector pecuario (0,8 por ciento). Entre enero y octubre, disminuyó en 1,1 por ciento respecto de mismo periodo de 2015, ante el decrecimiento de los subsectores agrícola (-1,2 por ciento) y pecuario (-0,6 por ciento).
- La **actividad minera** disminuyó por diecisiete meses consecutivos. En octubre, decreció en 18,8 por ciento interanual, influenciado por la menor producción de cobre (-39,3 por ciento), zinc (-1,6 por ciento) y plomo (-1,4 por ciento), contrarrestado parcialmente por la mayor producción de plata (8,7 por ciento) y oro (430,2 por ciento). Entre enero y octubre, se redujo en 20,1 por ciento respecto de similar periodo de 2015, influenciado por la menor producción de cobre (-34,4 por ciento), zinc (-26,2 por ciento) y plomo (-2,5 por ciento).

Huancavelica: Crecimiento de la producción agropecuaria 1/ (Var.% real respecto a similar mes del año anterior)

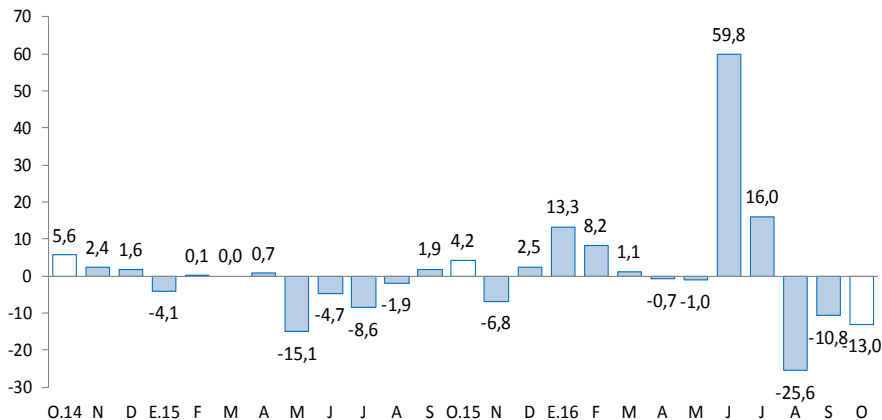

1/ A precios de 2007
Fuente: MINAGRI

Huancavelica: Crecimiento de la producción minera 1/ (Var.% real respecto a similar mes del año anterior)

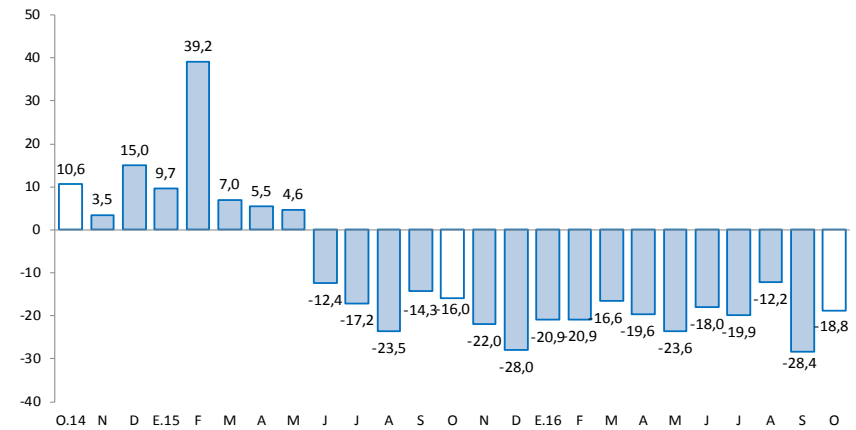

1/ A precios de 2007
Fuente: MINEM

En octubre, destacó el incremento del crédito directo total (13,2 por ciento); crédito de consumo (13,6 por ciento); crédito hipotecario (49,9 por ciento); y los arribos a los establecimientos de hospedaje (30,4 por ciento).

- Los **despachos de cemento** registraron una caída por dieciséis meses consecutivos, luego de cuarenta y tres meses de continuo crecimiento. En octubre, se redujo en 44,2 por ciento interanual, explicado por una menor demanda de cemento, debido a la menor inversión privada. Entre enero y octubre, disminuyeron en 51,5 por ciento respecto a similar periodo de 2015, asociado a la menor inversión privada, ante la culminación de construcción de la Central Hidroeléctrica Cerro del Águila; además de la menor inversión pública, principalmente de los gobiernos, Nacional y Regional.
- Los **arribos a los establecimientos de hospedaje** se incrementaron en 30,4 por ciento interanual, explicado por la mayor afluencia de visitantes nacionales (30,1 por ciento) y extranjeros (114,3 por ciento). Entre enero y octubre, acumuló un crecimiento de 30,6 por ciento respecto a similar periodo de 2015, influenciado por incrementos de visitantes nacionales (30,4 por ciento) y extranjeros (72,3 por ciento).
- El **crédito directo total** en la región (S/ 286 millones) aumentó en 13,2 por ciento respecto a octubre de 2015, sobresaliendo los mayores montos otorgados por el Banco de la Nación, Financieras, Cajas Municipales y Edpymes. Asimismo, los créditos de consumo e hipotecarios crecieron en 13,6 y 49,9 por ciento, respectivamente.
- Por su parte, la **inversión pública** del mes (S/ 75 millones) disminuyó en 12,0 por ciento interanual, ante los menores montos ejecutados en el Gobierno Regional y las municipalidades. Entre enero y octubre, sumó S/ 658 millones, menor en 14,8 por ciento respecto al mismo periodo de 2015, explicado por las reducciones en los devengados en todos los niveles de gobierno. En el avance, los tres principales proyectos con mayor monto devengado, todos ejecutados por el Gobierno Nacional, fueron: “Rehabilitación y mejoramiento de la carretera Huancavelica - Lircay” con un gasto de S/ 159 millones; “Rehabilitación y mejoramiento de la Carretera Imperial - Pampas” con un gasto devengado de S/ 81 millones; y “Mejoramiento de los servicios de las redes de media tensión y baja tensión, Ejes Tablachaca, Colcabamba y Restitución, de las provincias de Tayacaja y Huancavelica” con un gasto de S/ 14 millones.

Huancavelica: Otros indicadores de actividad económica (Variación % respecto a similar mes del año anterior)

	May.16	Jun.16	Jul.16	Ago.16	Set.16	Oct.16
Despachos de cemento 1/	↓54,7	↓52,1	↓52,6	↓55,0	↓55,5	↓44,2
Arribos a los establecimientos de hospedaje	↑23,6	↑72,0	↑51,0	↑24,2	↑33,4	↑30,4
Crédito total 2/	↑15,7	↑13,6	↑14,6	↑14,4	↑13,1	↑13,2
Crédito de consumo 2/	↑14,5	↑13,8	↑11,0	↑14,3	↑14,4	↑13,6
Crédito hipotecario 2/	↑46,0	↑45,0	↑61,7	↑65,8	↑47,9	↑49,9
Inversión pública 1/	↓54,9	↓20,1	↓23,9	↓6,5	↓24,7	↓12,0

1/ En términos reales.

2/ En términos nominales.

Fuentes: UNACEM, MINCETUR, MTPE, SBS y MEF.

Durante enero y octubre, la inversión minera en Huancavelica alcanzó US\$ 31,4 millones, el décimo quinto a nivel nacional, menor en 26,0 por ciento respecto de similar periodo de 2015.

- Durante enero y octubre, la inversión minera en Huancavelica alcanzó US\$ 31,4 millones, el décimo quinto a nivel nacional, menor en 26,0 por ciento comparado a similar periodo de 2015. En este año, las transferencias por Canon Minero alcanzó S/ 95,5 miles, menor en 95,0 por ciento respecto de 2015. En el 2008, Huancavelica recibió por Canon Minero S/ 48,1 millones, el mayor desde entonces hasta la fecha.
- En **electricidad**, la **empresa Cerro del Águila** finalizó en agosto la construcción de la **central hidroeléctrica "Cerro del Águila"**. La central tiene una potencia instalada de 525 MW, y aprovecha las aguas del Río Mantaro. Se localiza en la provincia de Tayacaja, entre los distritos de Colcabamba y Surcubamba, y demandó una inversión aproximada de **US\$ 948 millones**.
- En **electricidad**, la **empresa colombiana ISA** adjudicó la concesión por 30 años, para la construcción y mantenimiento de la **Línea de Transmisión Mantaro – Marcona - Socabaya – Montalvo** de 900 Km, ubicada en Huancavelica, Ica, Arequipa y Moquegua, respectivamente, con una potencia de 500KW, considerada como la más grande del sur, cuya inversión asciende a **US\$ 278 millones**. Se espera que para fines de este año esta línea de transmisión entre en operación para atender el crecimiento previsto de la demanda, principalmente de las inversiones mineras en el sur, actualmente el avance de la obra es de 87 por ciento. Asimismo, ISA está trabajando en el proyecto de la **Línea de Transmisión Friaspata - Mollepata** de 220 KW, ubicadas entre Huancavelica y Ayacucho, cuya inversión será de **US\$ 25,9 millones**.
- En **minería**, la **Compañía Minera Milpo** invertirá **US\$ 706 millones** en la ejecución del **proyecto Pukaqaqa**, localizado en la provincia de Huancavelica, distrito de Huando. La empresa tiene previsto iniciar operaciones el 2018 con una producción anual de 40 mil TMF de cobre y molibdeno. De otro lado, se cuenta con seis proyectos mineros en exploración, con autorización vigente del Ministerio de Energía y Minas, tales como: Escopeta de la Compañía de Minas Buenaventura SAA.; Sumi (Bear Creek Mining Company); Chinchalamani (Minera Pacacorral SAC); Patará (Compañía de Minas Buenaventura SAA); Yanamina (Sociedad Minera el Brocal SAA); y Capillas (Sumitomo Metal Mining Perú SAC).
- En **transporte**, el Ministerio de Transporte y Comunicaciones informó que en el segundo trimestre del 2017 sería la adjudicación para el proyecto "Rehabilitación de la vía férrea Huancayo-Huancavelica". Este proyecto contemplaría la rehabilitación integral de la vía existente de 128 kilómetros. Se estima que la inversión alcanzaría US\$ 220 millones.

El sector agropecuario disminuyó 13,0 por ciento interanual en octubre, influenciado por la actividad agrícola (-25,3 por ciento). Entre enero y octubre, disminuyó en 1,1 por ciento respecto de mismo periodo de 2015, ante el decrecimiento de los subsectores agrícola (-1,2 por ciento) y pecuario (-0,6 por ciento).

Huancavelica: Producción de principales productos agropecuarios 1/ (En toneladas)

Subsectores	Estructura Porcentual 2014 /2	Octubre			Enero - Octubre		
		2 015	2 016	Var.%	2 015	2 016	Var.%
AGRÍCOLA	69,0			-25,3			-1,2
Orientada al mercado interno 2/	68,4			-24,4			-1,4
Papa	29,0	4,8	5,4	11,0	229,5	224,7	-2,1
Alfalfa	4,4	11,8	10,8	-9,0	124,0	121,4	-2,1
Maíz amiláceo	8,9	0,4	0,3	-39,6	25,5	26,0	2,0
Cebada grano	4,3	0,0	0,1	30,8	23,1	21,1	-8,8
Arveja grano verde	4,0	1,6	0,9	-43,4	19,0	17,5	-8,0
Olluco	1,8	0,6	0,0	-95,6	11,5	13,0	12,3
Haba grano seco	2,9	0,0	0,0	-21,0	8,7	9,2	6,7
Haba grano verde	1,0	0,0	0,2	-	7,0	7,0	0,0
Orientada al mercado externo y agroindustria 2/	0,6			-65,2			14,7
Quinua	0,3	0,1	0,0	-65,2	1,1	1,1	6,7
Caña de azúcar	0,0	0,0	0,0	-	0,0	1,1	-
Palta	0,2	0,0	0,0	-	0,5	0,6	18,0
PECUARIO	31,0			0,8			-0,6
Carne de vacuno 3/	8,0	0,3	0,3	-0,6	3,5	3,4	-2,1
Carne de ave 3/	0,8	0,1	0,1	11,7	0,8	0,8	3,6
Carne de ovino 3/	4,0	0,1	0,1	-1,3	1,4	1,4	4,3
Leche	5,1	2,0	2,0	0,4	20,9	19,2	-8,4
SECTOR AGROPECUARIO	100,0			-13,0			-1,1

1/ Cifras preliminares

2/ A precios de 2007

3/ Peso neto

Fuente: MINAGRI

Elaboración: BCRP - Sucursal Huancayo. Departamento de Estudios Económicos

- El **subsector agrícola** decreció en 25,3 por ciento interanual en el mes, influenciado por la menor oferta con destino al mercado interno (-24,4 por ciento) y al mercado externo y agroindustria (-65,2 por ciento); destacando en el primer caso, las disminuciones en alfalfa, arveja grano verde, olluco, maíz amiláceo, frijol grano seco, haba grano seco y trigo; y en el segundo caso, se redujo por quinua. Respecto maíz choclo y olluco, debido a menores siembras y caída en los rendimientos por déficit de lluvias en las zonas productoras de Tayacaja, Acobamba y Churcampa. Entre enero y octubre, decreció en 1,2 por ciento, influenciado por la menor producción dirigido al mercado interno (-1,4 por ciento), no obstante el incremento de la oferta hacia el mercado externo y agroindustria (14,7 por ciento); destacando en el primer caso, las disminuciones en papa, alfalfa, cebada grano, arveja grano verde, tuna, frijol grano seco, trigo y maíz choclo; mientras que en el segundo caso, fue por la mayor oferta de quinua y palta.
- La **producción pecuaria**, creció ligeramente en 0,8 por ciento interanual en el mes, debido a la mayor producción de leche de vacuno, huevo, fibra de alpaca y carnes de, ave, porcino, alpaca, llama y caprino. Entre enero y octubre, disminuyó en 0,6 por ciento respecto a similar periodo de 2015, influenciado por la menor oferta de leche, fibra de alpaca, además de carnes de, vacuno, alpaca, llama y caprino.

La producción minera decreció en 18,8 por ciento interanual en octubre, ante la menor oferta de cobre, zinc y plomo. Entre enero y octubre, se redujo en 20,1 por ciento respecto de similar periodo de 2015.

Huancavelica: Producción Minera 1/

(Var. % real respecto al mismo periodo del año anterior)

	Estructura Porcentual 2014 2/	Octubre			Enero - Octubre		
		2 015	2 016	Var. %	2 015	2 016	Var. %
Cobre (TMF)	48,1	1 933	1 174	-39,3	19 116	12 537	-34,4
Plata (Kg.f)	26,2	12 952	14 081	8,7	133 687	139 076	4,0
Zinc (TMF)	13,1	1 000	984	-1,6	12 272	9 055	-26,2
Plomo (TMF)	11,6	1 117	1 101	-1,4	12 955	12 625	-2,5
Oro (Grs.f)	1,0	690	3 659	430,2	37 144	40 348	8,6
TOTAL 1/				-18,8			-20,1

1/ Cifras preliminares.

2/ A precios de 2007.

Fuente: MINEM

Elaboración: BCRP - Sucursal Huancayo. Departamento de Estudios Económicos.

Huancavelica: Crecimiento de la producción minera 1/

(Var. % real respecto a similar mes del año anterior)

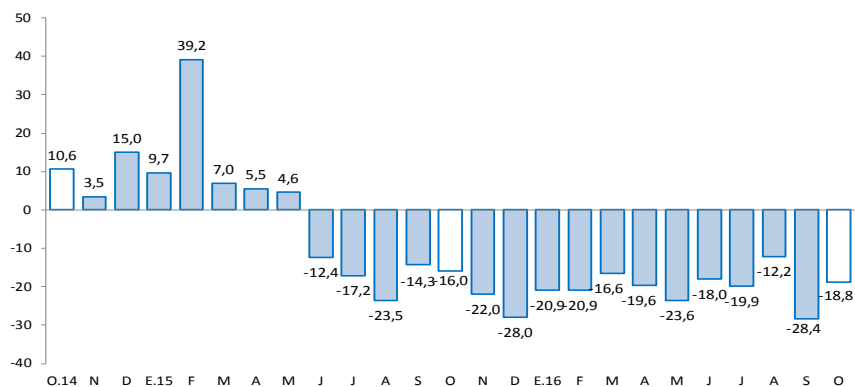

1/ A precios de 2007

Fuente: MINEM.

- La **producción minera** se redujo por diecisiete meses consecutivos. En octubre, decreció en 18,8 por ciento interanual, influenciado por la menor producción de cobre (-39,3 por ciento), zinc (-1,6 por ciento) y plomo (-1,4 por ciento), contrarrestado parcialmente por la mayor producción de plata (8,7 por ciento) y oro (430,2 por ciento). En cobre, debido a las mineras Kolpa, Doe Run y Buenaventura; mientras que, en plomo y zinc, por la menor producción de Kolpa. Entre enero y octubre, se redujo en 20,1 por ciento respecto de similar periodo de 2015, influenciado por la menor producción de cobre (-34,4 por ciento), zinc (-26,2 por ciento) y plomo (-2,5 por ciento), contrarrestado parcialmente por los incrementos de la producción de plata (4,0 por ciento) y oro (8,6 por ciento). En cobre, explicado por las mineras Doe Run, Castrovirreyna y Buenaventura; y en plomo y zinc, por Castrovirreyna y Andes Export.

- Entre enero y octubre, a precios de 2007, la producción de cobre significó el 42 por ciento del VBP minero, seguido por plata (32 por ciento), zinc (12 por ciento) y plomo (14 por ciento).

En el mes, los despachos de cemento decrecieron en 44,2 por ciento interanual. Entre enero y octubre, se redujo en 51,5 por ciento, influenciado por la menor inversión privada y pública.

Huancavelica: Despachos de cemento (Var.% con respecto a similar mes del año anterior)

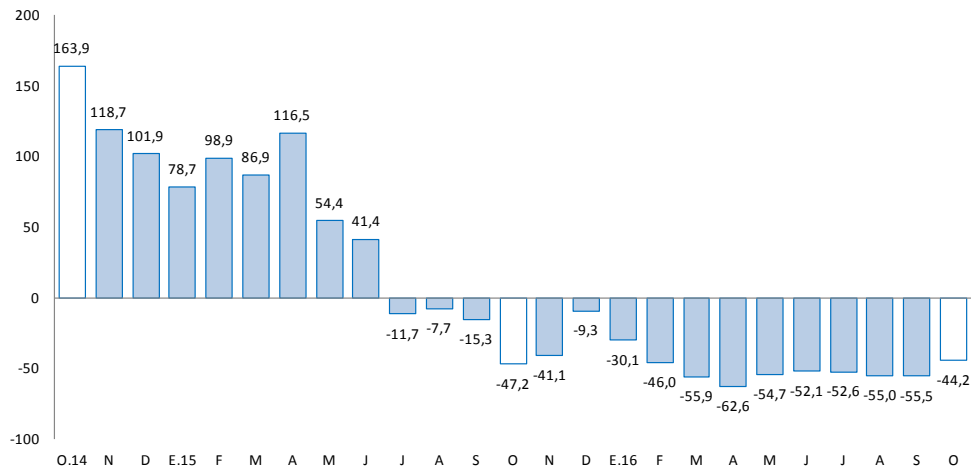

Fuente: UNACEM (Plantas Condorcocha y Atocongo).

- Los **despachos de cemento** por la empresa UNACEM (plantas Condorcocha y Atocongo con las marcas Cemento Andino y Sol, respectivamente), registraron una caída por dieciséis meses consecutivos, luego de cuarenta y tres meses de continuo crecimiento. En octubre, se redujo en 44,2 por ciento interanual, explicado por una menor demanda de cemento, debido a la finalización de la construcción de la Central Hidroeléctrica Cerro del Águila.
- Entre enero y octubre, los despachos de cemento disminuyeron en 51,5 por ciento respecto a similar periodo de 2015, comportamiento asociado a la menor inversión privada, sustentada en la culminación de la construcción de la Central Hidroeléctrica Cerro del Águila; además de la menor inversión pública, principalmente de los gobiernos, Nacional y Regional.

El crédito directo total al término de octubre (S/ 286 millones) creció en 13,2 por ciento con respecto a igual mes del año anterior. Los créditos a personas y a empresas se expandieron en 16,0 por ciento y 11,2 por ciento, respectivamente.

Huancavelica: Crédito Directo

(Saldos a fin de periodo en millones de soles)

	Saldos en millones de soles		Tasas de crecimiento (%)	
	sep-16	oct-16	Mes	12 Meses
Banco de la Nación 1/	29	30	1,3	5,4
Banca Múltiple	31	31	0,4	-2,5
Instituciones No Bancarias	219	224	2,5	17,0
Financieras	56	57	0,8	5,1
Cajas Municipales	160	166	3,2	21,8
Cajas Rurales	0	0	-	-
Edpymes	2	2	-0,5	12,1
Total	279	286	2,2	13,2
Empresas	159	163	2,7	11,2
Personas	121	122	1,5	16,0
Consumo	111	112	1,3	13,6
Hipotecario	10	10	3,6	49,9
En MN	278	284	2,2	13,6
En ME	1	1	-5,7	-38,4

1/ Considera sólo los créditos de consumo e hipotecario.

Fuente: SBS y AFP.

Elaboración: BCRP - Sucursal Huancayo. Departamento de Estudios Económicos.

- La **cartera morosa** al mes de setiembre alcanzó 3,0 por ciento, mayor en 0,1 de punto porcentual respecto a similar mes de 2015. Los mayores ratios se registraron en las Edpymes (6,7 por ciento), seguido de las Cajas Municipales (3,3 por ciento), Financieras (2,9 por ciento), Banca Múltiple (2,6 por ciento) y el Banco de la Nación (2,2 por ciento).

Huancavelica: Crecimiento del crédito directo

(Var.% nominal con respecto a similar mes del año anterior)

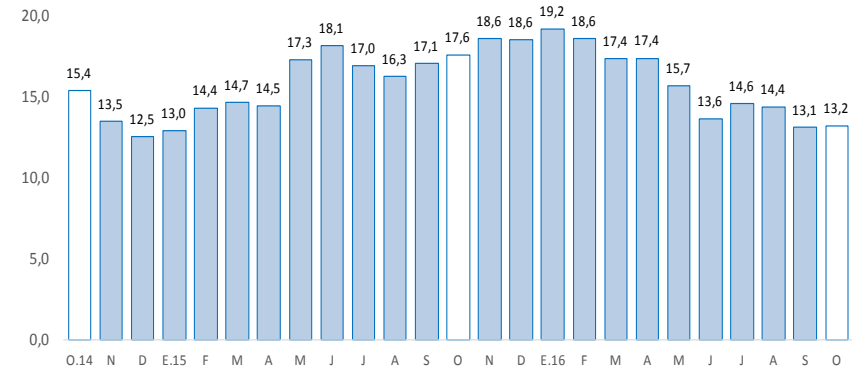

Fuente: SBS y AFP.

Huancavelica: Tasa de morosidad 1/

(Porcentaje)

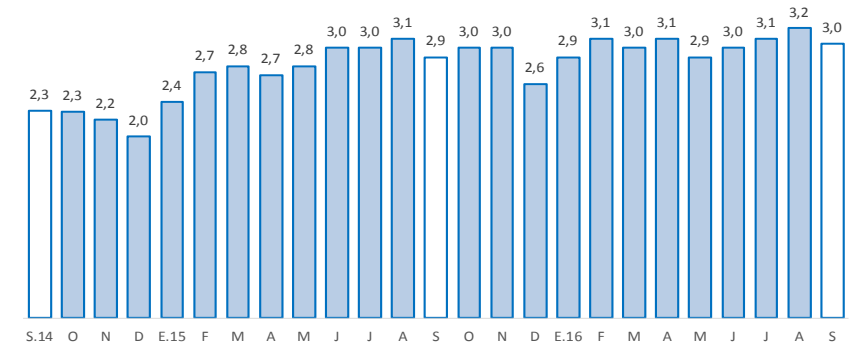

1/ Morosidad = (créditos vencidos + créditos en cobranza judicial) / colocaciones brutas.

Fuente: SBS y AFP.

Los depósitos en Huancavelica (S/ 335 millones) decrecieron 8,0 por ciento interanual en octubre, debido a las menores captaciones en depósitos a plazo. Por tipo de moneda, se registró reducciones de 8,0 por ciento en moneda nacional y en 5,6 por ciento en moneda extranjera.

Huancavelica: Depósitos

(Saldos a fin de periodo en millones de soles)

	Saldos en millones de soles		Tasas de crecimiento (%)	
	sep-16	oct-16	Mes	12 Meses
Banco de la Nación	190	191	0,1	2,2
Banca Múltiple	76	72	-4,0	5,2
Instituciones No Bancarias	71	72	1,7	-33,8
Financieras	8	8	-5,9	-87,4
Cajas Municipales	63	65	2,7	30,5
Cajas Rurales	0	0	-	-
TOTAL	337	335	-0,5	-8,0
Vista	125	122	-2,8	0,8
Ahorro	152	152	0,0	6,2
A plazo	59	61	3,1	-39,0
En MN	332	331	-0,5	-8,0
En ME	5	5	-1,3	-5,6

Fuente: SBS y AFP.

Elaboración: BCRP - Sucursal Huancayo. Departamento de Estudios Económicos.

Huancavelica: Crecimiento de los depósitos

(Var.% nominal con respecto a similar mes del año anterior)

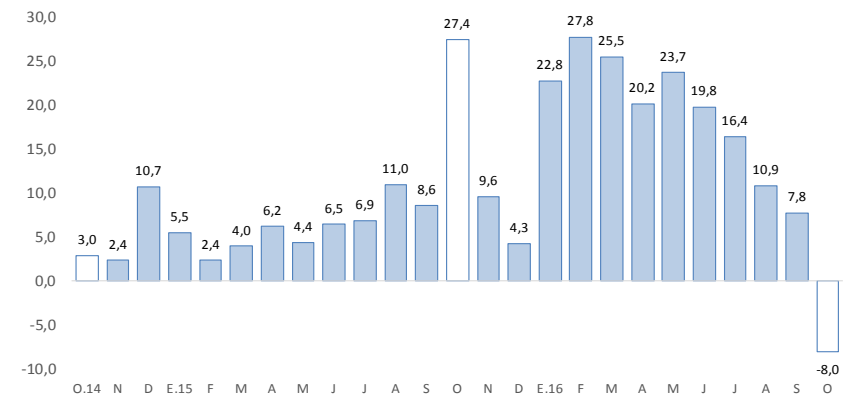

Fuente: SBS y AFP.

La inversión pública, en los tres niveles de gobierno sumó S/ 75 millones en el mes, menor en 12,0 por ciento interanual; mientras que en el acumulado, sumó S/ 658 millones, lo que significó una disminución de 14,8 por ciento.

Huancavelica: Ejecución del presupuesto público de inversiones 1/ 2/ (En millones de soles)

	Octubre			Enero - Octubre		
	2 015	2 016	Var.% real	2 015	2 016	Var.% real
Gobierno Nacional	32	40	18,5	382	319	-19,5
Gobierno Regional	19	10	-47,0	140	118	-18,8
Gobiernos locales	32	26	-22,3	224	222	-4,4
Total	83	75	-12,0	746	658	-14,8

1/ Información actualizada al 31 de octubre de 2016.

2/ Comprende la adquisición de activos no financieros.

Fuente: MEF.

Elaboración: BCRP - Sucursal Huancayo. Departamento de Estudios Económicos.

Huancavelica: Crecimiento de la ejecución del presupuesto público de inversiones (Var.% real)

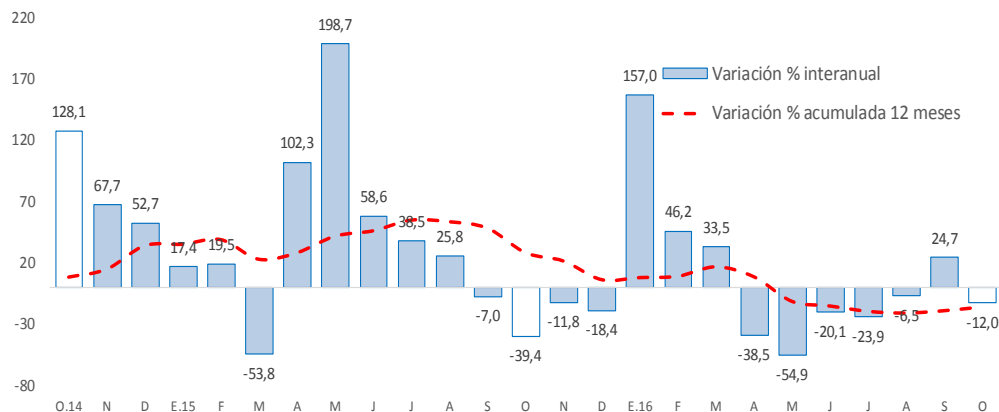

Fuente: MEF.

La **inversión pública** en Huancavelica sumó S/ 75 millones en el mes, menor en S/ 7 millones (-12,0 por ciento) respecto a similar mes de 2015, ante los menores montos ejecutados en el Gobierno Regional (-47,0 por ciento) y las municipalidades (-22,3 por ciento). Entre enero y octubre, la inversión pública acumuló una ejecución de S/ 658 millones, inferior en 14,8 por ciento respecto a similar periodo de 2015, ante los menores desembolsos en todos los niveles de gobierno.

- Entre los **principales proyectos** que se ejecutaron entre enero y octubre, destacaron en el Gobierno Nacional la “Rehabilitación y mejoramiento de la carretera Huancavelica - Lircay” con un gasto de S/ 159 millones; y “Rehabilitación y mejoramiento de la Carretera Imperial - Pampas” con un gasto devengado de S/ 81 millones.
- En el Gobierno Regional, sobresalieron los proyectos de “Mejoramiento de los servicios educativos del nivel inicial en las instituciones educativas de Cochabamba Chico, Huachocolpa, Chinchipampa, San Juan de Buena Vista, Sachacopata, Millpo, Surcubamba, Huaccayrumi, Chuyapata, Salcahuasi y Palcayacu” con un gasto acumulado de S/ 7 millones; y “Mejoramiento de la carretera departamental Abra Acopalca – Matibamba, provincia de Tayacaja” con un gasto acumulado de S/ 6 millones.
- En los gobiernos locales, los mayores desembolsos se registraron en el “Mejoramiento, ampliación de los servicios de educación primaria en las instituciones educativas en las N° 36194 y N° 36376, distrito de Rosario, provincia de Acobamba” con un gasto de S/ 6 millones; y “Mejoramiento de las condiciones físicas, técnicas y operativas del Centro Cívico de Colcabamba, provincia de Tayacaja” con un gasto devengado de S/ 5 millones.