



# Huancavelica: Síntesis de Actividad Económica - Setiembre 2016 -

Departamento de Estudios Económicos  
Sucursal Huancayo

Martes, 13 de diciembre de 2016

*El Banco Central de Reserva del Perú (BCRP) ha considerado presentar un conjunto de indicadores sectoriales de actividad económica con la finalidad de poder realizar el seguimiento del desempeño de la economía departamental. Para el sector real, se ha utilizado el Valor Bruto de Producción a precios del año 2007 para los sectores disponibles. Cabe señalar que a partir de enero 2014, el Instituto Nacional de Estadística (INEI) ha realizado el cambio de año base (de 1994 a 2007) para la construcción del Producto Bruto Interno (PBI) nacional, estando en elaboración la desagregación departamental. En la medida que se publique referida información, el BCRP volvería a elaborar para cada departamento un indicador agregado de actividad económica.*

Durante setiembre, la producción minera cayó 28,4 por ciento interanual, por menor producción de cobre, zinc y lomo. Asimismo, la producción agropecuaria registró una reducción de 10,8 por ciento interanual al disminuir la actividad agrícola en 19,2 por ciento.

## Actividad Primaria

- El **sector agropecuario** registró un decrecimiento de 10,8 por ciento interanual en setiembre, influenciado por la reducción de la actividad agrícola (-19,2 por ciento), contrarrestado por el ligero incremento del subsector pecuario (0,5 por ciento). Entre enero y setiembre, disminuyó en 0,6 por ciento respecto de mismo periodo de 2015, ante el decrecimiento de los subsectores agrícola (-0,6 por ciento) y pecuario (-0,8 por ciento).
- La **actividad minera** disminuyó por dieciséis meses consecutivos. En setiembre, decreció en 28,4 por ciento interanual, influenciado por la menor producción de cobre (-44,7 por ciento), zinc (-32,1 por ciento) y plomo (-18,4 por ciento), contrarrestado parcialmente por la mayor producción de plata (1,7 por ciento) y oro (341,8 por ciento). Entre enero y setiembre, se redujo en 20,2 por ciento respecto de similar periodo de 2015, influenciado por la menor producción de cobre (-33,9 por ciento), zinc (-28,4 por ciento) y plomo (-2,7 por ciento).

### Huancavelica: Crecimiento de la producción agropecuaria 1/

(Var.% real respecto a similar mes del año anterior)

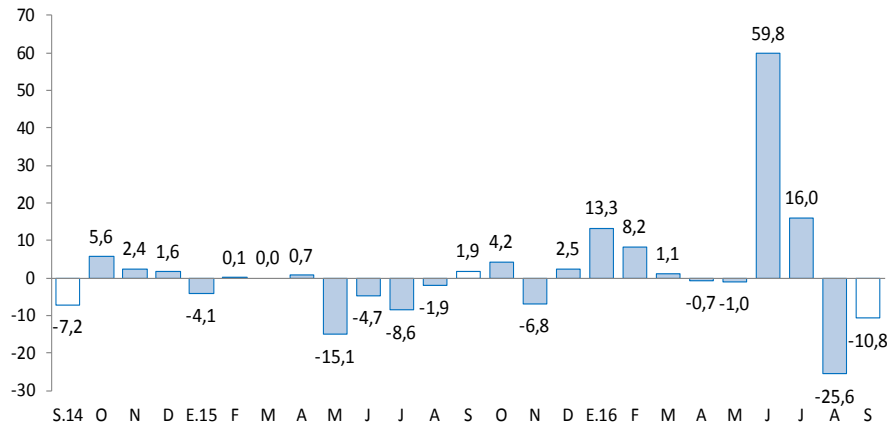

1/ A precios de 2007

Fuente: MINAGRI

### Huancavelica: Crecimiento de la producción minera 1/

(Var.% real respecto a similar mes del año anterior)

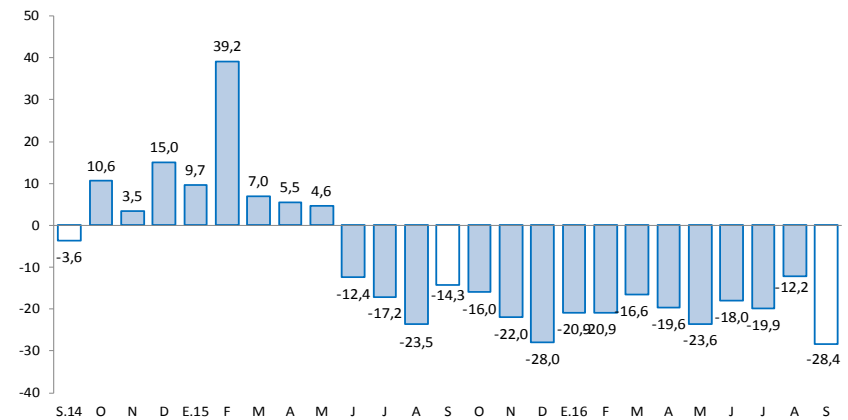

1/ A precios de 2007

Fuente: MINEM

En setiembre, destacó el incremento del crédito directo total (13,1 por ciento), del crédito de consumo (14,4 por ciento), y del crédito hipotecario (47,9 por ciento), así como los arribos a los establecimientos de hospedaje (33,4 por ciento); además de la inversión pública (24,7 por ciento).

- Los **despachos de cemento** registraron una caída por quince meses consecutivos, luego de cuarenta y tres meses de continuo crecimiento. En setiembre, se redujo en 55,5 por ciento interanual, explicado por una menor demanda de cemento, debido a la menor inversión privada. Entre enero y setiembre, disminuyeron en 52,1 por ciento respecto a similar periodo de 2015, asociado a la menor inversión privada, ante la culminación de construcción de la Central Hidroeléctrica Cerro del Águila; además de la menor inversión pública, principalmente de los gobiernos, Nacional y Regional.
- Los **arribos a los establecimientos de hospedaje** se incrementaron en 33,4 por ciento interanual, explicado por la mayor afluencia de visitantes nacionales (32,8 por ciento) y extranjeros (223,3 por ciento). Entre enero y setiembre, acumuló un crecimiento de 30,6 por ciento respecto a similar periodo de 2015, influenciado por incrementos de visitantes nacionales (30,4 por ciento) y extranjeros (69,8 por ciento).
- El **crédito directo total** en la región (S/ 279 millones) aumentó en 13,1 por ciento respecto a setiembre de 2015, sobresaliendo los mayores montos otorgados por el Banco de la Nación, Banca Múltiple, Financieras, Cajas Municipales y Edpymes. Asimismo, los créditos de consumo e hipotecarios crecieron en 14,4 y 47,9 por ciento, respectivamente.
- Por su parte, la **inversión pública** del mes (S/ 89 millones) aumentó en 24,7 por ciento interanual, ante los mayores montos ejecutados en todos los niveles de gobierno. Entre enero y setiembre, sumó S/ 583 millones, menor en 15,2 por ciento respecto al mismo periodo de 2015, explicado por las reducciones en los devengados en todos los niveles de gobierno. En el avance, los tres principales proyectos con mayor monto devengado, todos ejecutados por el Gobierno Nacional, fueron: “Rehabilitación y mejoramiento de la carretera Huancavelica - Lircay” con un gasto de S/ 132 millones; “Rehabilitación y mejoramiento de la Carretera Imperial - Pampas” con un gasto devengado de S/ 75 millones; y “Mejoramiento de los servicios de las redes de media tensión y baja tensión, Ejes Tablachaca, Colcabamba y Restitución, de las provincias de Tayacaja y Huancavelica” con un gasto de S/ 14 millones.

## Huancavelica: Otros indicadores de actividad económica

(Variación % respecto a similar mes del año anterior)

	Abr.16	May.16	Jun.16	Jul.16	Ago.16	Set.16
Despachos de cemento 1/	↓-62,6	↓-54,7	↓-52,1	↓-52,6	↓-55,0	↓-55,5
Arribos a los establecimientos de hospedaje	↑24,5	↑23,6	↑72,0	↑51,0	↑24,2	↑33,4
Crédito total 2/	↑17,4	↑15,7	↑13,6	↑14,6	↑14,4	↑13,1
Crédito de consumo 2/	↑14,9	↑14,5	↑13,8	↑11,0	↑14,3	↑14,4
Crédito hipotecario 2/	↑43,5	↑46,0	↑45,0	↑61,7	↑65,8	↑47,9
Inversión pública 1/	↓-38,5	↓-54,9	↓-20,1	↓-23,9	↓-6,5	↑24,7

1/ En términos reales.

2/ En términos nominales.

Fuentes: UNACEM, MINCETUR, MTPE, SBS y MEF.

Entre enero y setiembre, la inversión minera en Huancavelica alcanzó US\$ 24,3 millones, el décimo quinto a nivel nacional, menor en 26,4 por ciento respecto de similar periodo de 2015.

- Durante enero y setiembre, la inversión minera en Huancavelica alcanzó US\$ 24,3 millones, el décimo quinto a nivel nacional, menor en 26,4 por ciento comparado a similar periodo de 2015. En este año, las transferencias por Canon Minero alcanzó S/ 95,5 miles, menor en 95,0 por ciento respecto de 2015. En el 2008, Huancavelica recibió por Canon Minero S/ 48,1 millones, el mayor desde entonces hasta la fecha.
- En **electricidad**, la **empresa Cerro del Águila** finalizó en agosto la construcción de la **central hidroeléctrica "Cerro del Águila"**. La central tiene una potencia instalada de 525 MW, y aprovecha las aguas del Río Mantaro. Se localiza en la provincia de Tayacaja, entre los distritos de Colcabamba y Surcubamba, y demandó una inversión aproximada de **US\$ 948 millones**.
- En **electricidad**, la **empresa colombiana ISA** adjudicó la concesión por 30 años, para la construcción y mantenimiento de la **Línea de Transmisión Mantaro – Marcona - Socabaya – Montalvo** de 900 Km, ubicada en Huancavelica, Ica, Arequipa y Moquegua, respectivamente, con una potencia de 500KW, considerada como la más grande del sur, cuya inversión asciende a **US\$ 278 millones**. Se espera que para fines de este año esta línea de transmisión entre en operación para atender el crecimiento previsto de la demanda, principalmente de las inversiones mineras en el sur, actualmente el avance de la obra es de 59 por ciento. Asimismo, ISA está trabajando en el proyecto de la **Línea de Transmisión Friaspata - Mollepata** de 220 KW, ubicadas entre Huancavelica y Ayacucho, cuya inversión será de **US\$ 25,9 millones**.
- En **minería**, la **Compañía Minera Milpo** invertirá **US\$ 706 millones** en la ejecución del **proyecto Pukaqaqa**, localizado en la provincia de Huancavelica, distrito de Huando. La empresa tiene previsto una producción anual de 18 mil TM de cobre. De otro lado, se cuenta con seis proyectos mineros en exploración, con autorización vigente del Ministerio de Energía y Minas, tales como: Escopeta de la Compañía de Minas Buenaventura SAA.; Sumi (Bear Creek Mining Company); Chinchalamani (Minera Pacacorral SAC); Patará (Compañía de Minas Buenaventura SAA); Yanamina (Sociedad Minera el Brocal SAA); y Capillas (Sumitomo Metal Mining Perú SAC).
- En **transporte**, el Ministerio de Transporte y Comunicaciones informó que en los siguientes meses se entregaría la buena pro para el proyecto "Rehabilitación de la vía férrea Huancayo-Huancavelica". Este proyecto contemplaría la rehabilitación integral de la vía existente de 128 kilómetros. Se estima que la inversión alcanzaría US\$ 220 millones.

El sector agropecuario registró una caída de 10,8 por ciento interanual en setiembre, al retroceder la actividad agrícola (-19,2 por ciento). Entre enero y setiembre, disminuyó en 0,6 por ciento respecto de mismo periodo de 2015, ante el declive de los subsectores agrícola (-0,6 por ciento) y pecuario (-0,8 por ciento).

## Huancavelica: Producción de principales productos agropecuarios 1/ (En toneladas)

Subsectores	Estructura Porcentual 2014 /2	Septiembre			Enero - Septiembre		
		2 015	2 016	Var.%	2 015	2 016	Var.%
<b>AGRÍCOLA</b>	<b>69,0</b>			<b>-19,2</b>			<b>-0,6</b>
<b>Orientada al mercado interno 2/</b>	<b>68,4</b>			<b>-18,4</b>			<b>-0,6</b>
Papa	29,0	6,7	6,9	3,3	224,7	219,3	-2,4
Alfalfa	4,4	11,8	10,5	-10,8	112,2	110,6	-1,4
Maíz amiláceo	8,9	1,2	1,1	-2,3	25,0	25,7	2,7
Cebada grano	4,3	0,7	0,5	-31,7	23,1	21,0	-8,8
Arveja grano verde	4,0	0,9	1,2	30,6	17,4	16,6	-4,8
Olluco	1,8	0,4	0,1	-66,6	11,0	12,9	18,2
Haba grano seco	2,9	0,4	0,0	-90,8	8,6	9,2	6,8
Haba grano verde	1,0	0,2	0,1	-39,1	7,0	6,9	-2,1
<b>Orientada al mercado externo y agroindustria 2/</b>	<b>0,6</b>			<b>-100,0</b>			<b>6,0</b>
Caña de azúcar	0,0	0,0	0,0	-	0,0	1,1	-
Quinua	0,3	0,1	0,0	-100,0	1,0	1,1	16,2
Palta	0,2	0,0	0,0	-	0,5	0,4	-27,3
<b>PECUARIO</b>	<b>31,0</b>			<b>0,5</b>			<b>-0,8</b>
Carne de vacuno 3/	8,0	0,4	0,3	-1,4	3,2	3,1	-2,3
Carne de ave 3/	0,8	0,1	0,1	3,7	0,7	0,7	2,8
Carne de ovino 3/	4,0	0,1	0,1	-1,5	1,3	1,3	4,9
Leche	5,1	1,9	1,9	0,6	19,0	17,2	-9,3
<b>SECTOR AGROPECUARIO</b>	<b>100,0</b>			<b>-10,8</b>			<b>-0,6</b>

1/ Cifras preliminares

2/ A precios de 2007

3/ Peso neto

Fuente: MINAGRI

Elaboración: BCRP - Sucursal Huancayo. Departamento de Estudios Económicos

- El **subsector agrícola** decreció en 19,2 por ciento interanual en el mes, influenciado por la menor oferta con destinos al mercado interno (-18,4 por ciento), y al mercado externo y agroindustria (-100,0 por ciento); destacando en el primer caso, las reducciones en alfalfa, maíz choclo, haba grano seco, olluco, cebada grano, frijol grano seco y trigo; y en el segundo caso, se redujo por quinua. Respecto maíz choclo y olluco, sustentados por las menores siembras y la reducción en los rendimientos por el registro de menores lluvias en las zonas productoras de las provincias de Tayacaja, Acobamba y Churcampa. Entre enero y setiembre, decreció en 0,6 por ciento, influenciado por la menor producción dirigido al mercado interno (-0,6 por ciento), no obstante el incremento de la oferta hacia el mercado externo y agroindustria (6,0 por ciento); destacando en el primer caso, las disminuciones en papa, cebada grano, alfalfa, arveja grano verde, tuna, trigo, frijol grano seco y haba grano verde, entre los principales; mientras que en el segundo caso, fue por la mayor oferta de quinua.
- La **producción pecuaria**, creció ligeramente en 0,5 por ciento interanual en el mes, debido a la mayor producción de leche de vacuno, huevo, fibra de alpaca y carnes de, porcino, ave, caprino y alpaca. Entre enero y setiembre, disminuyó en 0,8 por ciento respecto a similar periodo de 2015, influenciado por la menor oferta de leche, fibra de alpaca, además de carnes de, vacuno, alpaca, llama y caprino.

La producción minera disminuyó 28,4 por ciento interanual en setiembre, ante la menor oferta de cobre, zinc y plomo. Entre enero y setiembre, se redujo en 20,2 por ciento respecto de similar periodo de 2015.

## Huancavelica: Producción Minera 1/

(Var. % real respecto al mismo periodo del año anterior)

	Estructura Porcentual 2014 2/	Septiembre			Enero - Septiembre		
		2 015	2 016	Var. %	2 015	2 016	Var. %
Cobre (TMF)	48,1	2 003	1 107	-44,7	17 183	11 363	-33,9
Plata (Kg.f)	26,2	13 287	13 506	1,7	120 735	124 995	3,5
Zinc (TMF)	13,1	1 208	820	-32,1	11 273	8 071	-28,4
Plomo (TMF)	11,6	1 304	1 064	-18,4	11 838	11 524	-2,7
Oro (Grs.f)	1,0	1 363	6 023	341,8	36 454	36 689	0,6
<b>TOTAL 1/</b>				<b>-28,4</b>			<b>-20,2</b>

1/ Cifras preliminares.

2/ A precios de 2007.

Fuente: MINEM

Elaboración: BCRP - Sucursal Huancayo. Departamento de Estudios Económicos.

## Huancavelica: Crecimiento de la producción minera 1/

(Var.% real respecto a similar mes del año anterior)

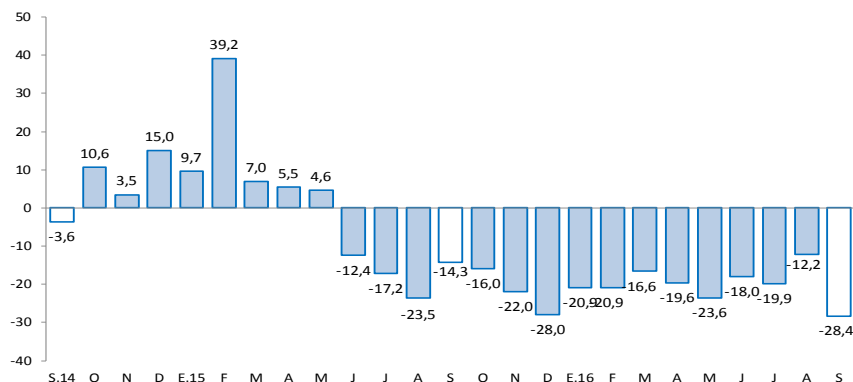

1/ A precios de 2007

Fuente: MINEM.

- La **producción minera** se redujo por dieciséis meses consecutivos. En setiembre, decreció en 28,4 por ciento interanual, influenciado por la menor producción de cobre (-44,7 por ciento), zinc (-32,1 por ciento) y plomo (-18,4 por ciento), contrarrestado parcialmente por la mayor producción de plata (1,7 por ciento) y oro (341,8 por ciento). En cobre, debido a las mineras Kolpa, Doe Run y Buenaventura; mientras que en plomo y zinc, por Kolpa y Los Andes Export. Entre enero y setiembre, se redujo en 20,2 por ciento respecto de similar periodo de 2015, influenciado por la menor producción de cobre (-33,9 por ciento), zinc (-28,4 por ciento) y plomo (-2,7 por ciento), contrarrestado parcialmente por los ligeros incrementos de la producción de plata (3,5 por ciento) y oro (0,6 por ciento). En cobre, explicado por las mineras Doe Run, Castrovirreyna y Buenaventura; mientras que en zinc y plomo, por Castrovirreyna y Andes Export.

- Entre enero y setiembre, a precios de 2007, la producción de cobre significó el 42 por ciento del VBP minero, seguido por plata (32 por ciento), zinc (12 por ciento) y plomo (14 por ciento).

En el mes, los despachos de cemento decrecieron en 55,5 por ciento interanual. Entre enero y setiembre, se redujo en 52,1 por ciento, influenciados por la menor inversión privada y pública.

## Huancavelica: Despachos de cemento (Var.% con respecto a similar mes del año anterior)

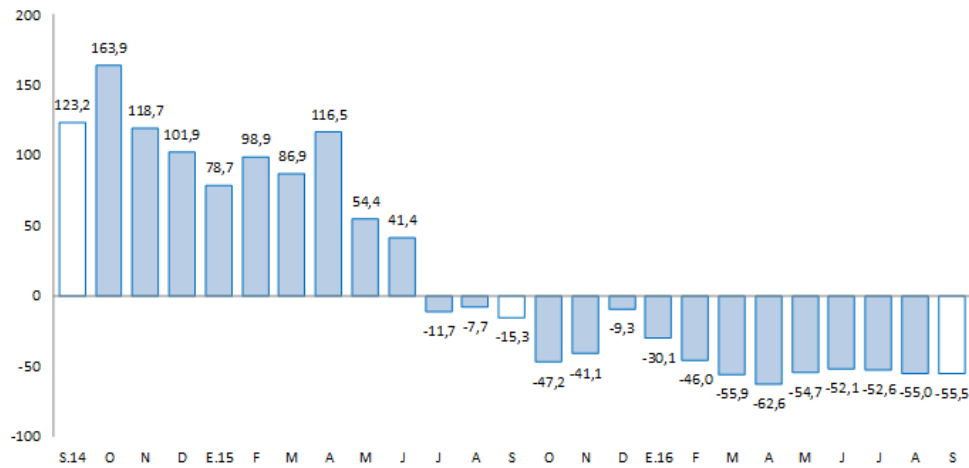

Fuente: UNACEM (Plantas Condorcocha y Atocongo).

- Los **despachos de cemento** por la empresa UNACEM (plantas Condorcocha y Atocongo con las marcas Cemento Andino y Sol, respectivamente), registraron una caída por quince meses consecutivos, luego de cuarenta y tres meses de continuo crecimiento. En setiembre, se redujo en 55,5 por ciento interanual, explicado por una menor demanda de cemento, debido a la finalización de la construcción de la Central Hidroeléctrica Cerro del Águila.
- Entre enero y setiembre, los despachos de cemento disminuyeron en 52,1 por ciento respecto a similar periodo de 2015, comportamiento asociado a la menor inversión privada, sustentada en la culminación de la construcción de la Central Hidroeléctrica Cerro del Águila; además de la menor inversión pública, principalmente de los gobiernos, Nacional y Regional.

El crédito directo total al término de setiembre (S/ 279 millones) creció en 13,1 por ciento con respecto a igual mes del año anterior. Los créditos a personas y a empresas se expandieron en 16,6 por ciento y 10,6 por ciento, respectivamente.

## Huancavelica: Crédito Directo

(Saldos a fin de periodo en millones de soles)

	Saldos en millones de soles		Tasas de crecimiento (%)	
	ago-16	sep-16	Mes	12 Meses
<b>Banco de la Nación 1/</b>	<b>29</b>	<b>29</b>	<b>1,0</b>	<b>3,7</b>
<b>Banca Múltiple</b>	<b>32</b>	<b>31</b>	<b>-1,5</b>	<b>1,7</b>
<b>Instituciones No Bancarias</b>	<b>217</b>	<b>219</b>	<b>1,1</b>	<b>16,4</b>
Financieras	56	56	1,5	6,6
Cajas Municipales	159	160	1,0	20,3
Cajas Rurales	0	0	-	-
Edpymes	2	2	-0,8	14,2
<b>Total</b>	<b>277</b>	<b>279</b>	<b>0,8</b>	<b>13,1</b>
<b>Empresas</b>	<b>157</b>	<b>159</b>	<b>0,9</b>	<b>10,6</b>
<b>Personas</b>	<b>120</b>	<b>121</b>	<b>0,6</b>	<b>16,6</b>
Consumo	109	111	1,3	14,4
Hipotecario	10	10	-6,2	47,9
En MN	276	278	0,8	13,4
En ME	1	1	-2,1	-28,7

1/ Considera sólo los créditos de consumo e hipotecario.

Fuente: SBS y AFP.

Elaboración: BCRP - Sucursal Huancayo. Departamento de Estudios Económicos.

- La **cartera morosa** al mes de agosto alcanzó 3,2 por ciento, mayor en 0,1 de punto porcentual respecto a similar mes de 2015. Los mayores ratios se registraron en las Edpymes (5,9 por ciento), seguido de la Banca Múltiple (4,1 por ciento), Cajas Municipales (3,3 por ciento), Financieras (3,0 por ciento) y el Banco de la Nación (2,1 por ciento).

## Huancavelica: Crecimiento del crédito directo

(Var.% nominal con respecto a similar mes del año anterior)

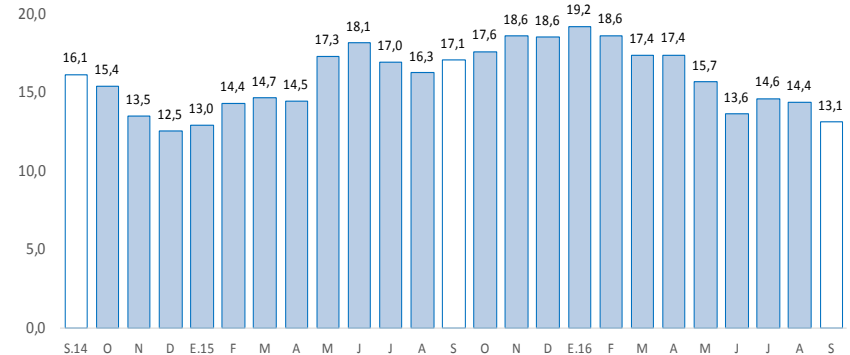

Fuente: SBS y AFP.

## Huancavelica: Tasa de morosidad 1/

(Porcentaje)

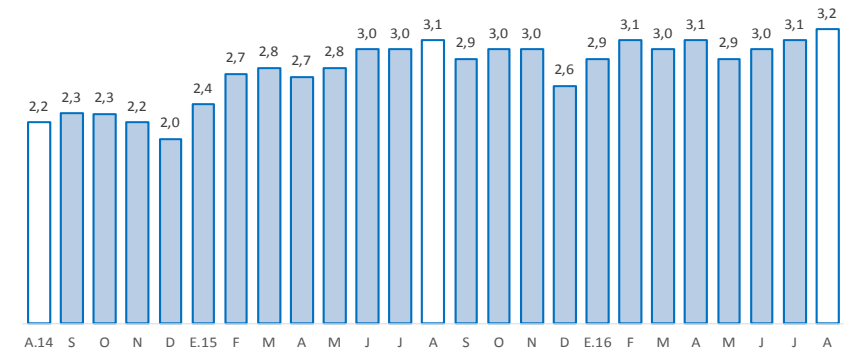

1/ Morosidad = (créditos vencidos + créditos en cobranza judicial) / colocaciones brutas.

Fuente: SBS y AFP.



Los depósitos en Huancavelica (S/ 337 millones) crecieron 7,8 por ciento interanual en setiembre, debido a las mayores captaciones en depósitos en ahorro y a plazo. Por tipo de moneda, se registró un incremento de 8,1 por ciento en moneda nacional y un decrecimiento de 6,4 por ciento en moneda extranjera.

## Huancavelica: Depósitos

(Saldos a fin de periodo en millones de soles)

	Saldos en millones de soles		Tasas de crecimiento (%)	
	ago-16	sep-16	Mes	12 Meses
<b>Banco de la Nación</b>	<b>196</b>	<b>190</b>	<b>-2,7</b>	<b>0,8</b>
<b>Banca Múltiple</b>	<b>83</b>	<b>76</b>	<b>-8,5</b>	<b>11,0</b>
<b>Instituciones No Bancarias</b>	<b>70</b>	<b>71</b>	<b>2,3</b>	<b>27,5</b>
Financieras	8	8	1,0	10,5
Cajas Municipales	62	63	2,5	30,1
Cajas Rurales	0	0	-	-
<b>TOTAL</b>	<b>348</b>	<b>337</b>	<b>-3,1</b>	<b>7,8</b>
Vista	131	125	-4,7	-2,6
Ahorro	158	152	-3,4	12,2
A plazo	58	59	1,5	23,4
En MN	343	332	-3,2	8,1
En ME	5	5	3,5	-6,4

Fuente: SBS y AFP.

Elaboración: BCRP - Sucursal Huancayo. Departamento de Estudios Económicos.

## Huancavelica: Crecimiento de los depósitos

(Var.% nominal con respecto a similar mes del año anterior)

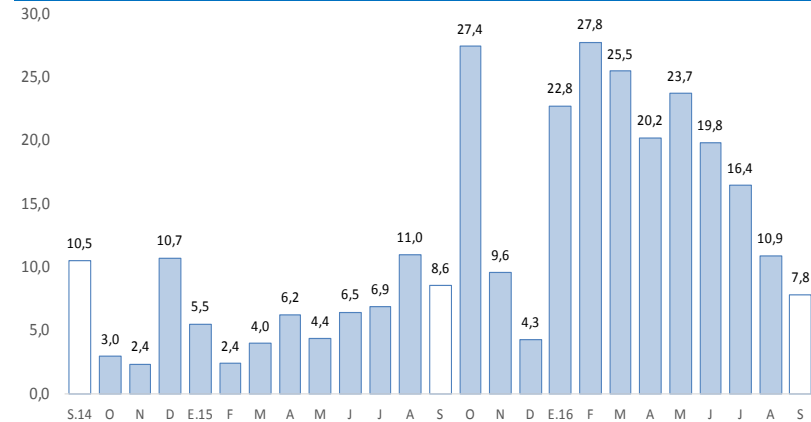

Fuente: SBS y AFP.

La inversión pública, correspondiente a los tres niveles de gobierno sumó S/ 89 millones en el mes, mayor en 24,7 por ciento interanual; mientras que en el acumulado, sumó S/ 583 millones, lo que significó un decrecimiento de 15,2 por ciento.

## Huancavelica: Ejecución del presupuesto público de inversiones 1/ 2/ (En millones de soles)

	Septiembre			Enero - Septiembre		
	2 015	2 016	Var.% real	2 015	2 016	Var.% real
Gobierno Nacional	32	33	0,3	350	279	-23,0
Gobierno Regional	11	15	29,4	121	108	-14,4
Gobiernos locales	26	41	53,2	192	196	-1,4
<b>Total</b>	<b>69</b>	<b>89</b>	<b>24,7</b>	<b>663</b>	<b>583</b>	<b>-15,2</b>

1/ Información actualizada al 30 de septiembre de 2016.

2/ Comprende la adquisición de activos no financieros.

Fuente: MEF.

Elaboración: BCRP - Sucursal Huancayo. Departamento de Estudios Económicos.

## Huancavelica: Crecimiento de la ejecución del presupuesto público de inversiones (Var.% real)

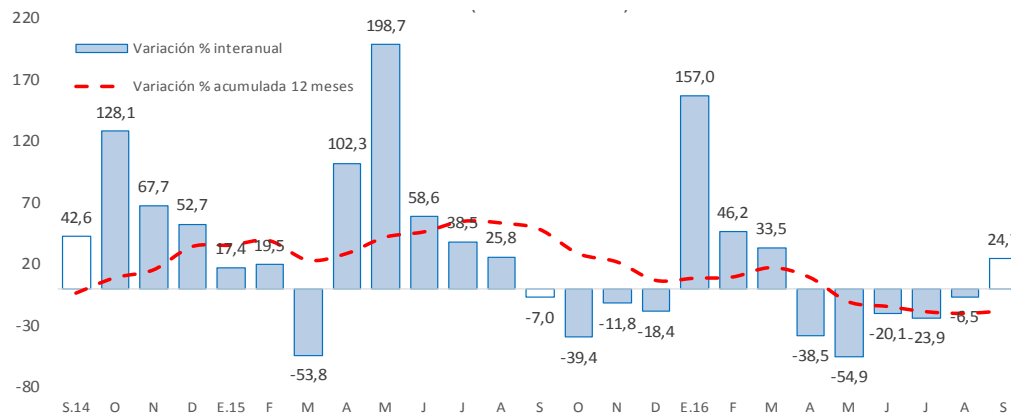

Fuente: MEF.

La **inversión pública** en Huancavelica sumó S/ 89 millones en el mes, superior en S/ 20 millones (24,7 por ciento) respecto a similar mes de 2015, ante los mayores montos ejecutados en todos los niveles de gobierno. Entre enero y setiembre, la inversión pública acumuló una ejecución de S/ 583 millones, inferior en 15,2 por ciento respecto a similar periodo de 2015, ante los menores desembolsos en todos los niveles de gobierno.

- Entre los **principales proyectos** que se ejecutaron entre enero y setiembre, destacaron en el Gobierno Nacional la “Rehabilitación y mejoramiento de la carretera Huancavelica - Lircay” con un gasto de S/ 132 millones; y “Rehabilitación y mejoramiento de la Carretera Imperial - Pampas” con un gasto devengado de S/ 75 millones.
- En el Gobierno Regional, sobresalieron los proyectos de “Mejoramiento de los servicios educativos del nivel inicial en las instituciones educativas de Cochabamba Chico, Huachocolpa, Chinchipampa, San Juan de Buena Vista, Sachacopata, Millpo, Surcubamba, Huaccayrumi, Chuyapata, Salcahuasi y Palcayacu” con un gasto acumulado de S/ 7 millones; y “Mejoramiento de la carretera departamental Abra Acopalca – Matibamba, provincia de Tayacaja” con un gasto acumulado de S/ 6 millones.
- En los gobiernos locales, los mayores desembolsos se registraron en el “Mejoramiento, ampliación de los servicios de educación primaria en las instituciones educativas en las N° 36194 y N° 36376, distrito de Rosario, provincia de Acobamba” con un gasto de S/ 6 millones; y “Mejoramiento de vías en el radio urbano del distrito de Ascensión” con un gasto de S/ 6 millones.