



Huancavelica: Síntesis de Actividad Económica - Agosto 2016 -

Departamento de Estudios Económicos
Sucursal Huancayo

Viernes, 9 de diciembre de 2016

El Banco Central de Reserva del Perú (BCRP) ha considerado presentar un conjunto de indicadores sectoriales de actividad económica con la finalidad de poder realizar el seguimiento del desempeño de la economía departamental. Para el sector real, se ha utilizado el Valor Bruto de Producción a precios del año 2007 para los sectores disponibles. Cabe señalar que a partir de enero 2014, el Instituto Nacional de Estadística (INEI) ha realizado el cambio de año base (de 1994 a 2007) para la construcción del Producto Bruto Interno (PBI) nacional, estando en elaboración la desagregación departamental. En la medida que se publique referida información, el BCRP volvería a elaborar para cada departamento un indicador agregado de actividad económica.

Durante agosto, la producción minera decreció en 12,2 por ciento interanual, explicado por la menor producción de cobre. Asimismo, la producción agropecuaria registró una reducción de 23,8 por ciento interanual, debido a la disminución de las actividades agrícola (-31,7 por ciento) y pecuaria (-2,7 por ciento).

Actividad Primaria

- El **sector agropecuario** registró un decrecimiento de 23,8 por ciento interanual en agosto, influenciado por la reducción de las actividades agrícola (-31,7 por ciento) y pecuaria (-2,7 por ciento). Entre enero y agosto, se incrementó en 13,4 por ciento respecto de mismo periodo de 2015, ante el aumento de los subsectores agrícola (16,8 por ciento) y pecuario (1,0 por ciento).
- La **actividad minera** disminuyó por quince meses consecutivos. En agosto, decreció en 12,2 por ciento interanual, influenciado por la menor producción de cobre (-36,4 por ciento), no obstante los incrementos en plata (16,0 por ciento), zinc (4,0 por ciento), plomo (27,9 por ciento) y oro (111,0 por ciento). Entre enero y agosto, se redujo en 19,1 por ciento respecto de similar periodo de 2015, debido a la menor producción de cobre (-32,4 por ciento), zinc (-28,0 por ciento), plomo (-0,7 por ciento) y oro (-12,6 por ciento).

Huancavelica: Crecimiento de la producción agropecuaria 1/

(Var.% real respecto a similar mes del año anterior)

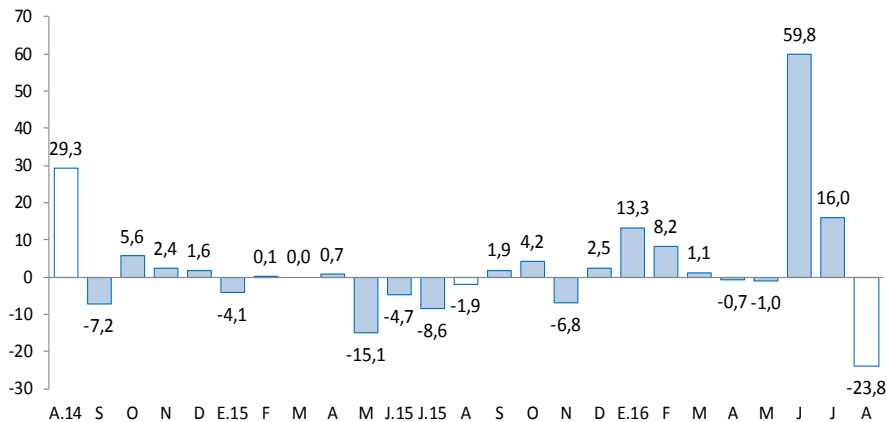

1/ A precios de 2007
Fuente: MINAGRI

Huancavelica: Crecimiento de la producción minera 1/

(Var.% real respecto a similar mes del año anterior)

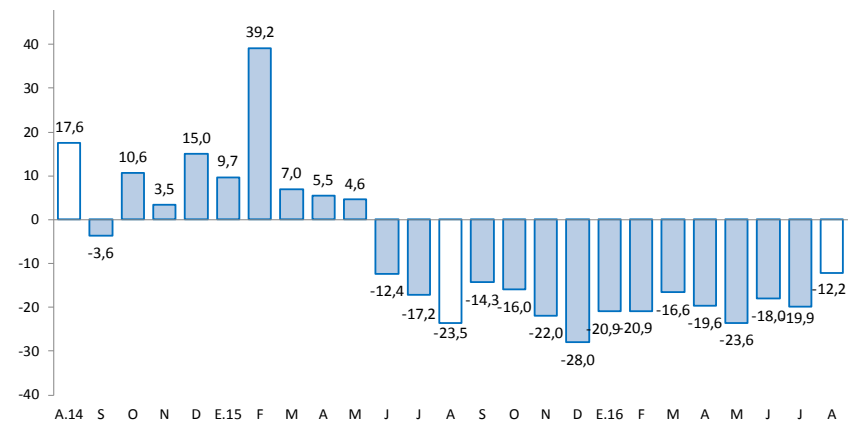

1/ A precios de 2007
Fuente: MINEM

En agosto, destacó el incremento del crédito directo total (14,4 por ciento); crédito de consumo (14,3 por ciento); crédito hipotecario (65,8 por ciento); y arribos a los establecimientos de hospedaje (24,2 por ciento).

- Los **despachos de cemento** registraron una caída por catorce meses consecutivos, luego de cuarenta y tres meses de continuo crecimiento. En agosto, se redujo en 55,0 por ciento interanual, explicado por una menor demanda de cemento, debido a la menor inversión privada. Entre enero y agosto, disminuyeron en 51,7 por ciento respecto a similar periodo de 2015, asociado a la menor inversión privada, ante la culminación de construcción de la Central Hidroeléctrica Cerro del Águila; además de la menor inversión pública, principalmente de los gobiernos, Nacional y Regional.
- Los **arribos a los establecimientos de hospedaje** se incrementaron en 24,2 por ciento interanual, explicado por la mayor afluencia de visitantes nacionales (50,3 por ciento) y extranjeros (326,6 por ciento). Entre enero y agosto, acumuló un crecimiento de 30,3 por ciento respecto a similar periodo de 2015, influenciado por los incrementos de visitantes nacionales (30,1 por ciento) y extranjeros (57,5 por ciento).
- El **crédito directo total** en la región (S/ 277 millones) aumentó en 14,4 por ciento respecto a agosto de 2015, sobresaliendo los mayores montos otorgados por el Banco de la Nación, Banca Múltiple, Financieras, Cajas Municipales y Edpymes. Asimismo, los créditos de consumo e hipotecarios crecieron en 14,3 y 65,8 por ciento, respectivamente.
- Por su parte, la **inversión pública** del mes (S/ 69 millones) decreció en 6,5 por ciento interanual, ante los menores montos ejecutados en el Gobierno Nacional. Entre enero y agosto, sumó S/ 494 millones, menor en 19,8 por ciento respecto al mismo periodo de 2015, explicado por las reducciones en los devengados en todos los niveles de gobierno. En el avance, los tres principales proyectos con mayor monto devengado, todos ejecutados por el Gobierno Nacional, fueron: “Rehabilitación y mejoramiento de la carretera Huancavelica - Lircay” con un gasto de S/ 110 millones; “Rehabilitación y mejoramiento de la Carretera Imperial - Pampas” con un gasto devengado de S/ 76 millones; y “Mejoramiento de los servicios de las redes de media tensión y baja tensión, Ejes Tablachaca, Colcabamba y Restitución, de las provincias de Tayacaja y Huancavelica” con un gasto de S/ 13 millones.

Huancavelica: Otros indicadores de actividad económica (Variación % respecto a similar mes del año anterior)

	Mar.16	Abr.16	May.16	Jun.16	Jul.16	Ago.16
Despachos de cemento 1/	↓-55,9	↓-62,6	↓-54,7	↓-52,1	↓-52,6	↓-55,0
Arribos a los establecimientos de hospedaje	↑11,6	↑24,5	↑23,6	↑72,0	↑51,0	↑24,2
Crédito total 2/	↑17,4	↑17,4	↑15,7	↑13,6	↑14,6	↑14,4
Crédito de consumo 2/	↑15,2	↑14,9	↑14,5	↑13,8	↑11,0	↑14,3
Crédito hipotecario 2/	↑40,4	↑43,5	↑46,0	↑45,0	↑61,7	↑65,8
Inversión pública 1/	↑33,5	↓-38,5	↓-54,9	↓-20,1	↓-23,9	↓-6,5

1/ En términos reales.

2/ En términos nominales.

Fuentes: UNACEM, MINCETUR, MTPE, SBS y MEF.

Entre enero y agosto, la inversión minera en Huancavelica alcanzó US\$ 24,3 millones, el décimo quinto a nivel nacional, menor en 26,4 por ciento respecto de similar periodo de 2015.

- Durante enero y agosto, la inversión minera en Huancavelica alcanzó US\$ 24,3 millones, el décimo quinto a nivel nacional, menor en 26,4 por ciento comparado a similar periodo de 2015. En este año, las transferencias por Canon Minero alcanzó S/ 95,5 miles, menor en 95,0 por ciento respecto de 2015. En el 2008, Huancavelica recibió por Canon Minero S/ 48,1 millones, el mayor desde entonces hasta la fecha.
- En **electricidad**, la **empresa Cerro del Águila** finalizó en agosto la construcción de la **central hidroeléctrica "Cerro del Águila"**. La central tiene una potencia instalada de 525 MW, y aprovecha las aguas del Río Mantaro. Se localiza en la provincia de Tayacaja, entre los distritos de Colcabamba y Surcubamba, y demandó una inversión aproximada de **US\$ 948 millones**.
- En **electricidad**, la **empresa colombiana ISA** adjudicó la concesión por 30 años, para la construcción y mantenimiento de la **Línea de Transmisión Mantaro – Marcona - Socabaya – Montalvo** de 900 Km, ubicada en Huancavelica, Ica, Arequipa y Moquegua, respectivamente, con una potencia de 500KW, considerada como la más grande del sur, cuya inversión asciende a **US\$ 278 millones**. Se espera que para fines de este año esta línea de transmisión entre en operación para atender el crecimiento previsto de la demanda, principalmente de las inversiones mineras en el sur, actualmente el avance de la obra es de 59 por ciento. Asimismo, ISA está trabajando en el proyecto de la **Línea de Transmisión Friaspata - Mollepata** de 220 KW, ubicadas entre Huancavelica y Ayacucho, cuya inversión será de **US\$ 25,9 millones**.
- En **minería**, la **Compañía Minera Milpo** invertirá **US\$ 706 millones** en la ejecución del **proyecto Pukaqaqa**, localizado en la provincia de Huancavelica, distrito de Huando. La empresa tiene previsto una producción anual de 18 mil TM de cobre. De otro lado, se cuenta con seis proyectos mineros en exploración, con autorización vigente del Ministerio de Energía y Minas, tales como: Escopeta de la Compañía de Minas Buenaventura SAA.; Sumi (Bear Creek Mining Company); Chinchalamani (Minera Pacacorral SAC); Patará (Compañía de Minas Buenaventura SAA); Yanamina (Sociedad Minera el Brocal SAA); y Capillas (Sumitomo Metal Mining Perú SAC).
- En **transporte**, el Ministerio de Transporte y Comunicaciones informó que en los siguientes meses se entregaría la buena pro para el proyecto "Rehabilitación de la vía férrea Huancayo-Huancavelica". Este proyecto contemplaría la rehabilitación integral de la vía existente de 128 kilómetros. Se estima que la inversión alcanzaría US\$ 220 millones.

El sector agropecuario registró un decrecimiento de 23,8 por ciento interanual en agosto, influenciado por la reducción de las actividades agrícola (-31,7 por ciento) y pecuaria (-2,7 por ciento). Entre enero y agosto, se incrementó en 13,4 por ciento respecto de mismo periodo de 2015.

Huancavelica: Producción de principales productos agropecuarios 1/ (En toneladas)

Subsectores	Estructura Porcentual 2014 /2	Agosto			Enero - Agosto		
		2 015	2 016	Var. %	2 015	2 016	Var. %
AGRÍCOLA	69,0			-31,7			16,8
Orientada al mercado interno 2/	68,4			-31,6			16,7
Papa	29,0	16,8	11,6	-30,8	208,6	259,7	24,5
Alfalfa	4,4	12,4	11,0	-11,1	100,4	99,0	-1,4
Maíz amiláceo	8,9	1,6	1,3	-14,5	23,9	25,3	5,8
Arveja grano verde	4,0	1,5	0,7	-55,6	16,5	18,9	15,1
Cebada grano	4,3	1,8	1,4	-20,9	22,4	18,8	-16,0
Olluco	1,8	1,5	1,2	-21,4	10,6	16,5	56,0
Haba grano verde	1,0	0,7	0,3	-52,9	6,8	10,5	52,7
Haba grano seco	2,9	0,6	0,5	-22,4	8,3	9,8	17,9
Orientada al mercado externo y agroindustria 2/	0,6			-41,3			31,4
Quinua	0,3	0,3	0,2	-41,3	0,9	1,1	30,9
Caña de azúcar	0,0	0,0	0,0	-	0,0	1,1	-
Palta	0,2	0,0	0,0	-	0,5	0,6	18,4
PECUARIO	31,0			-2,7			1,0
Carne de vacuno 3/	8,0	0,3	0,3	1,2	2,8	2,8	-1,1
Carne de ave 3/	0,8	0,1	0,1	2,8	0,6	0,6	2,7
Carne de ovino 3/	4,0	0,1	0,1	-1,7	1,1	1,2	5,7
Leche	5,1	2,0	1,8	-12,6	17,1	15,3	-10,4
SECTOR AGROPECUARIO	100,0			-23,8			13,4

1/ Cifras preliminares

2/ A precios de 2007

3/ Peso neto

Fuente: MINAGRI

Elaboración: BCRP - Sucursal Huancayo. Departamento de Estudios Económicos

- El **subsector agrícola** decreció en 31,7 por ciento interanual en el mes, influenciado por la menor oferta con destinos al mercado interno (-31,6 por ciento), y al mercado externo y agroindustria (-41,3 por ciento); destacando en el primer caso, las reducciones en papa, alfalfa, arveja grano verde, cebada grano, haba grano verde, maíz choclo, olluco, frijol grano seco y maíz amiláceo; y en el segundo caso, se redujo por quinua. Respecto a papa, arveja grano verde y maíz (choclo y amiláceo), sustentados por las menores siembras y la reducción en los rendimientos por el registro de menores lluvias en las zonas productoras de las provincias de Tayacaja, Acobamba y Churcampa. Entre enero y agosto, creció en 16,8 por ciento, influenciado por la mayor producción dirigido al mercado interno (16,7 por ciento), además del destinado al mercado externo y agroindustria (31,4 por ciento); destacando en el primer caso, los incrementos en papa, olluco, haba grano verde, arveja grano verde, maíz choclo, haba grano seco, maíz amiláceo y frijol grano seco, entre los principales; mientras que en el segundo caso, por la mayor oferta de quinua y palta.
- La **producción pecuaria**, decreció en 2,7 por ciento interanual en el mes, debido a la menor producción de leche de vacuno y carnes de, caprino, ovino, alpaca y llama. Entre enero y agosto, aumentó en 1,0 por ciento respecto a similar periodo de 2015, influenciado por la mayor oferta de lana, fibra de alpaca, huevo, fibra de llama, además de carnes de, porcino, ovino y ave.

La producción minera decreció en 12,2 por ciento interanual en agosto, ante la menor oferta de cobre. Entre enero y agosto, se redujo en 19,1 por ciento respecto de similar periodo de 2015.

Huancavelica: Producción Minera 1/

(Var. % real respecto al mismo periodo del año anterior)

	Estructura Porcentual 2014 2/	Agosto			Enero - Agosto		
		2 015	2 016	Var. %	2 015	2 016	Var. %
Cobre (TMF)	48,1	1 834	1 167	-36,4	15 180	10 256	-32,4
Plata (Kg.f)	26,2	11 687	13 561	16,0	107 448	111 489	3,8
Zinc (TMF)	13,1	935	972	4,0	10 065	7 251	-28,0
Plomo (TMF)	11,6	1 045	1 338	27,9	10 535	10 460	-0,7
Oro (Grs.f)	1,0	3 029	6 393	111,0	35 091	30 666	-12,6
TOTAL 1/				-12,2			-19,1

1/ Cifras preliminares.

2/ A precios de 2007.

Fuente: MINEM

Elaboración: BCRP - Sucursal Huancayo. Departamento de Estudios Económicos.

Huancavelica: Crecimiento de la producción minera 1/

(Var.% real respecto a similar mes del año anterior)

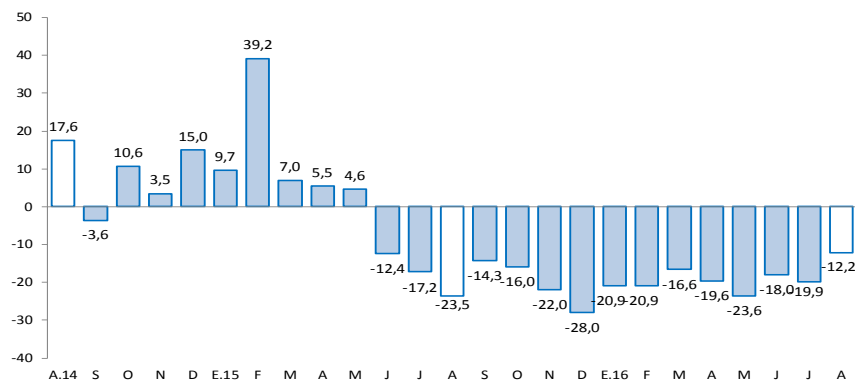

1/ A precios de 2007

Fuente: MINEM.

- La **producción minera** se redujo por quince meses consecutivos. En agosto, decreció en 12,2 por ciento interanual, influenciado por la menor producción de cobre (-36,4 por ciento), no obstante los incrementos en plata (16,0 por ciento), zinc (4,0 por ciento), plomo (27,9 por ciento) y oro (111,0 por ciento). En cobre, debido a las mineras Castrovirreyna, Doe Run y Buenaventura; en plata y plomo, por Kolpa, Buenaventura y Castrovirreyna; en zinc, por Kolpa y Castrovirreyna; mientras que en oro, por Castrovirreyna y Andes Export. Entre enero y agosto, se redujo en 19,1 por ciento respecto de similar periodo de 2015, influenciado por la menor producción de cobre (-32,4 por ciento), zinc (-28,0 por ciento), plomo (-0,7 por ciento) y oro (-12,6 por ciento), contrarrestado parcialmente por el ligero incremento de la producción de plata (3,8 por ciento). En cobre, explicado por las mineras Doe Run, Castrovirreyna y Buenaventura; en zinc y plomo, por Castrovirreyna y Andes Export; y en oro, por Buenaventura y Andes Export.

- Entre enero y agosto, a precios de 2007, la producción de cobre significó el 42 por ciento del VBP minero, seguido por plata (32 por ciento), zinc (12 por ciento) y plomo (14 por ciento).

En el mes, los despachos de cemento decrecieron en 55,0 por ciento interanual. Entre enero y agosto, se redujo en 51,7 por ciento, influenciados por la menor inversión privada y pública.

Huancavelica: Despachos de cemento (Var.% con respecto a similar mes del año anterior)

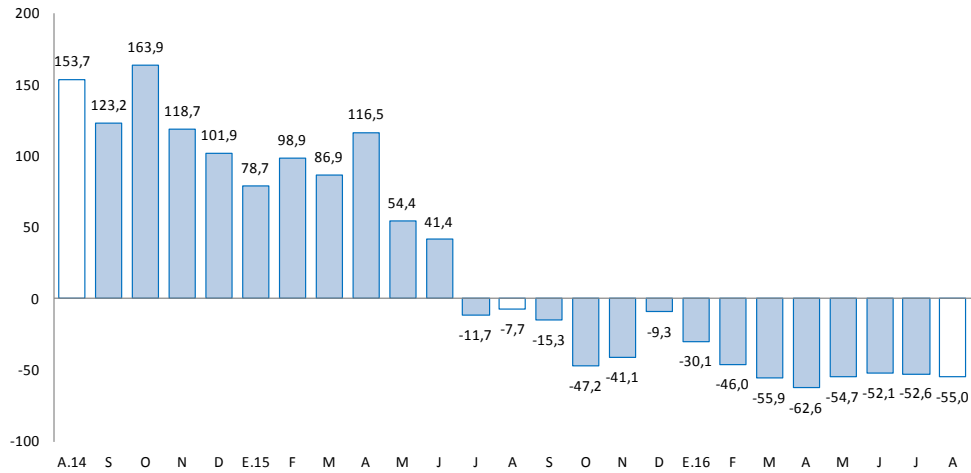

Fuente: UNACEM (Plantas Condorcocha y Atocongo).

- Los **despachos de cemento** por la empresa UNACEM (plantas Condorcocha y Atocongo con las marcas Cemento Andino y Sol, respectivamente), registraron una caída por catorce meses consecutivos, luego de cuarenta y tres meses de continuo crecimiento. En agosto, se redujo en 55,0 por ciento interanual, explicado por una menor demanda de cemento, debido a la finalización de la construcción de la Central Hidroeléctrica Cerro del Águila.
- Entre enero y agosto, los despachos de cemento disminuyeron en 51,7 por ciento respecto a similar periodo de 2015, comportamiento asociado a la menor inversión privada, sustentada en la culminación de la construcción de la Central Hidroeléctrica Cerro del Águila; además de la menor inversión pública, principalmente de los gobiernos, Nacional y Regional.

El crédito directo total al término de agosto (S/ 277 millones) creció en 14,4 por ciento con respecto a igual mes del año anterior. Los créditos a personas y a empresas se expandieron en 17,5 por ciento y 12,2 por ciento, respectivamente.

Huancavelica: Crédito Directo

(SalDOS a fin de periodo en millones de soles)

	SalDOS en millones de soles		Tasas de crecimiento (%)	
	jul-16	ago-16	Mes	12 Meses
Banco de la Nación 1/	29	29	1,4	3,3
Banca Múltiple	32	32	-0,4	5,3
Instituciones No Bancarias	214	217	1,0	17,6
Financieras	56	56	-0,2	7,7
Cajas Municipales	157	159	1,5	21,5
Cajas Rurales	0	0	-	-
Edpymes	2	2	0,0	16,3
Total	275	277	0,9	14,4
Empresas	159	157	-1,0	12,2
Personas	116	120	3,4	17,5
Consumo	106	109	3,7	14,3
Hipotecario	10	10	0,7	65,8
En MN	274	276	0,9	14,7
En ME	1	1	-2,2	-31,4

1/ Considera sólo los créditos de consumo e hipotecario.

Fuente: SBS y AFP.

Elaboración: BCRP - Sucursal Huancayo. Departamento de Estudios Económicos.

- La **cartera morosa** al mes de julio alcanzó 3,1 por ciento, mayor en 0,1 de punto porcentual respecto a similar mes de 2015. Los mayores ratios se registraron en las Edpymes (5,4 por ciento), seguido de la Banca Múltiple (3,6 por ciento), Cajas Municipales (3,2 por ciento), Financieras (3,1 por ciento) y el Banco de la Nación (2,2 por ciento).

Huancavelica: Crecimiento del crédito directo

(Var.% nominal con respecto a similar mes del año anterior)

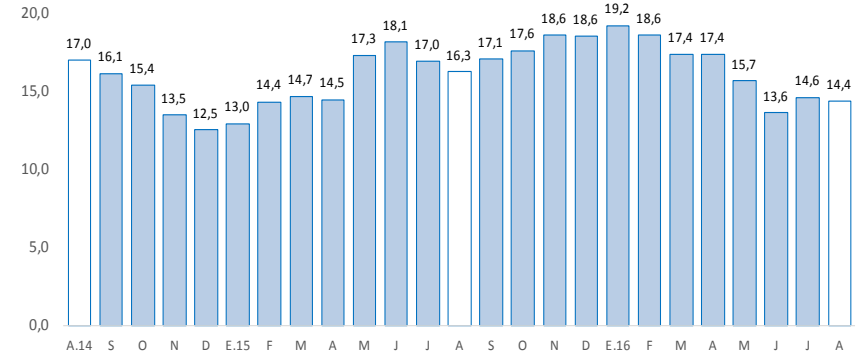

Fuente: SBS y AFP.

Huancavelica: Tasa de morosidad 1/

(Porcentaje)

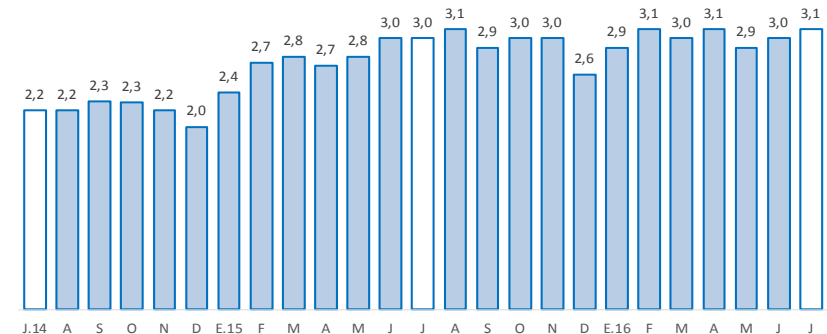

1/ Morosidad = (créditos vencidos + créditos en cobranza judicial) / colocaciones brutas.

Fuente: SBS y AFP.

Los depósitos en Huancavelica (S/ 348 millones) crecieron 10,9 por ciento interanual en agosto, debido a las mayores captaciones en depósitos en ahorro, a plazo y a la vista. Por tipo de moneda, se registró un incremento de 11,2 por ciento en moneda nacional y un decrecimiento de 8,9 por ciento en moneda extranjera.

Huancavelica: Depósitos

(Saldos a fin de periodo en millones de soles)

	Saldos en millones de soles		Tasas de crecimiento (%)	
	jul-16	ago-16	Mes	12 Meses
Banco de la Nación	201	196	-2,7	0,8
Banca Múltiple	87	83	-4,6	27,8
Instituciones No Bancarias	67	70	3,7	26,8
Financieras	8	8	-2,5	7,4
Cajas Municipales	59	62	4,6	29,8
Cajas Rurales	0	0	-	-
TOTAL	355	348	-2,0	10,9
Vista	134	131	-1,9	0,6
Ahorro	164	158	-3,6	16,9
A plazo	57	58	2,7	22,3
En MN	350	343	-2,0	11,2
En ME	5	5	2,7	-8,9

Fuente: SBS y AFP.

Elaboración: BCRP - Sucursal Huancayo. Departamento de Estudios Económicos.

Huancavelica: Crecimiento de los depósitos

(Var. % nominal con respecto a similar mes del año anterior)

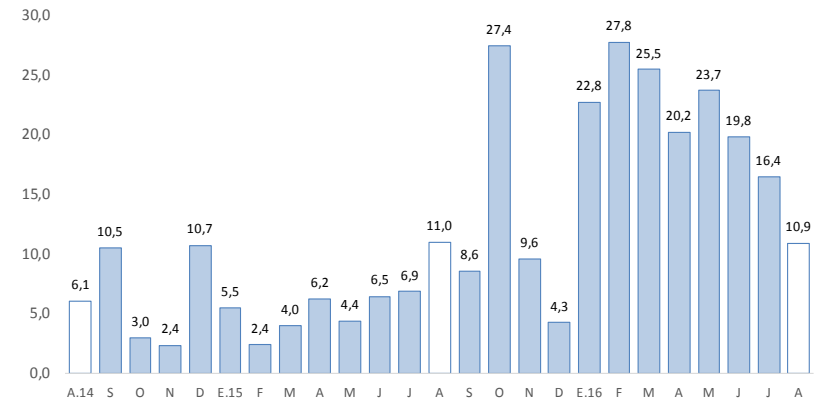

Fuente: SBS y AFP.

La inversión pública, correspondiente a los tres niveles de gobierno sumó S/ 69 millones en el mes, menor en 6,5 por ciento interanual; mientras que en el acumulado, sumó S/ 495 millones, lo que significó un decrecimiento de 19,8 por ciento.

Huancavelica: Ejecución del presupuesto público de inversiones 1/ 2/ (En millones de soles)

	Agosto			Enero - Agosto		
	2 015	2 016	Var.% real	2 015	2 016	Var.% real
Gobierno Nacional	40	32	-21,3	318	246	-25,4
Gobierno Regional	15	17	9,7	110	93	-18,9
Gobiernos locales	17	20	14,1	166	155	-9,8
Total	72	69	-6,5	594	494	-19,8

1/ Información actualizada al 31 de agosto de 2016.

2/ Comprende la adquisición de activos no financieros.

Fuente: MEF.

Elaboración: BCRP - Sucursal Huancayo. Departamento de Estudios Económicos.

Huancavelica: Crecimiento de la ejecución del presupuesto público de inversiones (Var.% real)

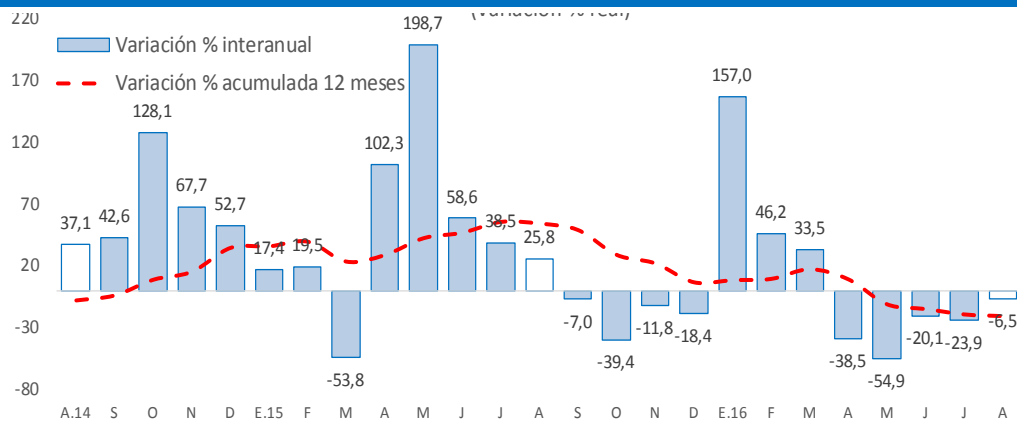

Fuente: MEF.

La **inversión pública** en Huancavelica sumó S/ 69 millones en el mes, menor en S/ 3 millones (-6,5 por ciento) respecto a similar mes de 2015, ante los menores montos ejecutados en el Gobierno Nacional (-21,3 por ciento), no obstante los mayores devengados del Gobierno Regional (9,7 por ciento) y las municipalidades (14,1 por ciento). Entre enero y agosto, la inversión pública acumuló una ejecución de S/ 494 millones, inferior en 19,8 por ciento respecto a similar periodo de 2015, ante los menores desembolsos en todos los niveles de gobierno.

- Entre los **principales proyectos** que se ejecutaron entre enero y agosto, destacaron en el Gobierno Nacional la “Rehabilitación y mejoramiento de la carretera Huancavelica - Lircay” con un gasto de S/ 110 millones; y “Rehabilitación y mejoramiento de la Carretera Imperial - Pampas” con un gasto devengado de S/ 76 millones.
- En el Gobierno Regional, sobresalieron los proyectos de “Mejoramiento de los servicios educativos del nivel inicial en las instituciones educativas de Cochabamba Chico, Huachocolpa, Chinchipampa, San Juan de Buena Vista, Sachacopata, Millpo, Surcubamba, Huaccayrumi, Chuyapata, Salcahuasi y Palcayacu” con un gasto acumulado de S/ 7 millones; e “Instalación de los servicios educativos del nivel inicial escolarizados en los centros poblados y sectores de los distritos de Pilpichaca” con un gasto acumulado de S/ 5 millones.
- En los gobiernos locales, los mayores desembolsos se registraron en el “Mejoramiento de las condiciones físicas, técnicas y operativas del Centro Cívico de Colcabamba, distrito de Colcabamba, provincia de Tayacaja” con un gasto devengado de S/ 5 millones; y “Mejoramiento de vías en el radio urbano del distrito de Ascensión” con un gasto de S/ 3 millones.