



Huancavelica: Síntesis de Actividad Económica - Julio 2016 -

Departamento de Estudios Económicos
Sucursal Huancayo

Lunes, 10 de octubre de 2016

El Banco Central de Reserva del Perú (BCRP) ha considerado presentar un conjunto de indicadores sectoriales de actividad económica con la finalidad de poder realizar el seguimiento del desempeño de la economía departamental. Para el sector real, se ha utilizado el Valor Bruto de Producción a precios del año 2007 para los sectores disponibles. Cabe señalar que a partir de enero 2014, el Instituto Nacional de Estadística (INEI) ha realizado el cambio de año base (de 1994 a 2007) para la construcción del Producto Bruto Interno (PBI) nacional, estando en elaboración la desagregación departamental. En la medida que se publique referida información, el BCRP volvería a elaborar para cada departamento un indicador agregado de actividad económica.

Durante julio, el sector minero decreció en 19,9 por ciento interanual, explicado por la menor producción de cobre, zinc y oro. Contrariamente, la producción agropecuaria registró un crecimiento de 16,0 por ciento interanual, debido al incremento del subsector agrícola (23,5 por ciento), no obstante la reducción del subsector pecuario (-2,0 por ciento).

Actividad Primaria

- El **sector agropecuario** registró un crecimiento de 16,0 por ciento interanual en julio, influenciado por el incremento de la actividad agrícola (23,5 por ciento), no obstante el decrecimiento del subsector pecuario (-2,0 por ciento). Entre enero y julio, se incrementó en 16,2 por ciento respecto de mismo periodo de 2015, ante el aumento de los subsectores agrícola (21,6 por ciento) y pecuario (0,6 por ciento).
- La **actividad minera** disminuyó por catorce meses consecutivos. En julio, decreció en 19,9 por ciento interanual, explicado por la menor producción de cobre (-37,9 por ciento), zinc (-25,4 por ciento) y oro (-31,1 por ciento), no obstante los incrementos en plata (6,5 por ciento) y plomo (13,0 por ciento). Entre enero y julio, se redujo en 20,0 por ciento respecto de similar periodo de 2015, influenciado por la menor producción de cobre (-31,9 por ciento), zinc (-31,2 por ciento), plomo (-3,9 por ciento) y oro (-24,3 por ciento).

Huancavelica: Crecimiento de la producción agropecuaria 1/

(Var.% real respecto a similar mes del año anterior)

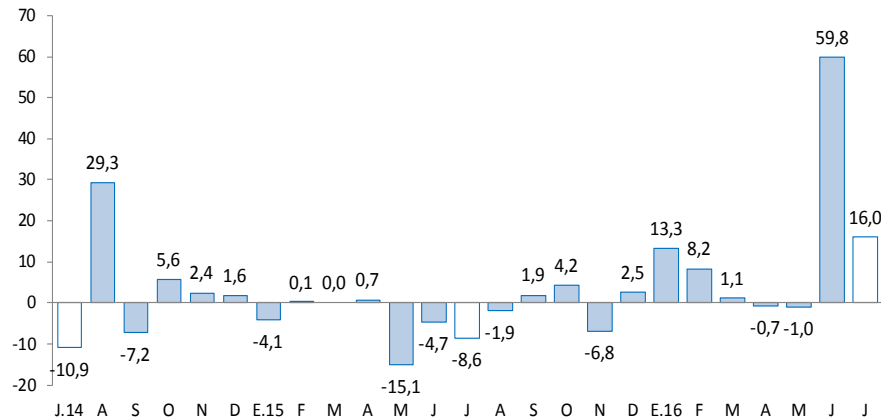

1/ A precios de 2007
Fuente: MINAGRI

Huancavelica: Crecimiento de la producción minera 1/

(Var.% real respecto a similar mes del año anterior)

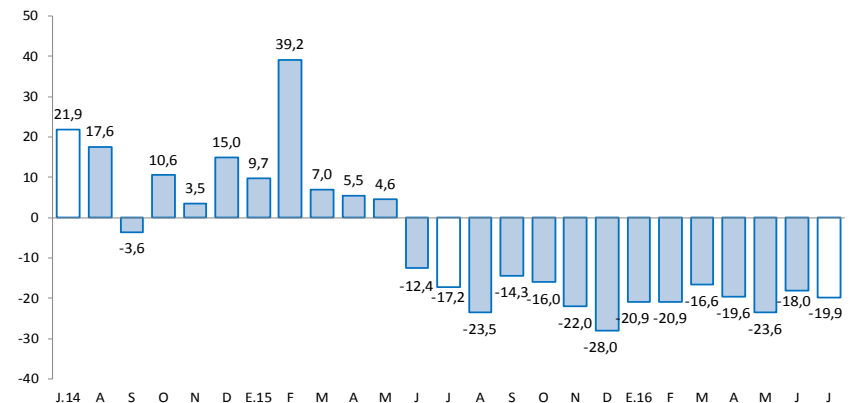

1/ A precios de 2007
Fuente: MINEM

En julio, destacó el incremento del crédito directo total (14,6 por ciento); crédito de consumo (11,0 por ciento); crédito hipotecario (61,7 por ciento); y arribos a los establecimientos de hospedaje (51,0 por ciento).

- Los **despachos de cemento** registraron una caída por trece meses consecutivos, luego de cuarenta y tres meses de continuo crecimiento. En julio, se redujo en 52,6 por ciento interanual, explicado por una menor demanda de cemento, debido a la menor inversión privada. Entre enero y julio, disminuyeron en 51,2 por ciento respecto a similar periodo de 2015, asociado a la menor inversión privada, ante la culminación de construcción de la Central Hidroeléctrica Cerro del Águila; además de la menor inversión pública, principalmente de los gobiernos, Nacional y Regional.
- Los **arribos a los establecimientos de hospedaje** se incrementaron en 51,0 por ciento interanual, explicado por la mayor afluencia de visitantes nacionales (50,3 por ciento) y extranjeros (230,0 por ciento). Entre enero y julio, acumuló un crecimiento de 31,2 por ciento respecto a similar periodo de 2015, influenciado por los incrementos de visitantes nacionales (31,3 por ciento) y extranjeros (21,3 por ciento).
- El **crédito directo total** en la región (S/ 275 millones) aumentó en 14,6 por ciento respecto a julio de 2015, sobresaliendo los mayores montos otorgados por el Banco de la Nación, Banca Múltiple, Financieras, Cajas Municipales y Edpymes. Asimismo, los créditos de consumo e hipotecarios crecieron en 11,0 y 61,7 por ciento, respectivamente.
- Por su parte, la **inversión pública** del mes (S/ 22 millones) decreció en 23,9 por ciento interanual, ante los menores montos ejecutados en las municipalidades. Entre enero y julio, sumó S/ 425 millones, menor en 21,6 por ciento respecto al mismo periodo de 2015, explicado por las reducciones en los devengados en todos los niveles de gobierno. En el avance, los tres principales proyectos con mayor monto devengado, todos ejecutados por el Gobierno Nacional, fueron: “Rehabilitación y mejoramiento de la carretera Huancavelica - Lircay” con un gasto de S/ 86,3 millones; “Rehabilitación y mejoramiento de la Carretera Imperial - Pampas” con un gasto devengado de S/ 75,2 millones; y “Mejoramiento de los servicios de las redes de media tensión y baja tensión, Ejes Tablachaca, Colcabamba y Restitución, de las provincias de Tayacaja y Huancavelica” con un gasto de S/ 11,9 millones.

Huancavelica: Otros indicadores de actividad económica (Variación % respecto a similar mes del año anterior)

	Feb.16	Mar.16	Abr.16	May.16	Jun.16	Jul.16
Despachos de cemento 1/	↓46,0	↓55,9	↓62,6	↓54,7	↓52,1	↓52,6
Arribos a los establecimientos de hospedaje	↑22,0	↑11,6	↑24,5	↑23,6	↑72,0	↑51,0
Crédito total 2/	↑18,6	↑17,4	↑17,4	↑15,7	↑13,6	↑14,6
Crédito de consumo 2/	↑15,0	↑15,2	↑14,9	↑14,5	↑13,8	↑11,0
Crédito hipotecario 2/	↑32,6	↑40,4	↑43,5	↑46,0	↑45,0	↑61,7
Inversión pública 1/	↑46,2	↑33,5	↓38,5	↓54,9	↓20,1	↓23,9

1/ En términos reales.

2/ En términos nominales.

Fuentes: UNACEM, MINCETUR, MTPE, SBS y MEF.

En el acumulado enero a julio, la inversión minera en Huancavelica alcanzó US\$ 21,0 millones, el décimo quinto a nivel nacional, menor en 25,9 por ciento respecto de similar periodo de 2015.

- Durante enero y julio, la inversión minera en Huancavelica alcanzó US\$ 21,0 millones, el décimo quinto a nivel nacional, menor en 25,9 por ciento comparado a similar periodo de 2015. En este año, las transferencias por Canon Minero alcanzó S/ 95,5 miles, menor en 95,0 por ciento respecto de 2015. En el 2008, Huancavelica recibió por Canon Minero S/ 48,1 millones, el mayor desde entonces hasta la fecha.
- En **electricidad**, la **empresa Cerro del Águila**, viene ejecutando la construcción de la **central hidroeléctrica "Cerro del Águila"** registrando un avance de obra de 99 por ciento a la fecha. La central tendrá una potencia instalada de 525 MW, y aprovechará las aguas del Río Mantaro. Se localiza en la provincia de Tayacaja, entre los distritos de Colcabamba y Surcubamba, demandando una inversión aproximada de **US\$ 948 millones**. Se prevé para fines de este año su puesta en operación comercial.
- En **electricidad**, la **empresa colombiana ISA** adjudicó la concesión por 30 años, para la construcción y mantenimiento de la **Línea de Transmisión Mantaro – Marcona - Socabaya – Montalvo** de 900 Km, ubicada en Huancavelica, Ica, Arequipa y Moquegua, respectivamente, con una potencia de 500KW, considerada como la más grande del sur, cuya inversión asciende a **US\$ 278 millones**. Se espera que para fines de este año esta línea de transmisión entre en operación para atender el crecimiento previsto de la demanda, principalmente de las inversiones mineras en el sur, actualmente el avance de la obra es de 59 por ciento. Asimismo, ISA está trabajando en el proyecto de la **Línea de Transmisión Friaspata - Mollepata** de 220 KW, ubicadas entre Huancavelica y Ayacucho, cuya inversión será de **US\$ 25,9 millones**.
- En **minería**, la **Compañía Minera Milpo** invertirá **US\$ 706 millones** en la ejecución del **proyecto Pukaqaga**, localizado en la provincia de Huancavelica, distrito de Huando. La empresa tiene previsto una producción anual de 18 mil TM de cobre. De otro lado, se cuenta con seis proyectos mineros en exploración, con autorización vigente del Ministerio de Energía y Minas, tales como: Escopeta de la Compañía de Minas Buenaventura SAA.; Sumi (Bear Creek Mining Company); Chinchalamani (Minera Pacacorral SAC); Patará (Compañía de Minas Buenaventura SAA); Yanamina (Sociedad Minera el Brocal SAA); y Capillas (Sumitomo Metal Mining Perú SAC).
- En **transporte**, el Ministerio de Transporte y Comunicaciones informó que este año se entregaría la buena pro para el proyecto "Rehabilitación de la vía férrea Huancayo-Huancavelica". Este proyecto contemplaría la rehabilitación integral de la vía existente de 128 kilómetros. Se estima que la inversión alcanzaría US\$ 220 millones.

El sector agropecuario registró un crecimiento de 59,8 por ciento interanual en julio, influenciado por el incremento de la actividad agrícola (73,0 por ciento). Entre enero y julio, se incrementó en 16,2 por ciento respecto de mismo periodo de 2015.

Huancavelica: Producción de principales productos agropecuarios 1/ (En toneladas)

Subsectores	Estructura Porcentual 2014 /2	Junio			Enero - Junio		
		2 015	2 016	Var.%	2 015	2 016	Var.%
AGRÍCOLA	69,0			73,0			21,3
Orientada al mercado interno 2/	68,4			72,4			21,1
Papa	29,0	40,3	81,2	101,5	170,1	212,2	24,8
Alfalfa	4,4	12,5	12,5	0,0	75,8	76,3	0,6
Maíz amiláceo	8,9	7,3	9,2	25,7	19,4	22,2	14,6
Arveja grano verde	4,0	2,1	5,4	153,0	13,6	16,7	22,4
Cebada grano	4,3	8,6	7,2	-16,9	16,9	15,8	-6,7
Olluco	1,8	2,0	6,7	234,9	8,3	14,1	70,7
Haba grano verde	1,0	1,0	4,5	361,0	5,5	9,3	69,9
Haba grano seco	2,9	2,5	4,1	65,3	6,5	7,9	21,8
Orientada al mercado externo y agroindustria 2/	0,6			171,2			45,4
Caña de azucar	0,0	0,0	0,3	-	0,0	1,0	-
Quinua	0,3	0,2	0,5	167,8	0,5	0,9	65,9
Palta	0,2	0,0	0,1	138,0	0,5	0,6	12,9
PECUARIO	31,0			-2,0			1,1
Carne de vacuno 3/	8,0	0,4	0,4	1,1	2,2	2,1	-1,7
Carne de ave 3/	0,8	0,1	0,1	2,8	0,5	0,5	2,7
Carne de ovino 3/	4,0	0,2	0,2	0,3	0,8	0,9	8,4
Leche	5,1	2,3	1,7	-23,3	12,8	11,5	-9,7
SECTOR AGROPECUARIO	100,0			59,8			16,2

1/ Cifras preliminares

2/ A precios de 2007

3/ Peso neto

Fuente: MINAGRI

Elaboración: BCRP - Sucursal Huancayo. Departamento de Estudios Económicos

- El **subsector agrícola** creció en 73,0 por ciento interanual en el mes, influenciado por la mayor oferta con destinos al mercado interno (72,4 por ciento), y al mercado externo y agroindustria (171,2 por ciento); destacando en el primer caso, los incrementos en papa, olluco, haba grano verde, arveja grano verde, maíz choclo, maíz amiláceo, haba grano seco, frijol grano seco, trigo y quinua ; y en el segundo caso, se incrementó por palta; en papa, sustentado en la mejora de los rendimientos por la disposición de semilla de mejor calidad y mejores labores culturales. Entre enero y julio, creció en 21,3 por ciento, influenciado por la mayor producción dirigido al mercado interno (21,1 por ciento), además del destinado al mercado externo y agroindustria (45,4 por ciento); destacando en el primer caso, los incrementos en papa, olluco, haba grano verde, arveja grano verde, maíz amiláceo, maíz choclo, y haba granos seco, entre los principales; mientras que en el segundo caso, por la mayor oferta de quinua y palta.
- La **producción pecuaria**, decreció en 2,0 por ciento interanual en el mes, debido a la menor producción de leche de vacuno, y carnes de, caprino y alpaca. Entre enero y julio, aumentó en 1,1 por ciento respecto a similar periodo de 2015, influenciado por la mayor oferta de lana, fibra de alpaca, huevo, además de carnes de porcino, ovino y ave.

La producción minera decreció en 19,9 por ciento interanual en julio, ante la menor oferta de cobre, zinc y oro. Entre enero y julio, se redujo en 20,0 por ciento respecto de similar periodo de 2015.

Huancavelica: Producción Minera 1/

(Var. % real respecto al mismo periodo del año anterior)

	Estructura Porcentual 2014 2/	Julio			Enero - Julio		
		2 015	2 016	Var. %	2 015	2 016	Var. %
Cobre (TMF)	48,1	1 901	1 180	-37,9	13 345	9 090	-31,9
Plata (Kg.f)	26,2	12 856	13 695	6,5	95 761	97 927	2,3
Zinc (TMF)	13,1	1 108	827	-25,4	9 129	6 279	-31,2
Plomo (TMF)	11,6	1 220	1 379	13,0	9 490	9 122	-3,9
Oro (Grs.f)	1,0	4 216	2 906	-31,1	32 062	24 273	-24,3
TOTAL 1/				-19,9			-20,0

1/ Cifras preliminares.

2/ A precios de 2007.

Fuente: MINEM

Elaboración: BCRP - Sucursal Huancayo. Departamento de Estudios Económicos.

Huancavelica: Crecimiento de la producción minera 1/

(Var.% real respecto a similar mes del año anterior)

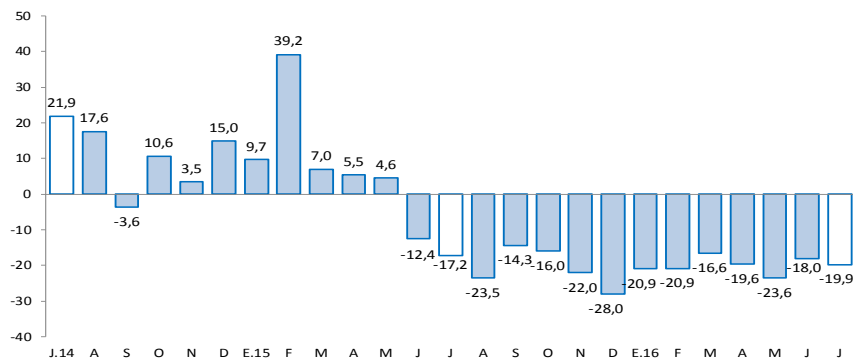

1/ A precios de 2007

Fuente: MINEM.

- La **producción minera** se redujo por catorce meses consecutivos. En julio, decreció en 19,9 por ciento interanual, influenciado por la menor producción de cobre (-37,9 por ciento), zinc (-25,4 por ciento) y oro (-31,1 por ciento), no obstante los incrementos en plata (6,5 por ciento) y plomo (13,0 por ciento). En cobre, debido a las mineras Castrovirreyna, Doe Run y Buenaventura; en zinc, por Kolpa y Andes Export; mientras que, en oro, por Buenaventura, Castrovirreyna y Andes Export. Entre enero y julio, se redujo en 20,0 por ciento respecto de similar periodo de 2015, influenciado por la menor producción de cobre (-31,9 por ciento), zinc (-31,2 por ciento), plomo (-3,9 por ciento) y oro (-24,3 por ciento), contrarrestado parcialmente por el ligero incremento de la producción de plata (2,3 por ciento). En cobre, influenciado por las mineras Doe Run, Castrovirreyna y Buenaventura; en zinc y plomo, por Kolpa, Castrovirreyna y Andes Export; y en oro, por Buenaventura y Andes Export.

- Entre enero y julio, a precios de 2007, la producción de cobre significó el 42 por ciento del VBP minero, seguido por plata (32 por ciento), zinc (12 por ciento) y plomo (14 por ciento).

En el mes, los despachos de cemento decrecieron en 52,6 por ciento interanual. Entre enero y julio, se redujo en 51,2 por ciento, influenciados por la menor inversión privada y pública.

Huancavelica: Despachos de cemento (Var.% con respecto a similar mes del año anterior)

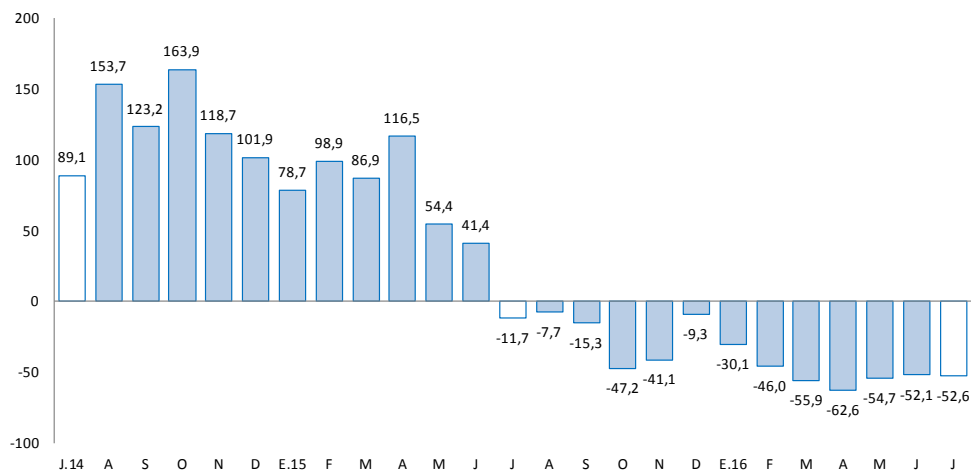

Fuente: UNACEM (Plantas Condorcocha y Atocongo).

- Los **despachos de cemento** por la empresa UNACEM (plantas Condorcocha y Atocongo con las marcas Cemento Andino y Sol, respectivamente), registraron una caída por trece meses consecutivos, luego de cuarenta y tres meses de continuo crecimiento. En julio, se redujo en 52,6 por ciento interanual, explicado por una menor demanda de cemento, debido a la finalización de la construcción de la Central Hidroeléctrica Cerro del Águila.
- Entre enero y julio, los despachos de cemento disminuyeron en 51,2 por ciento respecto a similar periodo de 2015, comportamiento asociado a la menor inversión privada, sustentada en la culminación de la construcción de la Central Hidroeléctrica Cerro del Águila; además de la menor inversión pública, principalmente de los gobiernos, Nacional y Regional.

El crédito directo total al término de julio (S/ 275 millones) creció en 14,6 por ciento con respecto a igual mes del año anterior. Los créditos a personas y a empresas se expandieron en 14,2 por ciento y 14,9 por ciento, respectivamente.

Huancavelica: Crédito Directo

(Saldos a fin de periodo en millones de soles)

	Saldos en millones de soles		Tasas de crecimiento (%)	
	jun-16	jul-16	Mes	12 Meses
Banco de la Nación 1/	29	29	-0,1	2,2
Banca Múltiple	32	32	-0,6	6,9
Instituciones No Bancarias	212	214	1,3	17,8
Financieras	56	56	0,3	8,0
Cajas Municipales	154	157	1,6	21,7
Cajas Rurales	0	0	-	-
Edpymes	2	2	1,2	18,6
Total	272	275	0,9	14,6
Empresas	155	159	2,7	14,9
Personas	118	116	-1,4	14,2
Consumo	108	106	-2,3	11,0
Hipotecario	10	10	8,3	61,7
En MN	271	274	0,9	14,9
En ME	1	1	-1,5	-31,7

1/ Considera sólo los créditos de consumo e hipotecario.

Fuente: SBS y AFP.

Elaboración: BCRP - Sucursal Huancayo. Departamento de Estudios Económicos.

- La **cartera morosa** al mes de junio alcanzó 3,0 por ciento, no registrando variación respecto a similar mes de 2015. Los mayores ratios se registraron en las Edpymes (5,0 por ciento), seguido de la Banca Múltiple (3,4 por ciento), Cajas Municipales (3,0 por ciento), Financieras (2,8 por ciento) y el Banco de la Nación (2,1 por ciento).

Huancavelica: Crecimiento del crédito directo

(Var.% nominal con respecto a similar mes del año anterior)

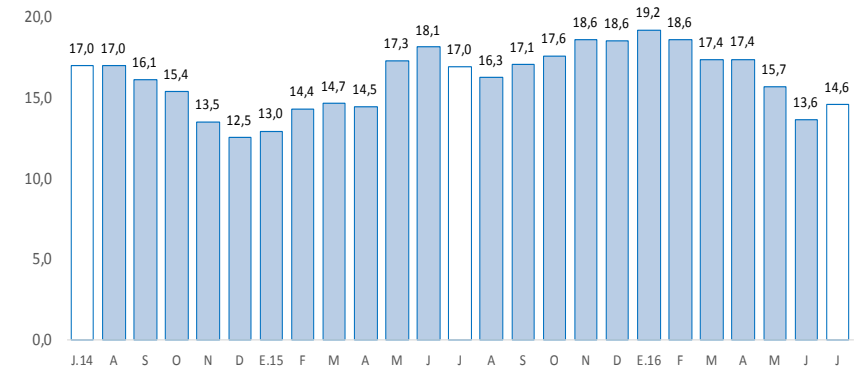

Fuente: SBS y AFP.

Huancavelica: Tasa de morosidad 1/

(Porcentaje)

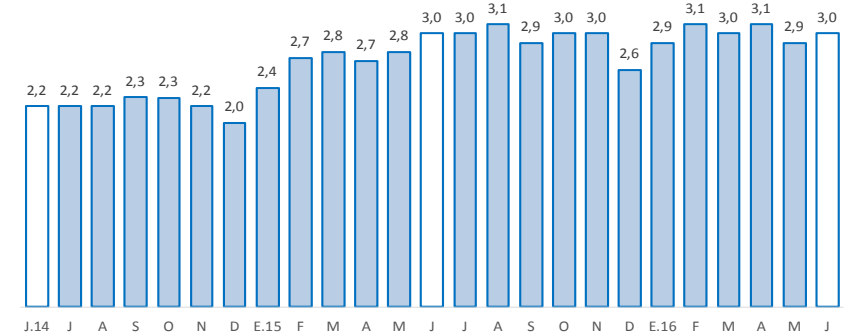

1/ Morosidad = (créditos vencidos + créditos en cobranza judicial) / colocaciones brutas.

Fuente: SBS y AFP.

Los depósitos en Huancavelica (S/ 355 millones) crecieron 16,4 por ciento interanual en julio, debido a las mayores captaciones en depósitos en ahorro, a plazo y a la vista. Por tipo de moneda, se registró un incremento de 16,9 por ciento en moneda nacional y un decrecimiento de 9,2 por ciento en moneda extranjera.

Huancavelica: Depósitos

(Saldos a fin de periodo en millones de soles)

	Saldos en millones de soles		Tasas de crecimiento (%)	
	jun-16	jul-16	Mes	12 Meses
Banco de la Nación	199	201	1,2	8,4
Banca Múltiple	84	87	2,5	32,0
Instituciones No Bancarias	65	67	3,8	25,1
Financieras	8	8	0,3	17,6
Cajas Municipales	56	59	4,3	26,2
Cajas Rurales	0	0	-	-
TOTAL	348	355	2,0	16,4
Vista	125	134	7,4	7,1
Ahorro	168	164	-2,3	24,1
A plazo	55	57	2,8	19,7
En MN	343	350	2,0	16,9
En ME	5	5	1,2	-9,2

Fuente: SBS y AFP.

Elaboración: BCRP - Sucursal Huancayo. Departamento de Estudios Económicos.

Huancavelica: Crecimiento de los depósitos

(Var. % nominal con respecto a similar mes del año anterior)

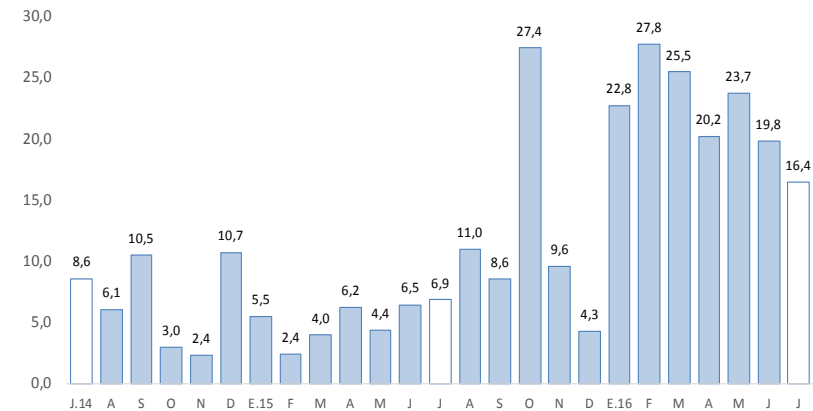

Fuente: SBS y AFP.

La inversión pública en los tres niveles de gobierno sumó S/ 82 millones en el mes, menor en 23,9 por ciento interanual; mientras que en el acumulado, sumó S/ 425 millones, lo que significó una caída de 21,6 por ciento.

Huancavelica: Ejecución del presupuesto público de inversiones 1/ 2/ (En millones de soles)

	Julio			Enero - Julio		
	2 015	2 016	Var.% real	2 015	2 016	Var.% real
Gobierno Nacional	29	37	21,7	278	214	-25,9
Gobierno Regional	15	16	6,8	95	76	-23,3
Gobiernos locales	60	28	-53,9	149	136	-12,5
Total	104	82	-23,9	522	425	-21,6

1/ Información actualizada al 31 de julio de 2016.

2/ Comprende la adquisición de activos no financieros.

Fuente: MEF.

Elaboración: BCRP - Sucursal Huancayo. Departamento de Estudios Económicos.

Huancavelica: Crecimiento de la ejecución del presupuesto público de inversiones (Var.% real)

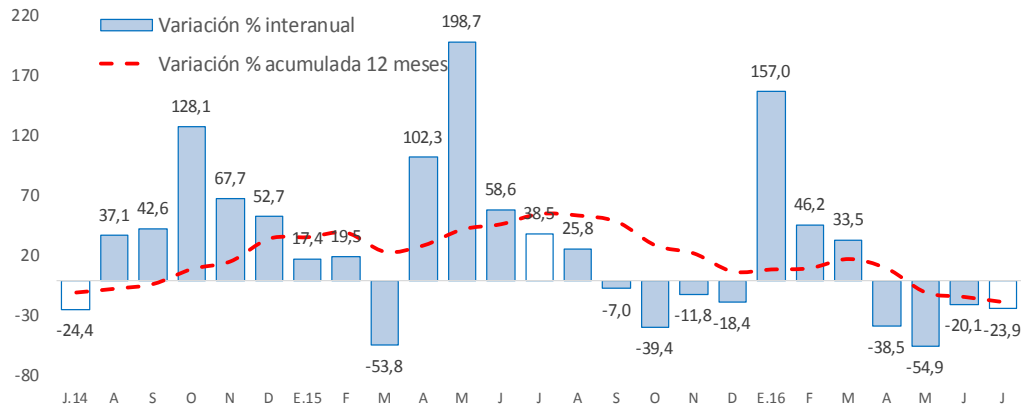

Fuente: MEF.

La **inversión pública** en Huancavelica sumó S/ 82 millones en el mes, inferior en S/ 22 millones (-23,9 por ciento) respecto a similar mes de 2015, ante los menores montos ejecutados en las municipalidades (-53,9 por ciento), no obstante los mayores devengados de los gobiernos, Nacional (21,7 por ciento) y Regional (6,8 por ciento). Entre enero y julio, la inversión pública acumuló una ejecución de S/ 425 millones, inferior en 21,6 por ciento respecto a similar periodo de 2015, ante los menores desembolsos en todos los niveles de gobierno.

- Entre los **principales proyectos** que se ejecutaron entre enero y julio, destacaron en el Gobierno Nacional la “Rehabilitación y mejoramiento de la carretera Huancavelica - Lircay” con un gasto de S/ 86,3 millones; y “Rehabilitación y mejoramiento de la Carretera Imperial - Pampas” con un gasto devengado de S/ 75,2 millones.
- En el Gobierno Regional, sobresalieron los proyectos de “Mejoramiento de los servicios educativos del nivel inicial en las instituciones educativas de Cochabamba Chico, Huachocolpa, Chinchipampa, San Juan de Buena Vista, Sachacopata, Millpo, Surcubamba, Huaccayrumi, Chuyapata, Salcahuasi y Palcayacu” con un gasto acumulado de S/ 5,1 millones; e “Instalación de los servicios educativos del nivel inicial escolarizados en los centros poblados y sectores de los distritos de Pilpichaca” con un gasto acumulado de S/ 4,9 millones.
- En los gobiernos locales, los mayores desembolsos se registraron en el “Mejoramiento de las condiciones físicas, técnicas y operativas del Centro Cívico de Colcabamba, distrito de Colcabamba, provincia de Tayacaja” con un gasto devengado de S/ 4,8 millones; e “Instalación del servicio de agua para el sistema de riego en la localidad de Congalla, distrito de Congalla, provincia de Angaraes” con un gasto de S/ 2,8 millones.