



Huancavelica: Síntesis de Actividad Económica - Mayo 2016 -

**Departamento de Estudios Económicos
Sucursal Huancayo**

Lunes, 15 de agosto de 2016

El Banco Central de Reserva del Perú (BCRP) ha considerado presentar un conjunto de indicadores sectoriales de actividad económica con la finalidad de poder realizar el seguimiento del desempeño de la economía departamental. Para el sector real, se ha utilizado el Valor Bruto de Producción a precios del año 2007 para los sectores disponibles. Cabe señalar que a partir de enero 2014, el Instituto Nacional de Estadística (INEI) ha realizado el cambio de año base (de 1994 a 2007) para la construcción del Producto Bruto Interno (PBI) nacional, estando en elaboración la desagregación departamental. En la medida que se publique referida información, el BCRP volvería a elaborar para cada departamento un indicador agregado de actividad económica.

Durante mayo, el sector minero decreció en 23,6 por ciento interanual, explicado por la menor producción de cobre, plata y zinc. Asimismo, la producción agropecuaria registró una reducción de 1,0 por ciento interanual, debido a la disminución del subsector agrícola (-2,2 por ciento), no obstante el incremento del subsector pecuario (6,3 por ciento).

Actividad Primaria

- El **sector agropecuario** cayó en 1,0 por ciento interanual en mayo, por la reducción de la actividad agrícola (-2,2 por ciento), no obstante el incremento del subsector pecuario (6,3 por ciento). Entre enero y mayo, se incrementó en 0,8 por ciento respecto de mismo periodo de 2015, ante el aumento del subsector agrícola (1,2 por ciento).
- La **actividad minera** disminuyó por duodécimo mes consecutivo. En mayo, decreció en 23,6 por ciento interanual, influenciado por la menor producción de cobre (-39,6 por ciento), plata (-9,1 por ciento) y zinc (-19,6 por ciento). Entre enero y mayo, se redujo en 20,4 por ciento respecto de similar periodo de 2015, influenciado por la menor producción de cobre (-29,6 por ciento), zinc (-33,3 por ciento), plomo (-11,5 por ciento) y oro (-18,2 por ciento).

Crecimiento de la producción agropecuaria 1/

(Var.% real respecto a similar mes del año anterior)

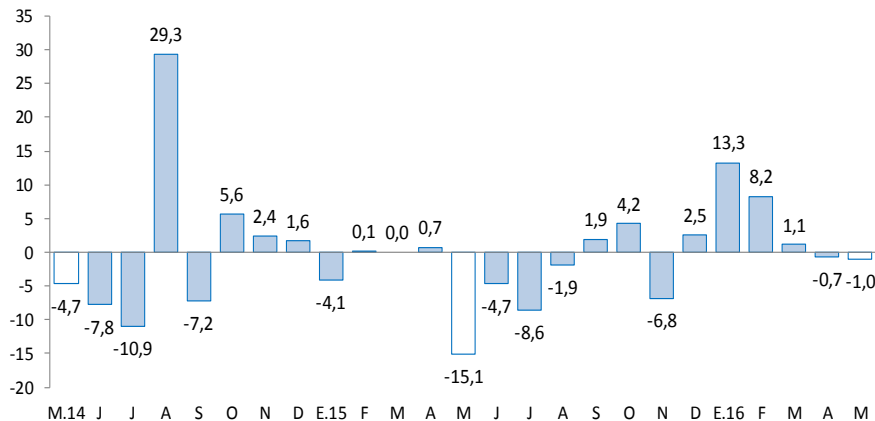

1/ A precios de 2007

Fuente: Ministerio de Agricultura y Riego

Crecimiento de la producción minera 1/

(Var.% real respecto a similar mes del año anterior)

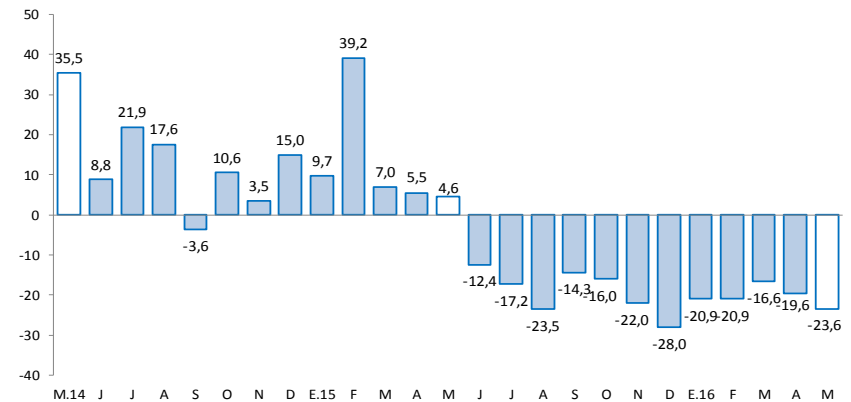

1/ A precios de 2007

Fuente: MINEM

En mayo, destacó el incremento del crédito directo total (15,7 por ciento); crédito de consumo (14,5 por ciento); crédito hipotecario (46,0 por ciento); y arribos a los establecimientos de hospedaje (23,6 por ciento).

- Los **despachos de cemento** registraron una caída por undécimo mes consecutivo, luego de cuarenta y tres meses de continuo crecimiento. En mayo, se redujo en 54,7 por ciento interanual, explicado por la menor inversión privada. Entre enero y mayo, disminuyó en 50,8 por ciento respecto a similar periodo de 2015, asociado a la menor inversión privada, ante la culminación de construcción de la Central Hidroeléctrica Cerro del Águila; además de la menor inversión minera en la región.
- Los **arribos a los establecimientos de hospedaje** se incrementaron en 23,6 por ciento interanual, por la mayor afluencia de visitantes nacionales (23,7 por ciento) y extranjeros (7,3 por ciento). Entre enero y mayo, creció 18,7 por ciento, influenciado por incrementos de visitantes nacionales (18,7 por ciento) y extranjeros (1,7 por ciento).
- El **crédito directo total** en la región (S/ 270 millones) aumentó en 15,7 por ciento respecto a mayo de 2015, sobresaliendo los mayores montos otorgados por el Banco de la Nación, Banca Múltiple, Financieras, Cajas Municipales y Edpymes. Asimismo, los créditos de consumo e hipotecarios crecieron en 14,5 y 46,0 por ciento, respectivamente.
- Por su parte, la **inversión pública** del mes (S/ 89 millones) disminuyó 54,9 por ciento interanual por menores montos ejecutados en los gobiernos, Nacional y Regional. Entre enero y mayo, sumó S/ 278 millones, menor en 21,2 por ciento, explicado por las reducciones en los devengados de los gobiernos, Nacional (-33,3 por ciento) y Regional (-33,0 por ciento). En el avance, los tres principales proyectos con mayor monto, ejecutados por el Gobierno Nacional, fueron: “Rehabilitación y mejoramiento de la Carretera Imperial - Pampas” con un gasto devengado de S/ 73,2 millones; “Rehabilitación y mejoramiento de la carretera Huancavelica - Lircay” con un gasto de S/ 46,2 millones; y “Mejoramiento de los servicios de las redes de media tensión y baja tensión, Ejes Tablachaca, Colcabamba y Restitución, de las provincias de Tayacaja y Huancavelica” con un gasto de S/ 8,1 millones.

Otros indicadores de actividad económica

(Variación % respecto a similar mes del año anterior)

	Dic.15	Ene.16	Feb.16	Mar.16	Abr.16	May.16
Despachos de cemento 1/	↓ -9,3	↓ -30,1	↓ -46,0	↓ -55,9	↓ -62,6	↓ -54,7
Arribos a los establecimientos de hospedaje	↓ -2,9	↑ 12,4	↑ 22,0	↑ 11,6	↑ 24,5	↑ 23,6
Crédito total 2/	↑ 18,6	↑ 19,2	↑ 18,6	↑ 17,4	↑ 17,4	↑ 15,7
Crédito de consumo 2/	↑ 14,1	↑ 14,3	↑ 6,3	↑ 6,1	↑ 5,3	↑ 14,5
Crédito hipotecario 2/	↑ 15,7	↑ 12,2	↑ 4,8	↑ 5,6	↑ 4,4	↑ 46,0
Inversión pública 1/	↓ -18,4	↑ 157,0	↑ 46,2	↑ 33,5	↓ -38,5	↓ -54,9

1/ En términos reales.

2/ En términos nominales.

Fuentes: BCRP - Sucursal Huancayo, UNACEM, MINCETUR, MTPE, SBS y MEF.

Durante enero y mayo, la inversión minera en Huancavelica alcanzó US\$ 14,8 millones, el décimo quinto a nivel nacional, menor en 27,9 por ciento respecto de similar periodo de 2015.

- Durante enero y mayo, la inversión minera en Huancavelica alcanzó US\$ 14,8 millones, el décimo quinto a nivel nacional, menor en 27,9 por ciento comparado a similar periodo de 2015. Durante el 2015, las transferencias por Canon Minero alcanzó S/ 1,9 millones. En el 2008 Huancavelica recibió por Canon Minero S/ 48,1 millones, el mayor desde entonces hasta la fecha.
- En **electricidad**, la **empresa Cerro del Águila**, viene ejecutando la construcción de la **central hidroeléctrica "Cerro del Águila"** registrando un avance de obra de 95,5 por ciento a la fecha. La central tendrá una potencia instalada de 525 MW, y aprovechará las aguas del Río Mantaro. Se localiza en la provincia de Tayacaja, entre los distritos de Colcabamba y Surcubamba, demandando una inversión aproximada de **US\$ 948 millones**. Se prevé para fines del primer semestre de este año su puesta en operación comercial.
- En **electricidad**, la **empresa colombiana ISA** adjudicó la concesión por 30 años, para la construcción y mantenimiento de la **Línea de Transmisión Mantaro – Marcona - Socabaya – Montalvo** de 900 Km, ubicada en Huancavelica, Ica, Arequipa y Moquegua, respectivamente, con una potencia de 500KW, considerada como la más grande del sur, cuya inversión asciende a **US\$ 278 millones**. Se espera que para fines de este año esta línea de transmisión entre en operación para atender el crecimiento previsto de la demanda, principalmente de las inversiones mineras en el sur, actualmente el avance de la obra es de 59 por ciento. Asimismo, ISA está trabajando en el proyecto de la **Línea de Transmisión Friaspata - Mollepata** de 220 KW, ubicadas entre Huancavelica y Ayacucho, cuya inversión será de **US\$ 25,9 millones**.
- En **minería**, la **Compañía Minera Milpo** invertirá **US\$ 706 millones** en la ejecución del **proyecto Pukaqaqa**, localizado en la provincia de Huancavelica, distrito de Huando. La empresa tiene previsto una producción anual de 18 mil TM de cobre. De otro lado, se cuenta con seis proyectos mineros en exploración, con autorización vigente del Ministerio de Energía y Minas, tales como: Escopeta de la Compañía de Minas Buenaventura SAA.; Sumi (Bear Creek Mining Company); Chinchalamani (Minera Pacacorral SAC); Patará (Compañía de Minas Buenaventura SAA); Yanamina (Sociedad Minera el Brocal SAA); y Capillas (Sumitomo Metal Mining Perú SAC).
- En **transporte**, el Ministerio de Transporte y Comunicaciones informó que este año se entregaría la buena pro para el proyecto "Rehabilitación de la vía férrea Huancayo-Huancavelica". Este proyecto contemplaría la rehabilitación integral de la vía existente de 128 kilómetros. Se estima que la inversión alcanzaría US\$ 220 millones.

El sector agropecuario registró un decrecimiento de 1,0 por ciento interanual en mayo, influenciado por la reducción de la actividad agrícola (-2,2 por ciento). Entre enero y mayo, se incrementó en 0,8 por ciento respecto de mismo periodo de 2015, ante el aumento del subsector agrícola (1,2 por ciento).

Producción de principales productos agropecuarios 1/ (En toneladas)

Subsectores	Estructura Porcentual 2014 /2	Mayo			Enero - Mayo		
		2 015	2 016	Var. %	2 015	2 016	Var. %
AGRÍCOLA	69,0			-2,2			1,2
Orientada al mercado interno 2/	68,3			-2,3			1,2
Papa	27,6	53,5	47,1	-11,9	129,8	130,7	0,7
Alfalfa	4,7	12,3	12,6	2,2	61,9	62,7	1,2
Maíz amiláceo	8,4	10,2	11,0	7,8	12,0	13,0	7,8
Arveja grano verde	4,6	1,7	1,7	0,8	11,5	11,2	-2,5
Cebada grano	3,7	7,6	7,9	3,5	8,3	8,6	2,8
Olluco	1,5	2,5	2,7	5,4	6,6	7,4	11,8
Tuna	1,2	1,1	1,2	11,4	6,5	6,0	-7,4
Haba grano verde	1,0	1,4	1,3	-6,6	4,5	4,8	6,9
Orientada al mercado externo y agroindustria 2/	0,7			16,5			6,4
Caña de azúcar	0,0	0,0	0,3	-	0,0	0,7	-
Palta	0,2	0,1	0,1	2,6	0,5	0,5	3,2
Quinua	0,3	0,0	0,0	-18,2	0,3	0,3	-1,6
PECUARIO	31,0			6,3			-0,3
Carne de vacuno 3/	7,7	0,4	0,4	9,4	1,8	1,7	-4,7
Carne de ave 3/	1,0	0,0	0,1	11,5	0,3	0,3	12,5
Carne de ovino 3/	4,0	0,1	0,1	-0,9	0,6	0,7	7,1
Leche	5,7	2,3	2,6	13,8	10,5	11,0	4,4
SECTOR AGROPECUARIO	100,0			-1,0			0,8

1/ Cifras preliminares

2/ A precios de 2007

3/ Peso neto

Fuente: Ministerio de Agricultura y Riego

Elaboración: BCRP, Sucursal Huancayo. Departamento de Estudios Económicos

- El **subsector agrícola** decreció en 2,2 por ciento interanual en el mes, influenciado por la menor oferta con destino al mercado interno (-2,3 por ciento), no obstante el incremento de la oferta orientada al mercado externo y agroindustria (16,5 por ciento); destacando en el primer caso, las reducciones en papa, haba grano verde, haba grano seco, frijol grano seco y quinua; y en el segundo caso, se incrementó solo por palta. Los resultados en papa, haba grano seco y verde, se debieron a las menores siembras en la provincia de Tayacaja por menores lluvias. Entre enero y mayo, creció en 1,2 por ciento, influenciado por la mayor producción dirigido al mercado interno (1,2 por ciento), además del destinado al mercado externo y agroindustria (6,4 por ciento); destacando en el primer caso, los incrementos en maíz amiláceo, papa, olluco, alfalfa, haba grano verde, cebada grano y maíz choclo, entre los principales; mientras que en el segundo caso, por la mayor oferta de palta.
- La **producción pecuaria**, creció en 6,3 por ciento interanual en el mes, debido a la mayor producción de leche de vacuno, huevo, fibra de llama, además de carnes de vacuno, porcino, ave, alpaca y llama. Entre enero y mayo, disminuyó en 0,3 por ciento, influenciado por la menor oferta de fibra de alpaca y de carnes de vacuno y alpaca.

La producción minera cayó en 23,6 por ciento interanual en mayo, ante la menor oferta de cobre, plata y zinc. Durante enero y mayo, se redujo en 20,4 por ciento respecto de similar periodo de 2015.

Producción Minera 1/

(Var. % real respecto al mismo periodo del año anterior)

	Estructura Porcentual 2014 2/	Mayo			Enero - Mayo		
		2 015	2 016	Var. %	2 015	2 016	Var. %
Cobre (TMF)	48,1	1 895	1 145	-39,6	9 707	6 836	-29,6
Plata (Kg.f)	26,2	14 609	13 274	-9,1	70 801	71 232	0,6
Zinc (TMF)	13,1	1 108	891	-19,6	7 002	4 668	-33,3
Plomo (TMF)	11,6	1 202	1 328	10,5	7 249	6 412	-11,5
Oro (Grs.f)	1,0	3 047	3 668	20,4	22 451	18 365	-18,2
TOTAL 1/				-23,6			-20,4

1/ Cifras preliminares.

2/ A precios de 2007.

Fuente: Ministerio de Energía y Minas.

Elaboración: BCRP, Sucursal Huancayo. Departamento de Estudios Económicos.

Crecimiento de la producción minera 1/

(Var.% real respecto a similar mes del año anterior)

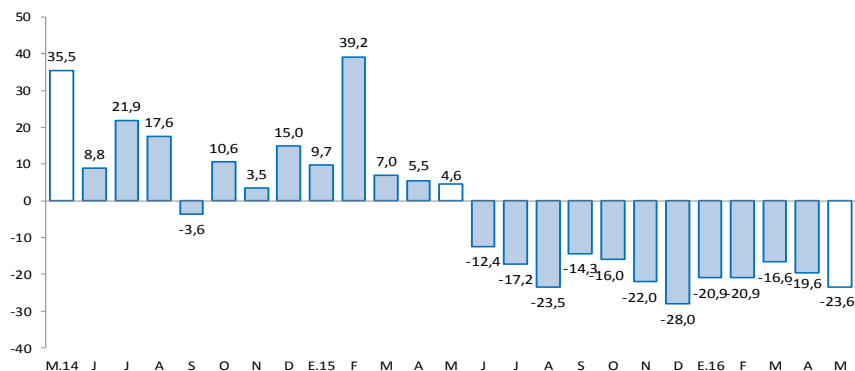

1/ A precios de 2007

Fuente: MINEM

- La **producción minera** se redujo por duodécimo mes consecutivo. En mayo, decreció en 23,6 por ciento interanual, influenciado por la menor producción de cobre (-39,6 por ciento), plata (-9,1 por ciento) y zinc (-19,6 por ciento), no obstante los incrementos en plomo (10,5 por ciento) y oro (20,4 por ciento). En cobre, debido a las mineras Castrovirreyna, Doe Run y Buenaventura; en zinc, por Kolpa y Andes Export; mientras que, en plata, por Buenaventura, Doe Run, Castrovirreyna y Andes Export. Entre enero y mayo, se redujo en 20,4 por ciento respecto de similar periodo de 2015, influenciado por la menor producción de cobre (-29,6 por ciento), zinc (-33,3 por ciento), plomo (-11,5 por ciento) y oro (-18,2 por ciento). En cobre, influenciado por las mineras Doe Run, Castrovirreyna y Buenaventura; en zinc y plomo, por Kolpa, Castrovirreyna y Andes Export; y en oro, por Buenaventura, Castrovirreyna y Andes Export.

- Entre enero y mayo, a precios de 2007, la producción de cobre significó el 43 por ciento del VBP minero, seguido por plata (32 por ciento), zinc (12 por ciento) y plomo (13 por ciento).

En el mes, los despachos de cemento decrecieron en 54,7 por ciento interanual. Entre enero y mayo, se redujo en 50,8 por ciento, influenciados por la menor inversión privada.

Despachos de cemento

(Var.% con respecto a similar mes del año anterior)

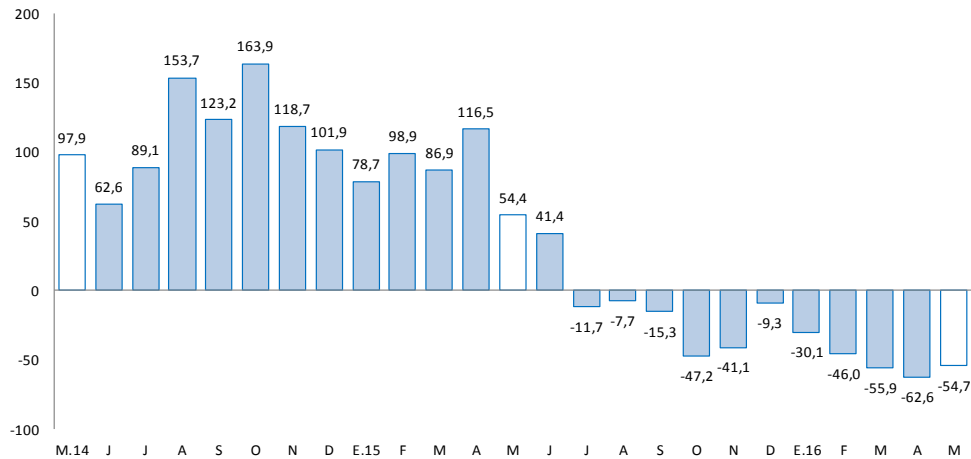

Fuente: UNACEM S.A.A

- Los **despachos de cemento** por la empresa UNACEM (plantas Condorcocha y Atocongo con las marcas Cemento Andino y Sol, respectivamente), registraron una caída por undécimo mes consecutivo, luego de cuarenta y tres meses de continuo crecimiento. En mayo, se redujo en 54,7 por ciento interanual, explicado por una menor demanda de cemento, debido a la finalización de la construcción de la Central Hidroeléctrica Cerro del Águila.
- Entre enero y mayo, los despachos de cemento disminuyeron en 50,8 por ciento respecto a similar periodo de 2015, comportamiento asociado a la menor inversión privada, sustentado en la culminación de la construcción de la Central Hidroeléctrica Cerro del Águila; además de la menor inversión minera en la región.

El crédito directo total al término de mayo (S/ 270 millones) creció en 15,7 por ciento con respecto a igual mes del año anterior. Los créditos a personas y a empresas se expandieron en 16,4 por ciento y 15,1 por ciento, respectivamente.

Huancavelica: Crédito Directo

(Saldos a fin de periodo en millones de soles)

	Saldos en millones de soles		Tasas de crecimiento (%)	
	abr-16	may-16	Mes	12 Meses
Banco de la Nación 1/	29	29	0,2	1,3
Banca Múltiple	31	31	-1,0	6,4
Instituciones No Bancarias	210	210	0,0	19,5
Financieras	59	56	-5,0	9,4
Cajas Municipales	149	152	2,0	23,8
Cajas Rurales	0	0	-	-
Edpymes	2	2	0,6	15,0
Total	270	270	-0,1	15,7
Empresas	167	154	-7,8	15,1
Personas	104	116	12,3	16,4
Consumo	97	107	10,2	14,5
Hipotecario	6	9	45,0	46,0
En MN	269	269	-0,1	16,0
En ME	1	1	0,8	-30,3

1/ Considera sólo los créditos de consumo e hipotecario.

Fuente: Superintendencia de Banca, Seguros y AFP

Elaboración: BCRP, Sucursal Huancayo. Departamento de Estudios Económicos

- La **cartera morosa** al mes de abril alcanzó 3,1 por ciento, mayor en 0,4 de punto porcentual respecto a similar mes de 2015. Los mayores ratios se registraron en las Edpymes (4,8 por ciento), seguido de las Financieras (3,5 por ciento), Cajas Municipales (3,1 por ciento), Banca Múltiple (2,8 por ciento) y el Banco de la Nación (1,8 por ciento).

Huancavelica: Crecimiento del crédito directo

(Var.% nominal con respecto a similar mes del año anterior)

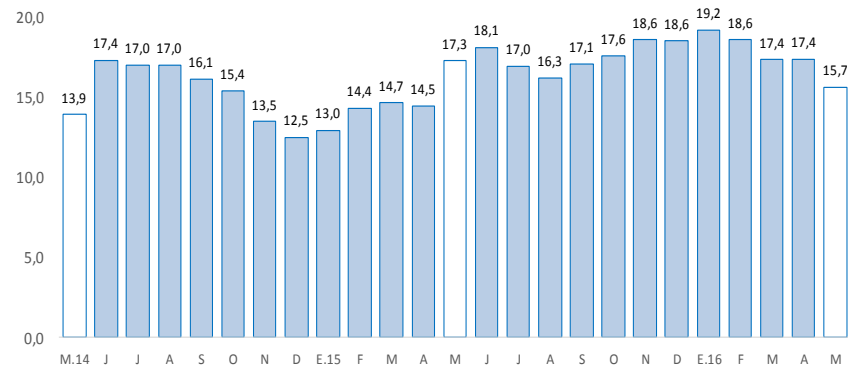

Fuente: SBS.

Huancavelica: Tasa de morosidad 1/

(Porcentaje)

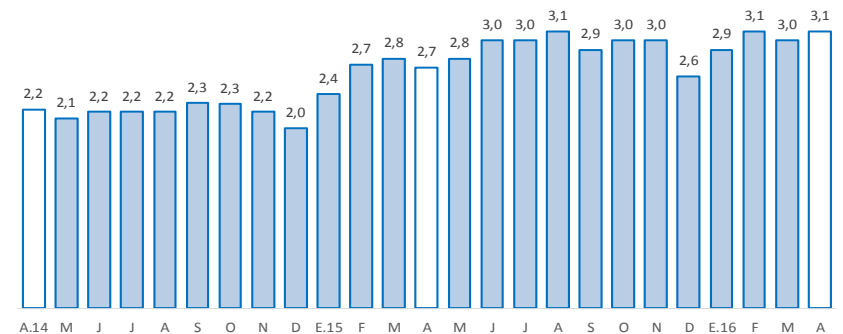

1/ Morosidad = (créditos vencidos + créditos en cobranza judicial) / colocaciones brutas.

Fuente: SBS

Los depósitos en Huancavelica (S/ 343 millones) crecieron 23,7 por ciento interanual en mayo, debido a las mayores captaciones en depósitos en ahorro, a plazo y a la vista. Por tipo de moneda, se registró un incremento de 24,5 por ciento en moneda nacional y un decrecimiento de 14,3 por ciento en moneda extranjera.

Huancavelica: Depósitos

(Saldos a fin de periodo en millones de soles)

	Saldos en millones de soles		Tasas de crecimiento (%)	
	abr-16	may-16	Mes	12 Meses
Banco de la Nación	199	190	-4,4	8,5
Banca Múltiple	88	88	-0,5	76,8
Instituciones No Bancarias	62	65	3,8	24,4
Financieras	8	8	-3,1	15,9
Cajas Municipales	54	57	4,9	25,7
Cajas Rurales	0	0	-	-
TOTAL	350	343	-2,0	23,7
Vista	124	126	1,2	2,0
Ahorro	171	162	-5,1	52,1
A plazo	54	55	0,9	16,2
En MN	345	338	-1,9	24,5
En ME	5	5	-2,6	-14,3

Fuente: Superintendencia de Banca, Seguros y AFP

Elaboración: BCRP, Sucursal Huancayo. Departamento de Estudios Económicos

Huancavelica: Crecimiento de los depósitos

(Var.% nominal con respecto a similar mes del año anterior)

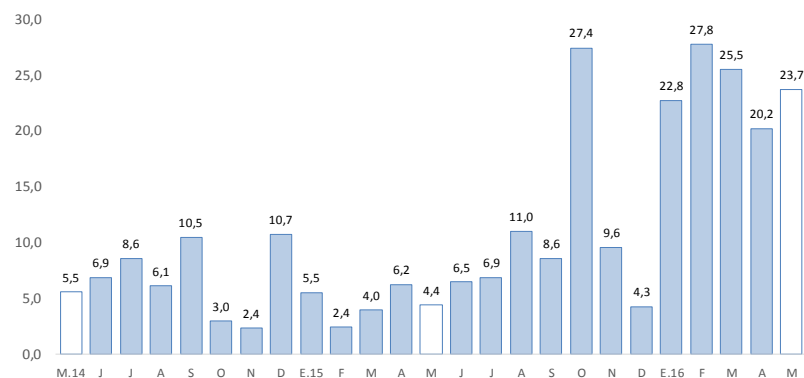

Fuente: SBS.

La inversión pública, correspondiente a los tres niveles de gobierno sumó S/ 78 millones en el mes, menor en 54,9 por ciento interanual; mientras que en el acumulado, sumó S/ 278 millones, lo que significó un decrecimiento de 21,2 por ciento.

Ejecución del presupuesto público de inversiones 1/ 2/

(En millones de soles)

	Mayo			Enero - Mayo		
	2 015	2 016	Var.% real	2 015	2 016	Var.% real
Gobierno Nacional	131	39	-71,1	212	147	-33,3
Gobierno Regional	17	11	-36,2	63	44	-33,0
Gobiernos locales	20	28	37,0	64	87	30,4
Total	167	78	-54,9	339	278	-21,2

1/ Información actualizada al 31 de mayo de 2016.

2/ Comprende la adquisición de activos no financieros

Fuente: Ministerio de Economía y Finanzas

Elaboración: BCRP, Sucursal Huancayo. Departamento de Estudios Económicos.

Crecimiento de la ejecución del presupuesto público de inversiones

(Var.% real acumulado 12 meses)

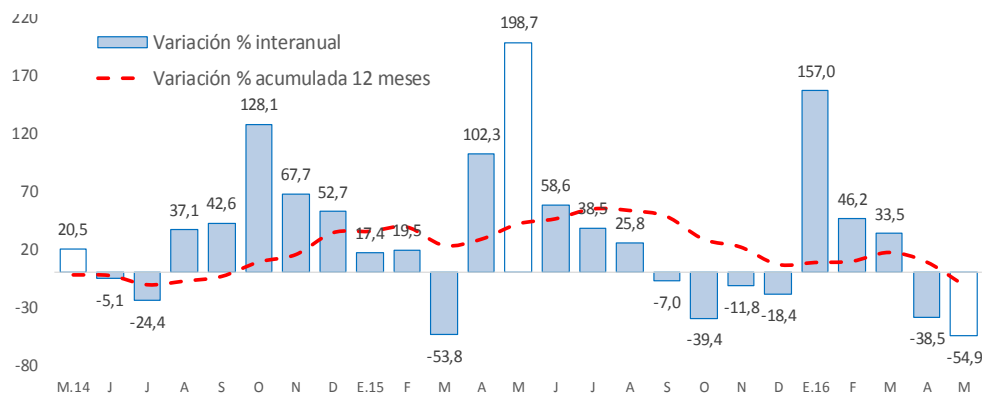

Fuente: Ministerio de Economía y Finanzas

La **inversión pública** en Huancavelica sumó S/ 78 millones en el mes, inferior en S/ 89 millones (-54,9 por ciento) respecto a similar mes de 2015, ante los menores montos ejecutados en los gobiernos, Nacional (-71,1 por ciento) y Regional (-36,2 por ciento). Entre enero y mayo, la inversión pública acumuló una ejecución de S/ 278 millones, inferior en 21,2 por ciento respecto a similar periodo de 2015, ante los menores desembolsos de los gobiernos, Nacional (-33,3 por ciento) y Regional (-33,0 por ciento).

- Entre los **principales proyectos** que se ejecutaron entre enero y mayo, destacaron en el Gobierno Nacional la “Rehabilitación y mejoramiento de la Carretera Imperial - Pampas” con un gasto devengado de S/ 73,2 millones; y “Rehabilitación y mejoramiento de la carretera Huancavelica - Lircay” con un gasto de S/ 46,2 millones.
- En el Gobierno Regional, sobresalieron los proyectos de “Mejoramiento del servicio de diagnóstico por imágenes del Hospital Departamental Huancavelica” con un gasto acumulado de S/ 3,2 millones; y “Mejoramiento y ampliación del sistema de agua potable y saneamiento en la zona urbana del distrito de Izcuchaca” con un gasto acumulado de S/ 2,8 millones.
- En los gobiernos locales, los mayores desembolsos se registraron en el “Mejoramiento de las condiciones físicas, técnicas y operativas del Centro Cívico de Colcabamba, distrito de Colcabamba, provincia de Tayacaja” con un gasto devengado de S/ 3,0 millones; e “Instalación del servicio de agua para el sistema de riego en la localidad de Congalla, distrito de Congalla, provincia de Angaraes” con un gasto de S/ 2,8 millones.