



# Huancavelica: Síntesis de Actividad Económica - Marzo 2016 -

**Departamento de Estudios Económicos  
Sucursal Huancayo**

Jueves, 9 de junio de 2016

*El Banco Central de Reserva del Perú (BCRP) ha considerado presentar un conjunto de indicadores sectoriales de actividad económica con la finalidad de poder realizar el seguimiento del desempeño de la economía departamental. Para el sector real, se ha utilizado el Valor Bruto de Producción a precios del año 2007 para los sectores disponibles. Cabe señalar que a partir de enero 2014, el Instituto Nacional de Estadística (INEI) ha realizado el cambio de año base (de 1994 a 2007) para la construcción del Producto Bruto Interno (PBI) nacional, estando en elaboración la desagregación departamental. En la medida que se publique referida información, el BCRP volvería a elaborar para cada departamento un indicador agregado de actividad económica.*

Durante marzo, el sector minero decreció en 16,6 por ciento interanual, explicado por la menor producción de cobre, zinc y oro. De forma contraria, la producción agropecuaria registró un crecimiento de 1,1 por ciento interanual, debido al incremento de los subsectores agrícola (0,9 por ciento) y pecuario (1,6 por ciento).

## Actividad Primaria

- El **sector agropecuario** registró un crecimiento de 1,1 por ciento interanual en marzo, influenciado por el incremento de las actividades agrícola (0,9 por ciento) y pecuaria (1,6 por ciento). Entre enero y marzo, se incrementó en 4,0 por ciento respecto de mismo periodo de 2015, ante el aumento del subsector agrícola (9,1 por ciento), contrarrestado parcialmente por el ligero decrecimiento del subsector pecuario (-2,4 por ciento).
- La **actividad minera** disminuyó por décimo mes consecutivo. En marzo, decreció en 16,6 por ciento interanual, influenciado por la menor producción de cobre (-26,7 por ciento), zinc (-34,8 por ciento) y oro (-50,7 por ciento). Entre enero y marzo, se redujo en 19,6 por ciento respecto de similar periodo de 2015, influenciado por la menor producción de cobre (-25,1 por ciento), plata (-1,0 por ciento), zinc (-35,4 por ciento), plomo (-17,2 por ciento) y oro (-17,7 por ciento).

### Crecimiento de la producción agropecuaria 1/ (Var.% real respecto a similar mes del año anterior)

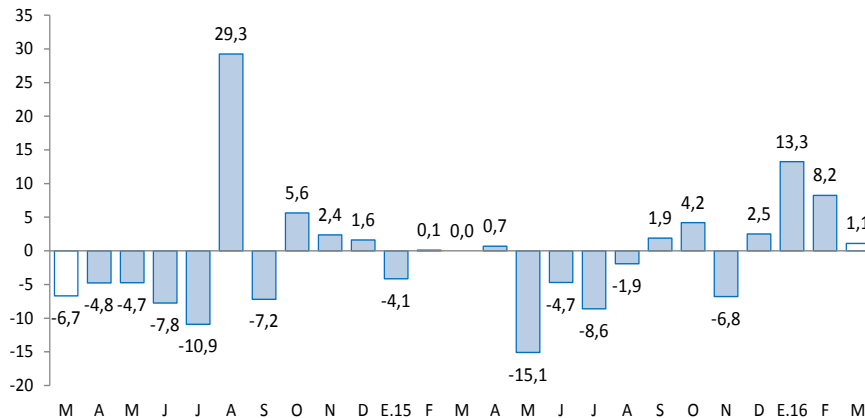

1/ A precios de 2007

Fuente: Ministerio de Agricultura y Riego

### Crecimiento de la producción minera 1/ (Var.% real respecto a similar mes del año anterior)

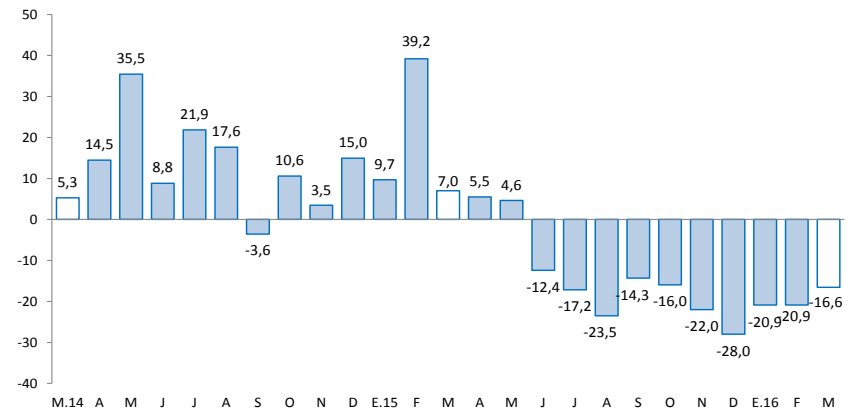

1/ A precios de 2007

Fuente: MINEM

En marzo, destacó el incremento del crédito directo total (17,4 por ciento); crédito de consumo (6,1 por ciento); crédito hipotecario (5,6 por ciento); Los arribos a los establecimientos de hospedaje (10,5 por ciento); y la inversión pública (33,5 por ciento).

- Los **despachos de cemento** registraron una caída por noveno mes consecutivo, luego de cuarenta y tres meses de continuo crecimiento. En marzo, se redujo en 55,9 por ciento interanual, explicado por una menor demanda de cemento, debido a la menor inversión privada. Entre enero y marzo, disminuyeron en 44,7 por ciento respecto a similar periodo de 2015, asociado a la menor inversión privada, ante la culminación de construcción de la central hidroeléctrica Cerro del Águila; además de la menor inversión minera en la región.
- Los **arribos a los establecimientos de hospedaje** se incrementaron por tercer mes consecutivo luego de disminuir en diciembre pasado. En marzo, aumentó en 10,5 por ciento interanual, explicado por la mayor afluencia de visitantes nacionales (10,7 por ciento), contrarrestado parcialmente por la reducción de visitantes extranjeros (-26,5 por ciento). Entre enero y marzo, acumuló un crecimiento de 16,0 por ciento respecto a similar periodo de 2015, influenciado por incrementos de visitantes nacionales (16,0 por ciento) y extranjeros (31,3 por ciento).
- El **crédito directo total** en la región (S/ 267 millones) aumentó en 17,4 por ciento respecto a marzo de 2015, sobresaliendo los mayores montos otorgados por el Banco de la Nación, Banca Múltiple, Financieras y Cajas Municipales. Asimismo, los créditos de consumo e hipotecarios crecieron en 6,1 y 5,6 por ciento, respectivamente.
- Por su parte, la **inversión pública** del mes (S/ 61 millones) creció en 33,5 por ciento interanual, ante los mayores montos ejecutados en todos los niveles de gobierno. Entre enero y marzo, sumó S/ 150 millones, mayor en 54,3 por ciento respecto al mismo periodo de 2015, explicado por los incrementos en los devengados del Gobierno Nacional (108,7 por ciento) y las municipalidades (72,9 por ciento). En el avance, los tres principales proyectos con mayor monto, todos ejecutados por el Gobierno Nacional, fueron: “Rehabilitación y mejoramiento de la Carretera Imperial - Pampas” con un gasto devengado de S/ 45,7 millones; “Rehabilitación y mejoramiento de la carretera Huancavelica - Lircay” con un gasto de S/ 30,8 millones; y “Mejoramiento de los servicios de las redes de media tensión y baja tensión, Ejes Tablachaca, Colcabamba y Restitución, de las provincias de Tayacaja y Huancavelica” con un gasto de S/ 3,6 millones.

## Otros indicadores de actividad económica

(Variación % respecto a similar mes del año anterior)

	Oct.15	Nov.15	Dic.15	Ene.16	Feb.16	Mar.16
Despachos de cemento 1/	↓-47,2	↓-41,1	↓-9,3	↓-30,1	↓-46,0	↓-55,9
Arribos a los establecimientos de hospedaje	↑ 9,7	↑ 3,1	↓ -2,9	↑ 13,5	↑ 26,2	↑ 10,5
Crédito total 2/	↑ 17,6	↑ 18,6	↑ 18,6	↑ 19,2	↑ 18,6	↑ 17,4
Crédito de consumo 2/	↑ 13,3	↑ 13,7	↑ 14,1	↑ 14,3	↑ 6,3	↑ 6,1
Crédito hipotecario 2/	↑ 11,1	↑ 10,1	↑ 15,7	↑ 12,2	↑ 4,8	↑ 5,6
Inversión pública 1/	↓-39,4	↓-11,8	↓-18,4	↑157,0	↑ 46,2	↑ 33,5

1/ En términos reales.

2/ En términos nominales.

Fuentes: BCRP - Sucursal Huancayo, UNACEM, MINCETUR, MTPE, SBS y MEF.

## Durante enero y marzo, la inversión minera en Huancavelica alcanzó US\$ 9,1 millones, el décimo quinto a nivel nacional, menor en 28,0 por ciento respecto de similar periodo de 2015.

- Durante enero y marzo, la inversión minera en Huancavelica alcanzó US\$ 9,1 millones, el décimo quinto a nivel nacional, menor en 28,0 por ciento comparado a similar periodo de 2015. Durante el 2015, las transferencias por Canon Minero alcanzó S/ 1,9 millones. En el 2008 Huancavelica recibió por Canon Minero S/ 48,1 millones, el mayor desde entonces hasta la fecha.
- En **electricidad**, la **empresa Cerro del Águila**, viene ejecutando la construcción de la **central hidroeléctrica "Cerro del Águila"** registrando un avance de obra de 95,5 por ciento a la fecha. La central tendrá una potencia instalada de 525 MW, y aprovechará las aguas del Río Mantaro. Se localiza en la provincia de Tayacaja, entre los distritos de Colcabamba y Surcubamba, demandando una inversión aproximada de **US\$ 948 millones**. Se prevé para fines del primer semestre de este año su puesta en operación comercial.
- En **electricidad**, la **empresa colombiana ISA** adjudicó la concesión por 30 años, para la construcción y mantenimiento de la **Línea de Transmisión Mantaro – Marcona - Socabaya – Montalvo** de 900 Km, ubicada en Huancavelica, Ica, Arequipa y Moquegua, respectivamente, con una potencia de 500KW, considerada como la más grande del sur, cuya inversión asciende a **US\$ 278 millones**. Se espera que para fines de este año esta línea de transmisión entre en operación para atender el crecimiento previsto de la demanda, principalmente de las inversiones mineras en el sur, actualmente el avance de la obra es de 59,3 por ciento. Asimismo, ISA está trabajando en el proyecto de la **Línea de Transmisión Friaspata - Mollepata y Subestación Orcotuna** de 220 KW, ubicadas entre Huancavelica y Ayacucho, cuya inversión será de **US\$ 25,9 millones**.
- En **minería**, la **Compañía Minera Milpo** invertirá **US\$ 706 millones** en la ejecución del **proyecto Pukaqaqa**, localizado en la provincia de Huancavelica, distrito de Huando. La empresa tiene previsto una producción anual de 18 mil TM de cobre. De otro lado, se cuenta con seis proyectos mineros en exploración, con autorización vigente del Ministerio de Energía y Minas, tales como: Escopeta de la Compañía de Minas Buenaventura SAA.; Sumi (Bear Creek Mining Company); Chinchalamani (Minera Pacacorral SAC); Patará (Compañía de Minas Buenaventura SAA); Yanamina (Sociedad Minera el Brocal SAA); y Capillas (Sumitomo Metal Mining Perú SAC).
- En **transporte**, el Ministerio de Transporte y Comunicaciones informó que este año se entregaría la buena pro para el proyecto "Rehabilitación de la vía férrea Huancayo-Huancavelica". Este proyecto contemplaría la rehabilitación integral de la vía existente de 128 kilómetros. Se estima que la inversión alcanzaría US\$ 220 millones.

El sector agropecuario registró un crecimiento de 1,1 por ciento interanual en marzo, influenciado por el incremento de las actividades agrícola (0,9 por ciento) y pecuaria (1,6 por ciento). Entre enero y marzo, se incrementó en 4,0 por ciento respecto de mismo periodo de 2015.

## Producción de principales productos agropecuarios 1/ (En toneladas)

Subsectores	Estructura Porcentual 2013 /2	Marzo			Enero - Marzo		
		2 015	2 016	Var. %	2 015	2 016	Var. %
<b>AGRÍCOLA</b>	<b>70,9</b>			<b>0,9</b>			<b>9,1</b>
<b>Orientada al mercado interno 2/</b>	<b>70,3</b>			<b>0,9</b>			<b>9,1</b>
Papa	31,8	18,8	18,3	-2,3	40,4	46,8	15,7
Alfalfa	4,7	12,6	12,6	0,1	37,5	37,7	0,5
Arveja grano verde	3,7	2,8	3,4	21,7	6,6	6,5	-1,8
Tuna	1,6	1,8	1,6	-13,1	3,1	2,8	-9,6
Maíz choclo	0,7	1,0	0,9	-9,5	2,6	2,5	-2,9
Olluco	1,5	0,8	0,8	-0,8	1,6	2,2	34,1
Haba grano verde	0,9	0,9	0,8	-7,6	1,7	2,0	13,1
Maíz amiláceo	8,6	0,3	0,3	9,0	0,5	0,6	21,9
<b>Orientada al mercado externo y agroindustria 2/</b>	<b>0,6</b>			<b>2,1</b>			<b>7,2</b>
Palta	0,2	0,1	0,1	0,8	0,2	0,2	5,4
Quinua	0,2	0,0	0,0	61,7	0,0	0,0	108,9
Caña de azucar	0,0	0,0	0,0	-	0,0	0,0	-
<b>PECUARIO</b>	<b>29,1</b>			<b>1,6</b>			<b>-2,4</b>
Carne de vacuno 3/	7,4	0,4	0,3	-8,9	1,0	0,9	-11,5
Carne de ave 3/	0,7	0,0	0,0	2,1	0,2	0,2	15,7
Carne de ovino 3/	3,4	0,1	0,1	10,0	0,4	0,4	11,9
Leche	4,9	1,9	2,1	7,9	6,0	6,3	5,2
<b>SECTOR AGROPECUARIO</b>	<b>100,0</b>			<b>1,1</b>			<b>4,0</b>

1/ Cifras preliminares

2/ A precios de 2007

3/ Peso neto

Fuente: Ministerio de Agricultura y Riego

Elaboración: BCRP, Sucursal Huancayo. Departamento de Estudios Económicos

- El **subsector agrícola** creció en 0,9 por ciento interanual en el mes, influenciado por la mayor oferta con destino al mercado interno (0,9 por ciento) y, al mercado externo y agroindustria (2,1 por ciento); destacando en el primer caso, los incrementos en arveja grano verde, maíz amiláceo, alfalfa, arveja grano seco, melocotonero y papaya; y en el segundo caso, por quinua y palta; en maíz amiláceo, se sustentó en el incremento de siembras en la provincia de Tayacaja, ante los mayores precios de mercado. Entre enero y marzo, creció en 9,1 por ciento, influenciado por la mayor producción dirigido al mercado interno (9,1 por ciento), además del destinado al mercado externo y agroindustria (7,2 por ciento); destacando en el primer caso, los incrementos en papa, olluco, haba grano verde, alfalfa, maíz amiláceo, melocotonero y papaya, entre los principales; mientras que en el segundo caso, por la mayor oferta de quinua y palta.
- La **producción pecuaria**, creció en 1,6 por ciento interanual en el mes, debido a la mayor producción de leche de vacuno (7,9 por ciento), lana (89,1 por ciento), huevo (3,5 por ciento), además de carnes de, ovino (10,0 por ciento), llama (21,2 por ciento), porcino (5,4 por ciento) y ave (2,1 por ciento). Entre enero y marzo, disminuyó en 2,4 por ciento respecto a similar periodo de 2015, influenciado por la menor oferta de fibra de alpaca (-69,0 por ciento), y de carnes de, vacuno (-11,5 por ciento) y alpaca (-9,4 por ciento).

La producción minera decreció en 16,6 por ciento interanual en marzo, ante la menor oferta de cobre, zinc y oro. Durante enero y marzo, se redujo en 19,6 por ciento respecto de similar periodo de 2015.

## Producción Minera 1/

(Var. % real respecto al mismo periodo del año anterior)

	Estructura Porcentual 2013 2/	Marzo			Enero - Marzo		
		2 015	2 016	Var. %	2 015	2 016	Var. %
Cobre (TMF)	47,3	1 733	1 270	-26,7	5 809	4 354	-25,1
Plata (Kg.f)	32,5	13 527	13 922	2,9	43 026	42 603	-1,0
Zinc (TMF)	9,5	1 317	858	-34,8	4 557	2 944	-35,4
Plomo (TMF)	8,9	1 219	1 307	7,3	4 624	3 830	-17,2
Oro (Grs.f)	1,9	6 788	3 345	-50,7	15 772	12 976	-17,7
<b>TOTAL 1/</b>				<b>-16,6</b>			<b>-19,6</b>

1/ Cifras preliminares.

2/ A precios de 2007.

Fuente: Ministerio de Energía y Minas.

Elaboración: BCRP, Sucursal Huancayo. Departamento de Estudios Económicos.

## Crecimiento de la producción minera 1/

(Var.% real respecto a similar mes del año anterior)

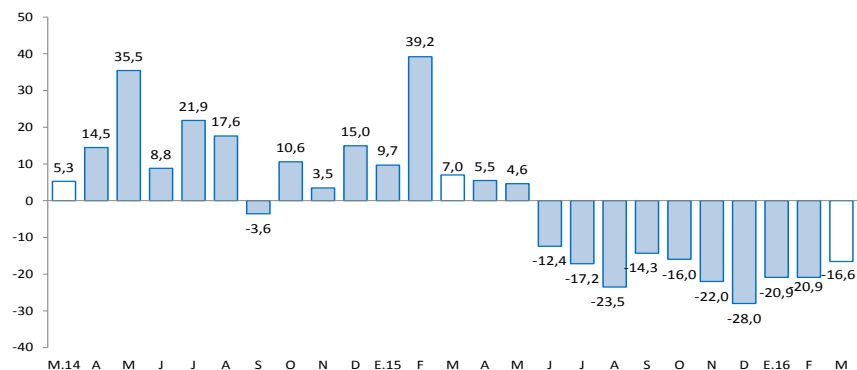

1/ A precios de 2007

Fuente: MINEM

- La **producción minera** se redujo por décimo mes consecutivo. En marzo, decreció en 16,6 por ciento interanual, influenciado por la menor producción de cobre (-26,7 por ciento), zinc (-34,8 por ciento) y oro (-50,7 por ciento), no obstante los incrementos en plata (2,9 por ciento) y plomo (7,3 por ciento). En cobre, debido a las mineras Kolpa, Doe Run y Buenaventura; en zinc, por las mineras Castrovirreyna, Kolpa y Andes Export; mientras que en oro, por Buenaventura, Castrovirreyna y Andes Export. Entre enero y marzo, se redujo en 19,6 por ciento respecto de similar periodo de 2015, influenciado por la menor producción de cobre (-25,1 por ciento), plata (-1,0 por ciento), zinc (-35,4 por ciento), plomo (-17,2 por ciento) y oro (-17,7 por ciento). En cobre, influenciado por las mineras Kolpa, Doe Run y Buenaventura; en plata, plomo y zinc, por Kolpa, Castrovirreyna y Andes Export; y en oro, por las mineras Buenaventura, Castrovirreyna y Andes Export.

- Entre enero y marzo, a precios de 2007, la producción de cobre significó el 44 por ciento del VBP minero, seguido por plata (31 por ciento), zinc (12 por ciento) y plomo (13 por ciento).

En el mes, los despachos de cemento decrecieron en 55,9 por ciento interanual. Entre enero y marzo, se redujo en 44,7 por ciento, influenciados por la menor inversión privada.

## Despachos de cemento

(Var.% con respecto a similar mes del año anterior)

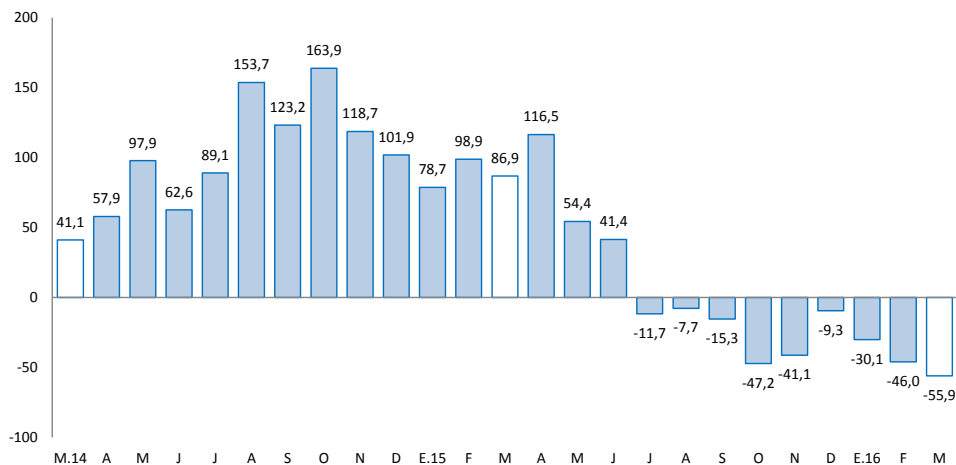

Fuente: UNACEM S.A.A

- Los **despachos de cemento** por la empresa UNACEM (plantas Condorcocha y Atocongo con las marcas Cemento Andino y Sol, respectivamente), registraron una caída por noveno mes consecutivo, luego de cuarenta y tres meses de continuo crecimiento. En marzo, se redujo en 55,9 por ciento interanual, explicado por una menor demanda de cemento, debido a la finalización de la construcción de la central hidroeléctrica Cerro del Águila.
- Entre enero y marzo, los despachos de cemento disminuyeron en 44,7 por ciento respecto a similar periodo de 2015, comportamiento asociado a la menor inversión privada, sustentado en la culminación de la construcción de la central hidroeléctrica Cerro del Águila; además de la menor inversión minera en la región.

El crédito directo total al término de marzo (S/ 267 millones) creció en 17,4 por ciento con respecto a igual mes del año anterior. Los créditos a personas y a empresas se expandieron en 6,1 por ciento y 25,8 por ciento, respectivamente.

## Huancavelica: Crédito Directo

(SalDOS a fin de periodo en millones de soles)

	SalDOS en millones de soles		Tasas de crecimiento (%)	
	feb-16	mar-16	Mes	12 Meses
<b>Banco de la Nación 1/</b>	<b>29</b>	<b>29</b>	<b>-0,7</b>	<b>0,8</b>
<b>Banca Múltiple</b>	<b>31</b>	<b>31</b>	<b>0,4</b>	<b>9,4</b>
<b>Instituciones No Bancarias</b>	<b>204</b>	<b>207</b>	<b>1,6</b>	<b>21,5</b>
Financieras	58	59	1,0	16,5
Cajas Municipales	144	147	1,8	23,7
Cajas Rurales	0	0	-	-
Edpymes	2	2	5,5	12,9
<b>Total</b>	<b>264</b>	<b>267</b>	<b>1,2</b>	<b>17,4</b>
<b>Empresas</b>	<b>162</b>	<b>164</b>	<b>1,2</b>	<b>25,8</b>
<b>Personas</b>	<b>102</b>	<b>103</b>	<b>1,3</b>	<b>6,1</b>
Consumo	96	97	1,2	6,1
Hipotecario	6	6	2,4	5,6
En MN	262	266	1,3	17,8
En ME	1	1	-1,9	-30,5

1/ Considera sólo los créditos de consumo e hipotecario.

Fuente: Superintendencia de Banca, Seguros y AFP

Elaboración: BCRP, Sucursal Huancayo. Departamento de Estudios Económicos

- La **cartera morosa** al mes de febrero alcanzó 3,1 por ciento, mayor en 0,4 de punto porcentual respecto a similar mes de 2015. Los mayores ratios se registraron en las Edpymes (5,9 por ciento), seguido de la Banca Múltiple (4,9 por ciento), Financieras (3,4 por ciento), Cajas Municipales (3,0 por ciento) y el Banco de la Nación (1,7 por ciento).

## Huancavelica: Crecimiento del crédito directo

(Var.% nominal con respecto a similar mes del año anterior)

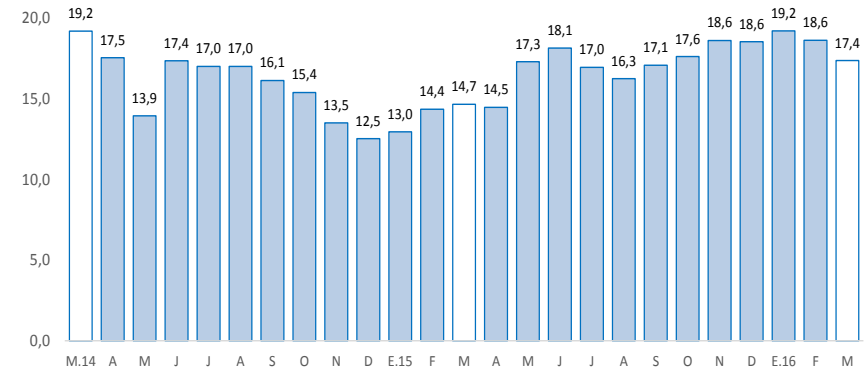

Fuente: SBS.

## Huancavelica: Tasa de morosidad 1/

(Porcentaje)

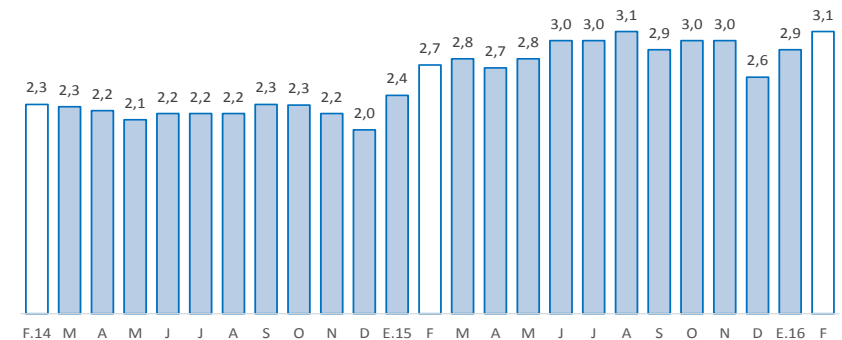

1/ Morosidad = (créditos vencidos + créditos en cobranza judicial) / colocaciones brutas.

Fuente: SBS



Los depósitos en Huancavelica (S/ 345 millones) crecieron 25,5 por ciento interanual en marzo, debido a las mayores captaciones en depósitos a la vista, en ahorro y a plazo. Por tipo de moneda, se registró un incremento de 25,9 por ciento en moneda nacional y de 2,1 por ciento en moneda extranjera.

### Huancavelica: Depósitos

(Saldos a fin de periodo en millones de soles)

	Saldos en millones de soles		Tasas de crecimiento (%)	
	feb-16	mar-16	Mes	12 Meses
<b>Banco de la Nación</b>	<b>201</b>	<b>193</b>	<b>-4,3</b>	<b>10,4</b>
<b>Banca Múltiple</b>	<b>95</b>	<b>90</b>	<b>-5,0</b>	<b>79,0</b>
<b>Instituciones No Bancarias</b>	<b>62</b>	<b>62</b>	<b>-0,1</b>	<b>24,0</b>
Financieras	8	8	-1,0	16,1
Cajas Municipales	54	54	0,0	25,3
Cajas Rurales	0	0	-	-
<b>TOTAL</b>	<b>358</b>	<b>345</b>	<b>-3,7</b>	<b>25,5</b>
Vista	129	129	-0,3	6,6
Ahorro	177	163	-7,6	50,0
A plazo	52	52	1,1	16,7
En MN	353	340	-3,8	25,9
En ME	5	5	-1,6	2,1

Fuente: Superintendencia de Banca, Seguros y AFP

Elaboración: BCRP, Sucursal Huancayo. Departamento de Estudios Económicos

### Huancavelica: Crecimiento de los depósitos

(Var.% nominal con respecto a similar mes del año anterior)

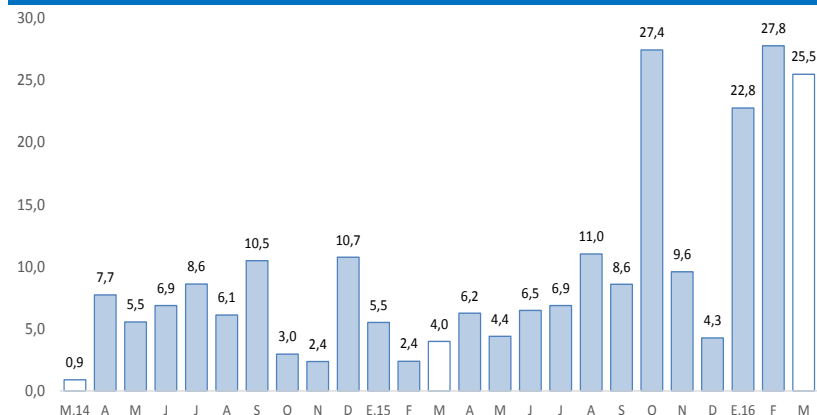

Fuente: SBS.

La inversión pública, correspondiente a los tres niveles de gobierno sumó S/ 61 millones en el mes, mayor en 33,5 por ciento interanual; mientras que en el acumulado, sumó S/ 150 millones, lo que significó un incremento de 54,3 por ciento.

## Ejecución del presupuesto de inversiones 1/ 2/

(En millones de soles)

	Marzo			Enero - Marzo		
	2 015	2 016	Var.% real	2 015	2 016	Var.% real
Gobierno Nacional	14	19	29,7	39	85	108,7
Gobierno Regional	11	14	23,4	30	22	-30,1
Gobiernos locales	20	29	41,8	24	43	72,9
<b>Total</b>	<b>44</b>	<b>61</b>	<b>33,5</b>	<b>93</b>	<b>150</b>	<b>54,3</b>

1/ Información actualizada al 31 de marzo de 2016.

2/ Comprende la adquisición de activos no financieros

Fuente: Ministerio de Economía y Finanzas

Elaboración: BCRP, Sucursal Huancayo. Departamento de Estudios Económicos.

## Crecimiento de la ejecución del presupuesto de inversiones

(Var.% real acumulado 12 meses)

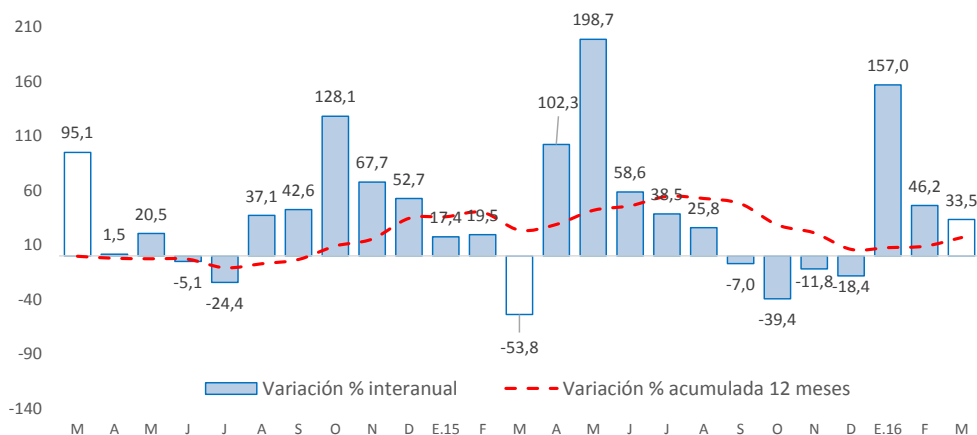

Fuente: Ministerio de Economía y Finanzas

La **inversión pública** en Huancavelica sumó S/ 61 millones en el mes, mayor en S/ 17 millones (33,5 por ciento) respecto a similar mes de 2015, ante los mayores montos ejecutados en todos los niveles de gobierno. Entre enero y marzo, la inversión pública acumuló una ejecución de S/ 150 millones, superior en 54,3 por ciento respecto a similar periodo de 2015, ante los mayores desembolsos del Gobierno Nacional (108,7 por ciento) y las municipalidades (72,9 por ciento).

- Entre los **principales proyectos** que se ejecutaron entre enero y marzo, destacaron en el Gobierno Nacional la “Rehabilitación y mejoramiento de la Carretera Imperial - Pampas” con un gasto devengado de S/ 45,7 millones; y “Rehabilitación y mejoramiento de la carretera Huancavelica - Lircay” con un gasto de S/ 30,8 millones.
- En el Gobierno Regional, sobresalieron los proyectos de “Mejoramiento de los servicios educativos del nivel inicial en las instituciones educativas de Cochabamba Chico, Huachocolpa, Chinchipampa, San Juan de Buena Vista, Sachacopata, Millpo, Surcubamba, Huaccayrumi, Chuyapata, Salcahuasi y Palcayacu” con un gasto acumulado de S/ 2,5 millones; y “Mejoramiento y ampliación del sistema de agua potable y saneamiento en la zona urbana del distrito de Izcuchaca” con un gasto acumulado de S/ 1,7 millones.
- En los gobiernos locales, los mayores desembolsos se registraron en el “Mejoramiento de las condiciones físicas, técnicas y operativas del Centro Cívico de Colcabamba, distrito de Colcabamba, provincia de Tayacaja” con un gasto devengado de S/ 2,9 millones; y “Mejoramiento de vías en el radio urbano del distrito de Ascensión, provincia de Huancavelica” con un gasto de S/ 1,5 millones.