



Huancavelica: Síntesis de Actividad Económica - Enero 2016 -

Departamento de Estudios Económicos
Sucursal Huancayo

Miércoles, 18 de mayo de 2016

El Banco Central de Reserva del Perú (BCRP) ha considerado presentar un conjunto de indicadores sectoriales de actividad económica con la finalidad de poder realizar el seguimiento del desempeño de la economía departamental. Para el sector real, se ha utilizado el Valor Bruto de Producción a precios del año 2007 para los sectores disponibles. Cabe señalar que a partir de enero 2014, el Instituto Nacional de Estadística (INEI) ha realizado el cambio de año base (de 1994 a 2007) para la construcción del Producto Bruto Interno (PBI) nacional, estando en elaboración la desagregación departamental. En la medida que se publique referida información, el BCRP volvería a elaborar para cada departamento un indicador agregado de actividad económica.

Durante enero, el sector minero decreció en 20,9 por ciento interanual, explicado por la menor producción de cobre, zinc y plomo. De forma contraria, la producción agropecuaria registró un crecimiento de 13,3 por ciento interanual, debido al incremento del subsector agrícola (46,5 por ciento), no obstante la disminución de la actividad pecuaria (-5,0 por ciento).

Actividad Primaria

- El **sector agropecuario** registró un crecimiento de 13,3 por ciento interanual en enero, influenciado por el incremento de la actividad agrícola (46,5 por ciento), contrarrestado parcialmente por la caída del subsector pecuario (-5,0 por ciento); en el agrícola influenciado por papa, alfalfa, tuna, maíz choclo, haba grano verde, chirimoya, quinua y palta; mientras que en el pecuario, por leche de vacuno, fibra de alpaca, lana, fibra de llama, además de carnes de, vacuno y alpaca.
- La **actividad minera** disminuyó por octavo mes consecutivo. En enero, decreció en 20,9 por ciento interanual, influenciado por la menor producción de cobre (-24,3 por ciento), zinc (-40,6 por ciento) y plomo (-30,7 por ciento). En cobre, debido a las mineras Castrovirreyna, Doe Run y Caudalosa; mientras que en plomo y zinc, por Castrovirreyna y Caudalosa.

Crecimiento de la producción agropecuaria 1/

(Var.% real respecto a similar mes del año anterior)

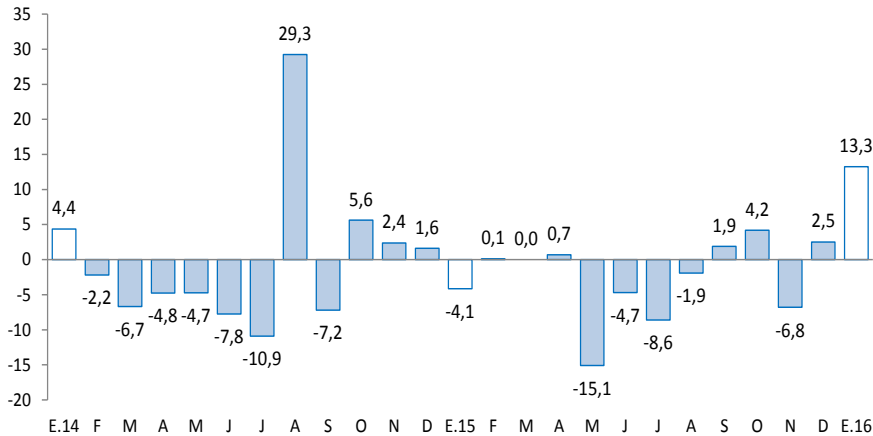

1/ A precios de 2007

Fuente: Ministerio de Agricultura y Riego

Crecimiento de la producción minera 1/

(Var.% real respecto a similar mes del año anterior)

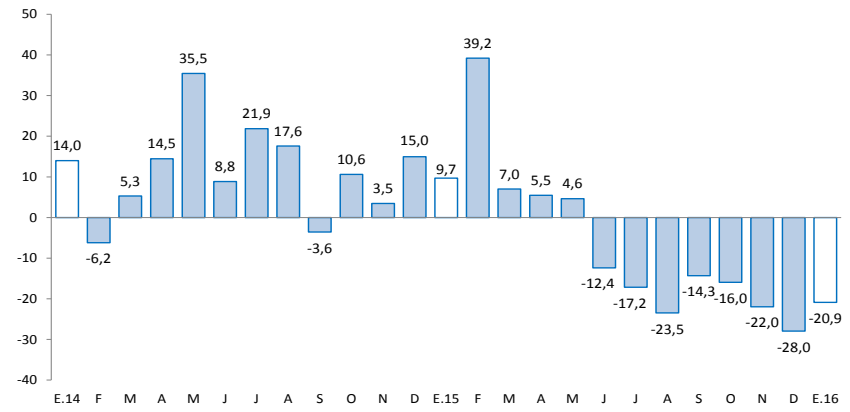

1/ A precios de 2007

Fuente: MINEM

En enero, destacó en enero el incremento del crédito directo total (25,4 por ciento); crédito de consumo (14,3 por ciento); crédito hipotecario (12,2 por ciento); y la inversión pública (157,0 por ciento).

- Los **despachos de cemento** registraron una caída por séptimo mes consecutivo, luego de cuarenta y tres meses de continuo crecimiento. En enero, se redujo en 30,1 por ciento interanual, explicado por una menor demanda de cemento, debido a la finalización de la construcción de la central hidroeléctrica Cerro del Águila. El sector evidenció un significativo crecimiento hasta junio del año pasado, explicado por la mayor inversión privada y pública. Respecto a la inversión privada, destacó la construcción de la Central Hidroeléctrica Cerro del Águila; mientras que en la inversión pública, se debió a la ejecución de importantes obras de infraestructura vial.
- El **crédito directo total** en la región (S/. 274 millones) aumentó en 25,4 por ciento respecto a enero de 2015, sobresaliendo los mayores montos otorgados por el Banco de la Nación, Banca Múltiple, Financieras y Cajas Municipales. Asimismo, los créditos de consumo e hipotecarios crecieron en 14,3 y 12,2 por ciento, respectivamente.
- Por su parte, la **inversión pública** del mes (S/. 32 millones) creció en 157,0 por ciento interanual, ante los mayores montos ejecutados en todos los niveles de gobierno. Durante el primer mes del año, los tres principales proyectos con mayor monto devengado, todos ejecutados por el Gobierno Nacional, fueron: “Rehabilitación y mejoramiento de la Carretera Imperial - Pampas” con un gasto devengado de S/. 14,8 millones; “Rehabilitación y mejoramiento de la carretera Huancavelica - Lircay” con un gasto de S/. 12,3 millones; y “Mejoramiento de los servicios de las redes de media tensión y baja tensión, Ejes Tablachaca, Colcabamba y Restitución, en las provincias de Tayacaja y Huancavelica” con un gasto de S/. 771,9 miles.

Otros indicadores de actividad económica

(Variación % respecto a similar mes del año anterior)

	Ago.15	Set.15	Oct.15	Nov.15	Dic.15	Ene.16
Despachos de cemento 1/	↓-7,7	↓-15,3	↓-47,2	↓-41,1	↓-9,3	↓-30,1
Arribos a los establecimientos de hospedaje	↑16,6	↑31,6	↓-16,2	↑27,8	↓-2,2	
Crédito total 2/	↑16,3	↑17,1	↑17,6	↑18,6	↑18,6	↑25,4
Crédito de consumo 2/	↑10,2	↑10,6	↑13,3	↑13,7	↑14,1	↑14,3
Crédito hipotecario 2/	↑18,8	↑23,6	↑11,1	↑10,1	↑15,7	↑12,2
Inversión pública 1/	↑25,8	↓-7,0	↓-39,4	↓-11,8	↓-7,9	↑157,0

1/ En términos reales.

2/ En términos nominales.

Fuentes: BCRP - Sucursal Huancayo, UNACEM, MINCETUR, MTPE, SBS y MEF.

Durante enero, la inversión minera en Huancavelica alcanzó US\$ 3,3 millones, el décimo quinto a nivel nacional, menor en 23,0 por ciento respecto del mismo mes de 2015.

- Durante enero, la inversión minera en Huancavelica alcanzó US\$ 3,3 millones, el décimo quinto a nivel nacional, menor en 23,0 por ciento comparado a similar mes de 2015. Durante el 2015, las transferencias por Canon Minero alcanzó S/. 1,9 millones. En el 2008 Huancavelica recibió por Canon Minero S/. 48,1 millones, el mayor desde entonces hasta la fecha.
- En **electricidad**, la **empresa Cerro del Águila**, viene ejecutando la construcción de la **central hidroeléctrica "Cerro del Águila"** registrando un avance de obra de 88,4 por ciento. La central tendrá una potencia instalada de 525 MW, y aprovechará las aguas del Río Mantaro. Se localiza en la provincia de Tayacaja, entre los distritos de Colcabamba y Surcubamba, demandando una inversión aproximada de **US\$ 948 millones**. Se prevé para fines del primer semestre del 2016 su puesta en operación comercial.
- En **electricidad**, la **empresa colombiana ISA** adjudicó la concesión por 30 años, para la construcción y mantenimiento de la **Línea de Transmisión Mantaro – Marcona - Socabaya – Montalvo** de 900 Km, ubicada en Huancavelica, Ica, Arequipa y Moquegua, respectivamente, con una potencia de 500KW, considerada como la más grande del sur, cuya inversión asciende a **US\$ 446 millones**. Se espera que para febrero de 2017 esta línea de transmisión entre en operación para atender el crecimiento previsto de la demanda, principalmente de las inversiones mineras en el sur, actualmente el avance de la obra es de 46,3 por ciento. Asimismo, ISA está trabajando en el proyecto de la **Línea de Transmisión Friaspata - Mollepata y Subestación Orcotuna** de 220 KW, ubicadas entre Huancavelica y Ayacucho, cuya inversión será de **US\$ 25,9 millones**.
- En **minería**, la **Compañía Minera Milpo** invertirá **US\$ 706 millones** en la ejecución del **proyecto Pukaqaqa**, localizado en la provincia de Huancavelica, distrito de Huando. La empresa tiene previsto iniciar operaciones el 2016, con una producción anual de 40 mil TM de cobre. De otro lado, se cuenta con seis proyectos mineros en exploración, con autorización vigente del Ministerio de Energía y Minas, tales como: Escopeta de la Compañía de Minas Buenaventura SAA.; Sumi (Bear Creek Mining Company); Chinchalamani (Minera Pacacorral SAC); Patará (Compañía de Minas Buenaventura SAA); Yanamina (Sociedad Minera el Brocal SAA); y Capillas (Sumitomo Metal Mining Perú SAC).

El sector agropecuario registró un crecimiento de 13,3 por ciento interanual en enero, influenciado por el incremento de la actividad agrícola (46,5 por ciento), contrarrestado parcialmente por la caída del subsector pecuario (-5,0 por ciento).

Producción de principales productos agropecuarios 1/ (En toneladas)

Subsectores	Estructura Porcentual 2013 /2	Enero		
		2 015	2 016	Var.%
AGRÍCOLA	70,9			46,5
Orientada al mercado interno 2/	70,3			46,5
Alfalfa	4,7	10,8	12,1	11,9
Papa	31,8	6,7	11,0	63,9
Arveja grano verde	3,7	0,7	0,6	-17,0
Tuna	1,6	0,1	0,5	374,8
Maíz choclo	0,7	0,0	0,4	1 513,3
Haba grano verde	0,9	0,2	0,3	56,6
Olluco	1,5	0,3	0,2	-7,9
Chirimoya	0,1	0,0	0,0	1,5
Orientada al mercado externo y agroindustria 2/	0,6			35,2
Palta	0,2	0,0	0,0	1,1
Quinua	0,2	0,0	0,0	152,5
Caña de azúcar	0,0	0,0	0,0	-
PECUARIO	29,1			-5,0
Carne de vacuno 3/	7,4	0,3	0,3	-9,7
Carne de ave 3/	0,7	0,1	0,1	2,5
Carne de ovino 3/	3,4	0,1	0,1	14,7
Leche	4,9	2,2	2,1	-3,7
SECTOR AGROPECUARIO	100,0			13,3

1/ Cifras preliminares

2/ A precios de 2007

3/ Peso neto

Fuente: Ministerio de Agricultura y Riego

Elaboración: BCRP, Sucursal Huancayo. Departamento de Estudios Económicos

- El **subsector agrícola** creció en 46,5 por ciento interanual en el mes, influenciado por la mayor oferta con destino al mercado externo y agroindustria (35,2 por ciento). En el mercado interno, ante los incrementos en papa (63,9 por ciento), alfalfa (11,9 por ciento), tuna (374,8 por ciento), maíz choclo (1 513,3 por ciento), haba grano verde (56,6 por ciento) y chirimoya (1,5 por ciento); mientras que en el mercado externo y agroindustria, por quinua (152,5 por ciento) y palta (1,1 por ciento). En papa, se explicó por las mayores siembras en el mes de agosto en las provincias de Acobamba y Tayacaja, debido al incremento de precios de mercado; y respecto a maíz choclo, se sustentó en los mayores rendimientos, ante la normalización de las lluvias registradas en la provincia de Tayacaja.
- La **producción pecuaria**, decreció en 5,0 por ciento interanual en el mes, debido a la menor producción de leche de vacuno (-3,7 por ciento), fibra de alpaca (-89,4 por ciento), lana (-62,6 por ciento), fibra de llama (-64,7 por ciento), además de carnes de, vacuno (-9,7 por ciento) y alpaca (-5,9 por ciento).

La producción minera decreció en 20,9 por ciento interanual en enero, ante la menor oferta de cobre, zinc y plomo, no obstante el incremento de plata y oro.

Producción Minera 1/ (Var. % real respecto al mismo periodo del año anterior)

Estructura Porcentual 2013 2/	Enero		
	2 015	2 016	Var. %
Cobre (TMF)	2 085	1 578	-24,3
Plata (Kg.f)	13 804	14 446	4,6
Zinc (TMF)	1 691	1 005	-40,6
Plomo (TMF)	1 717	1 190	-30,7
Oro (Grs.f)	4 276	5 532	29,4
TOTAL 1/			-20,9

1/ Cifras preliminares.

2/ A precios de 2007.

Fuente: Ministerio de Energía y Minas.

Elaboración: BCRP, Sucursal Huancayo. Departamento de Estudios Económicos.

- La **producción minera** se redujo por octavo mes consecutivo. En enero, decreció en 20,9 por ciento interanual, influenciado por la menor producción de cobre (-24,3 por ciento), zinc (-40,6 por ciento) y plomo (-30,7 por ciento). En cobre, debido a las mineras Castrovirreyna, Doe Run y Caudalosa; mientras que en plomo y zinc, por Castrovirreyna y Caudalosa. El resultado del mes se contrarrestó parcialmente por los incrementos de plata (4,6 por ciento) y oro (29,4 por ciento); en el primer caso, por las mineras Buenaventura, Castrovirreyna y Andes Export; mientras que en oro, por las mineras Castrovirreyna y Andes Export.
- En enero, a precios de 2007, la producción de cobre significó el 46 por ciento del VBP minero, seguido por plata (30 por ciento), zinc (12 por ciento), plomo (11 por ciento) y oro (1 por ciento).

Crecimiento de la producción minera 1/ (Var.% real respecto a similar mes del año anterior)

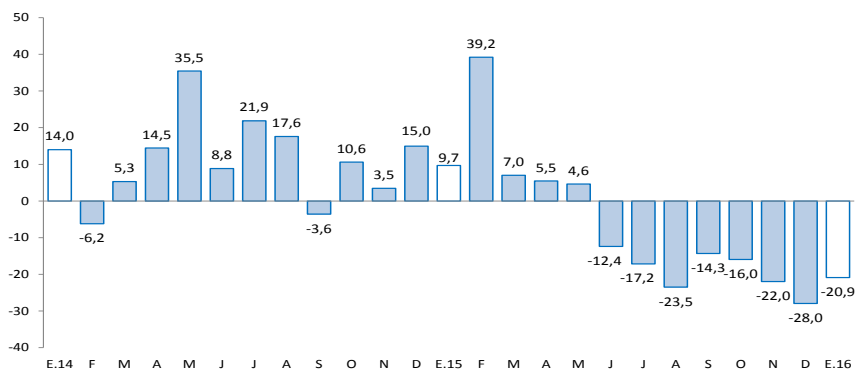

1/ A precios de 2007

Fuente: MINEM

En el mes, los despachos de cemento decrecieron en 30,1 por ciento interanual, explicado por una menor demanda de cemento, debido a la finalización de la construcción de la central hidroeléctrica Cerro del Águila.

Despachos de cemento

(Var.% con respecto a similar mes del año anterior)

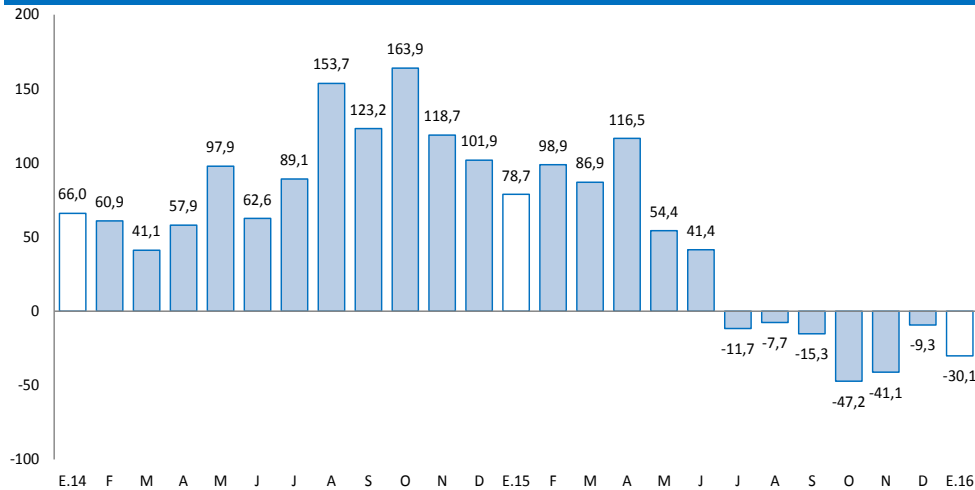

Fuente: UNACEM S.A.A

- Los **despachos de cemento** por la empresa UNACEM (plantas Condorcocha y Atocongo con las marcas Cemento Andino y Sol, respectivamente), registraron una caída por séptimo mes consecutivo, luego de cuarenta y tres meses de continuo crecimiento. En enero, se redujo en 30,1 por ciento interanual, explicado por una menor demanda de cemento, debido a la finalización de la construcción de la central hidroeléctrica Cerro del Águila.
- El sector evidenció un significativo crecimiento hasta junio del año pasado, explicado por la mayor inversión privada y pública. Respecto a la inversión privada, destacó la construcción de la Central Hidroeléctrica Cerro del Águila, proyecto que alcanzaría una inversión total de US\$ 948 millones; mientras que en la inversión pública, se debió a la ejecución de importantes obras de infraestructura vial en la región por parte del Gobierno Nacional, tales como las carreteras Imperial-Pampas y Huancavelica-Lircay. Sin embargo, durante los últimos meses el sector registró continuos resultados negativos, principalmente debido a que la ejecución del proyecto Cerro del Águila viene finalizando (actualmente tiene un avance físico cerca del 90 por ciento).

El crédito directo total al término de enero (S/. 274 millones) creció en 25,4 por ciento con respecto a igual mes del año anterior. Los créditos a personas y a empresas se expandieron en 14,1 por ciento y 34,2 por ciento, respectivamente.

Huancavelica: Crédito Directo

(Saldos a fin de periodo en millones de nuevos soles)

	Saldos en millones de nuevos soles		Tasas de crecimiento (%)	
	dic-15	ene-16	Mes	12 Meses
Banco de la Nación 1/	28	29	2,0	2,1
Banca Múltiple	32	45	37,3	65,2
Instituciones No Bancarias	200	201	0,3	22,9
Financieras	56	57	2,1	16,8
Cajas Municipales	142	142	-0,5	23,8
Cajas Rurales	0	0	-	-
Edpymes	2	2	1,7	-
Total	261	274	5,1	25,4
Empresas	153	165	8,0	34,2
Personas	108	109	1,0	14,1
Consumo	101	102	1,1	14,3
Hipotecario	7	7	-0,2	12,2
En MN	259	270	4,3	24,8
En ME	1	4	151,6	106,2

1/ Considera sólo los créditos de consumo e hipotecario.

Fuente: Superintendencia de Banca, Seguros y AFP

Elaboración: BCRP, Sucursal Huancayo. Departamento de Estudios Económicos

- La **cartera morosa** al mes de diciembre 2015 alcanzó 2,6 por ciento, mayor en 0,6 de punto porcentual respecto a similar mes de 2014. Los mayores ratios se registraron en las Edpymes (5,6 por ciento), seguido de las Financieras (3,0 por ciento), Banca Múltiple (2,8 por ciento), Cajas Municipales (2,6 por ciento) y el Banco de la Nación (1,9 por ciento).

Huancavelica: Crecimiento del crédito directo

(Var.% nominal con respecto a similar mes del año anterior)

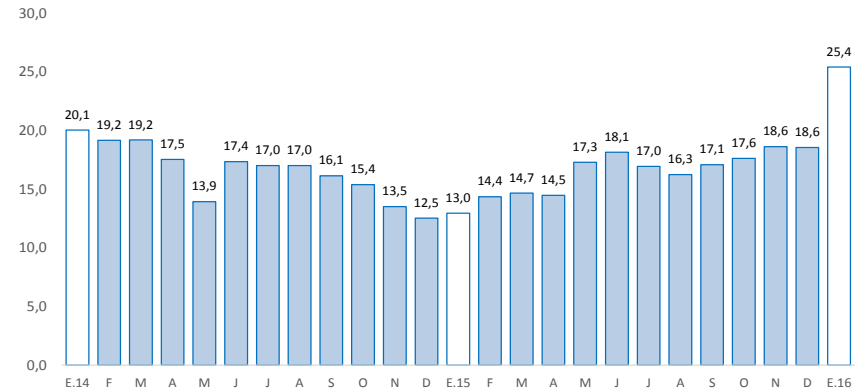

Fuente: SBS.

Huancavelica: Tasa de morosidad 1/

(Porcentaje)

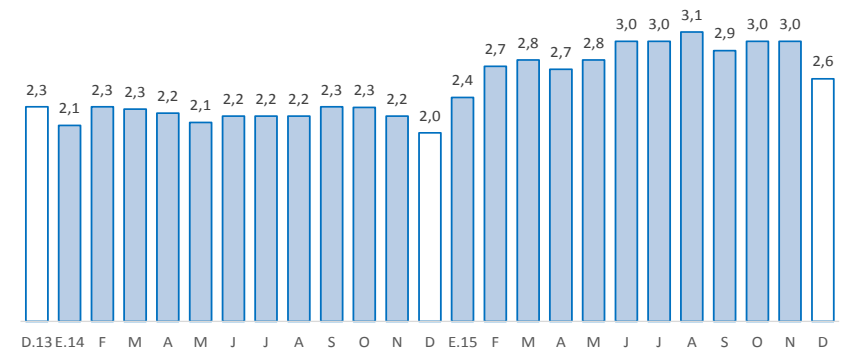

1/ Morosidad = (créditos vencidos + créditos en cobranza judicial) / colocaciones brutas.

Fuente: SBS

Los depósitos en Huancavelica (S/. 349 millones) crecieron 22,8 por ciento interanual en enero, debido a las mayores captaciones en depósitos en ahorro, a la vista y a plazo. Por tipo de moneda, se registró un incremento de 22,8 por ciento en moneda nacional y de 20,9 por ciento en moneda extranjera.

Huancavelica: Depósitos

(Saldos a fin de periodo en millones de nuevos soles)

	Saldos en millones de nuevos soles		Tasas de crecimiento (%)	
	dic-15	ene-16	Mes	12 Meses
Banco de la Nación	180	194	7,8	10,7
Banca Múltiple	75	95	27,6	61,8
Instituciones No Bancarias	60	61	0,8	19,0
Financieras	8	8	5,1	20,0
Cajas Municipales	52	52	0,2	18,8
Cajas Rurales	0	0	-	-
TOTAL	315	349	11,1	22,8
Vista	110	125	13,5	7,3
Ahorro	153	173	12,8	40,7
A plazo	52	52	0,9	14,0
En MN	309	344	11,2	22,8
En ME	5	6	9,4	20,9

Fuente: Superintendencia de Banca, Seguros y AFP

Elaboración: BCRP, Sucursal Huancayo. Departamento de Estudios Económicos

Huancavelica: Crecimiento de los depósitos

(Var.% nominal con respecto a similar mes del año anterior)

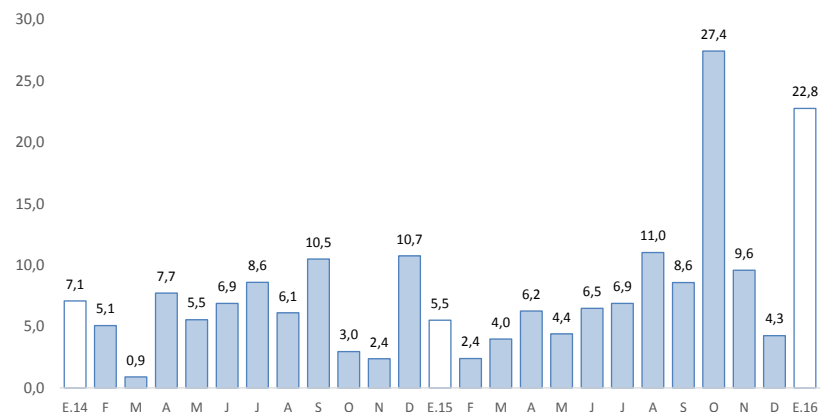

Fuente: SBS.

La inversión pública, correspondiente a los tres niveles de gobierno sumó S/. 32 millones en el mes, mayor en 157,0 por ciento interanual, ante los mayores monto devengados en todos los niveles de gobierno.

Ejecución del Presupuesto de Inversiones 1/ 2/

(En millones de nuevos soles)

	Enero		
	2 015	2 016	Var.% real
Gobierno Nacional	11	28	136,2
Gobierno Regional	0	1	1 143,9
Gobiernos locales	0	3	430,4
Total	12	32	157,0

1/ Información actualizada al 31 de enero de 2016.

2/ Comprende la adquisición de activos no financieros

Fuente: Ministerio de Economía y Finanzas

Elaboración: BCRP, Sucursal Huancayo. Departamento de Estudios Económicos.

Crecimiento de la Ejecución del Presupuesto de Inversiones

(Var.% real acumulado 12 meses)

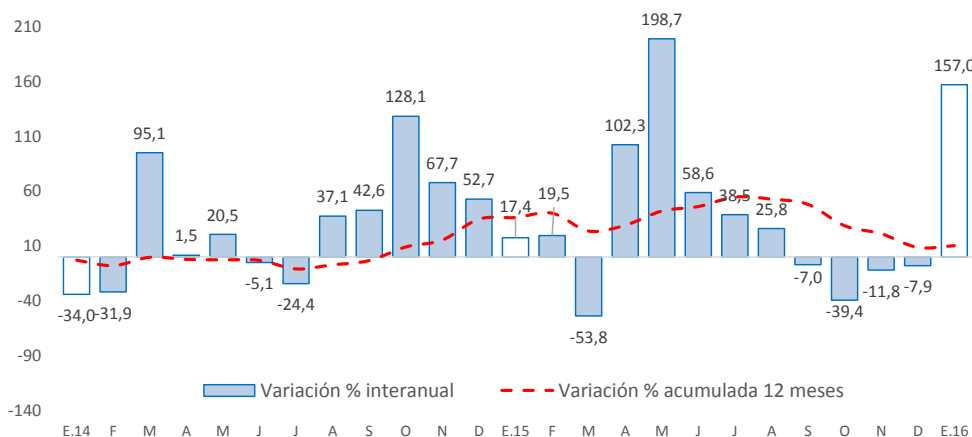

Fuente: Ministerio de Economía y Finanzas

La **inversión pública** en Huancavelica sumó S/. 32 millones en el mes, superior en S/. 20 millones (157,0 por ciento) respecto a similar mes de 2015, ante los mayores montos ejecutados en todos los niveles de gobierno. En el Gobierno Nacional (136,2 por ciento), debido a la mayor inversión en el sector transporte; en el Gobierno Regional (1143,9 por ciento), por los sectores educación y medio ambiente; mientras que en los municipios (430,4 por ciento), creció por los rubros educación y agropecuario.

- Entre los **principales proyectos** que se ejecutaron durante enero, destacaron en el Gobierno Nacional la “Rehabilitación y mejoramiento de la Carretera Imperial - Pampas” con un gasto devengado de S/. 14,8 millones; y “Rehabilitación y mejoramiento de la carretera Huancavelica - Lircay” con un gasto de S/. 12,3 millones.
- En el Gobierno Regional, sobresalieron los proyectos de “Mejoramiento del servicio educativo de nivel secundario en la I.E. Túpac Amaru en la localidad de Palca, distrito de Palca” con un gasto de S/. 478,7 miles; y “Mejoramiento de los servicios educativos de nivel primaria en la I.E. N° 36338 de la localidad de Vista Alegre, distrito de Huando” con un gasto de S/. 349,0 miles.
- En los gobiernos locales, los mayores desembolsos se registraron en el “Mejoramiento del servicio de agua para riego de los sectores Pampacancha, Angasmarca, Vichavichay y Vischincha, distrito de Cocas, provincia de Castrovirreyna” con un gasto devengado de S/. 517,9 miles; y “Mejoramiento del servicio educativo del Instituto Superior Tecnológico Público de Acoria, distrito de Acoria, provincia de Huancavelica” con un gasto devengado de S/. 408,2 miles.