



BANCO CENTRAL DE RESERVA DEL PERÚ

Ayacucho: Síntesis de Actividad Económica - Diciembre 2016 -

Departamento de Estudios Económicos
Sucursal Huancayo

Lunes, 20 de marzo de 2017

En diciembre, el sector primario mostró resultados mixtos, al crecer el sector agropecuario (0,2 por ciento) y contraerse la parte minera (-38,1 por ciento). En el acumulado, se registró un crecimiento del sector minero (13,1 por ciento); pero, una contracción del sector agropecuario (-2,3 por ciento).

Actividad Primaria

- El **sector agropecuario** creció 0,2 por ciento en diciembre, debido a la mayor producción pecuaria (6,4 por ciento) en productos como leche de vacuno (5,0 por ciento) y carne de porcino (4,5 por ciento), lo que contrarrestó a la disminución de la parte agrícola (-13,2 por ciento). En el año, el sector se contrajo en 2,3 por ciento por la menor producción agrícola (-4,6 por ciento), ante la menor producción de cultivos de sierra como papa (-6,2 por ciento) y maíz amiláceo (-12,4 por ciento).
- La **actividad minera** se contrajo en 38,1 por ciento en diciembre, debido a la menor producción de oro (-44,8 por ciento), plata (-47,9 por ciento) y zinc (-12,1 por ciento); lo que contrastó con la expansión anual del sector (13,1 por ciento), debido a un efecto base, por el inicio de operaciones de la mina Inmaculada.

Ayacucho: Crecimiento de la producción agropecuaria 1/
(Var.% real respecto a similar mes del año anterior)

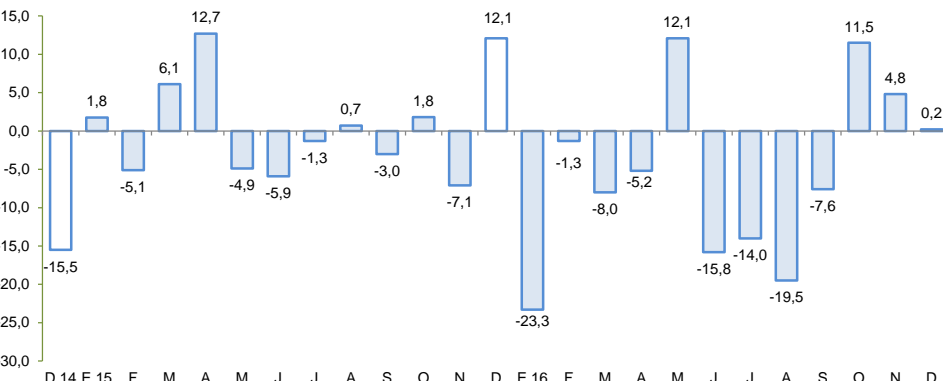

1/ A precios de 2007
Fuente: Ministerio de Agricultura y Riego

Ayacucho: Crecimiento de la producción minera 1/
(Var.% real respecto a similar mes del año anterior)

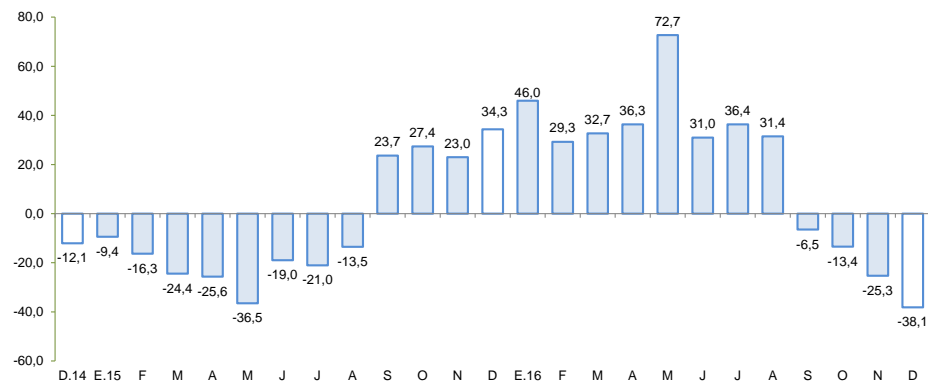

1/ A precios de 2007
Fuente: MINEM

En diciembre, destacó el crecimiento de los arribos a establecimientos de hospedaje (87,2 por ciento), el crédito directo total (16,1 por ciento) y la ejecución de la inversión pública (11,3 por ciento). De otro lado, disminuyeron los despachos de cemento (-22,2 por ciento).

- Los **despachos de cemento** disminuyeron 22,2 por ciento debido a la lentitud de algunas obras ejecutadas por el Gobierno Regional, además de un efecto base, puesto que algunas obras importantes a cargo del Gobierno Central prácticamente han sido culminadas.
- Los **arribos a los establecimientos de hospedaje** aumentaron en diciembre en 87,2 por ciento, respecto a similar mes del año previo, por la mayor afluencia de turistas nacionales (86,7 por ciento).
- El **crédito directo total** en la región (S/ 1 196 millones) creció en 16,1 por ciento, en términos nominales, con relación a diciembre de 2015. Los créditos de consumo e hipotecario registraron crecimientos de 20,6 y 9,7 por ciento, respectivamente.
- Por su parte, la **inversión pública** (S/ 285,1 millones) aumentó 11,3 por ciento ante la expansión en la ejecución de los gobiernos locales. En cuanto a los proyectos de inversión pública con mayor desembolso en el mes, destacaron: Rehabilitación y mejoramiento de la carretera abra Toccto - Vilcashuaman, tramo: Condorcocha – Vilcashuaman (S/ 13,9 millones); Mejoramiento de la capacidad resolutive del Hospital Regional Miguel Ángel Mariscal Llerena de Ayacucho (S/ 12,4 millones); Rehabilitación y mejoramiento de la carretera Quinua – San Francisco (S/ 10,6 millones); Mejoramiento del servicio de educación inicial en cuatro instituciones educativas del distrito de Pacaycasa, provincia de Huamanga (S/ 5,3 millones) y Mejoramiento y ampliación del servicio de agua potable y saneamiento básico, en siete localidades del área rural del distrito de los Morochucos, provincia de Cangallo (S/ 4,3 millones).

Ayacucho: Otros indicadores de actividad económica (Variación % respecto a similar mes del año anterior)

	Jul. 16	Ago. 16	Set. 16	Oct. 16	Nov. 16	Dic. 16
Despachos de cemento 1/	■ -13,3	■ -9,1	■ -22,7	■ -16,1	■ -17,4	■ -22,2
Arribos a los establec. de hospedaje	■ 53,1	■ 1,9	■ 39,5	■ 4,5	■ 5,0	■ 87,2
Crédito total 2/	■ 9,2	■ 9,7	■ 11,3	■ 15,3	■ 16,0	■ 16,1
Crédito de consumo 2/	■ 12,8	■ 16,0	■ 17,4	■ 19,9	■ 20,2	■ 20,6
Crédito hipotecario 2/	■ 16,4	■ 13,6	■ 11,0	■ 10,2	■ 9,8	■ 9,7
Inversión pública 2/	■ -45,7	■ -45,5	■ 7,7	■ -40,7	■ -39,1	■ 11,3

1/ En términos reales.

2/ En términos nominales.

Fuentes: BCRP - Sucursal Huancayo, UNACEM, MINCETUR, SBS y MEF.

Los proyectos de inversión previstos están centrados en proyectos de exploración minera.

- En [minería](#), se cuenta con seis proyectos mineros en exploración, con autorización vigente del Ministerio de Energía y Minas como: Kimsa Orcco de la empresa Lacona South América SAC; Pilarica (Fresnillo Perú SAC); Sami Fase I (Minera Anaconda Perú SA); Huiniccasa y Mila (Compañía de Exploraciones Orión SAC) y Ccorisayhua (Zamin Perú Gold SAC).
- También en [minería](#), Rio Silver anunció la firma de una carta no vinculante de intención mediante la cual concede a Magellan Gold, la opción de comprar una participación indivisa del 50% en la propiedad del proyecto Niñobamba. El proyecto de plata Niñobamba de 900 hectáreas está ubicado en la provincia de Cangallo en una jurisdicción favorable a la minería con históricos recursos de plata e infraestructura adecuada.
- En [comercio](#), PROINVERSIÓN ha dado a conocer una iniciativa privada para la generación de fondos para el Colegio Mariscal Cáceres, el cual consiste en la creación de un fondo auto sostenible financiado a través del pago de rentas generadas por el derecho de superficie que se confiera sobre el inmueble del complejo deportivo del referido colegio.

La actividad agropecuaria creció 0,2 por ciento en diciembre, por la mayor producción pecuaria (6,4 por ciento), contrarrestado por la parte agrícola (-13,2 por ciento). En el año, la contracción del sector (-2,3 por ciento) se explicó por la disminución del sub sector agrícola (-4,6 por ciento).

Ayacucho: Producción de principales productos agropecuarios 1/ (En toneladas)

Subsectores	Estructura Porcentual 2014 2/	Diciembre			Enero - Diciembre					
		2015	2016	Var.%	Contribución al crecimiento 3/		2015	2016	Var.%	Contribución al crecimiento 3/
AGRÍCOLA	64,2			-13,2				-4,6		-3,0
Orientada al mercado externo y agroindustria 2/	9,9			1,0				18,0		2,0
Cacao	4,4	0	0	-	0,0	4 973	5 439	9,4	0,4	
Quinua	2,2	113	40	-64,6	-0,4	14 630	16 657	13,9	0,4	
Café	1,9	0	0	-	0,0	3 051	4 595	50,6	1,3	
Palta	1,1	367	387	5,4	0,1	5 311	5 101	-4,0	0,0	
Orientado al mercado interno 2/	54,3			-14,5				-9,4		-5,0
Papa	26,0	3 063	3 291	7,4	0,5	324 225	304 181	-6,2	-1,6	
Maíz amiláceo	4,5	0	0	-	0,0	20 774	18 188	-12,4	-0,5	
Alfalfa	4,3	20 009	18 764	-6,2	-0,7	217 396	213 028	-2,0	-0,1	
Cebada grano	1,8	119	2	-98,3	-0,3	17 430	13 520	-22,4	-0,4	
Trigo	1,8	91	0	-100,0	-0,4	12 551	9 749	-22,3	-0,4	
Haba grano seco	1,5	3	3	0,0	0,0	7 280	6 621	-9,1	-0,1	
Tuna	1,4	2 225	1 368	-38,5	-2,1	19 093	18 180	-4,8	-0,1	
Maíz choclo	1,2	512	618	20,7	0,3	12 591	9 578	-23,9	-0,3	
Arveja grano seco	1,1	0	0	-	0,0	4 522	3 973	-12,1	-0,1	
Olluco	1,1	0	55	-	0,0	13 404	12 622	-5,8	-0,1	
Frijol grano seco	0,8	17	0	-100,0	-2,3	2 563	2 129	-16,9	-0,2	
Arveja grano verde	0,8	181	201	11,0	0,1	4 068	3 517	-13,5	-0,1	
PECUARIO	35,8			6,4				2,1		0,7
Carne de Vacuno 4/	14,0	1 087	1 081	-0,5	-0,2	11 665	11 724	0,5	0,1	
Leche Vacuno	7,6	927	974	5,0	0,2	47 122	45 151	-4,2	-0,3	
Carne de Ovino 4/	2,9	174	167	-3,9	-0,3	1 893	1 916	1,2	0,0	
Carne de Porcino 4/	1,8	199	208	4,5	0,2	2 251	2 394	6,4	0,1	
SECTOR AGROPECUARIO	100,0			0,2				-2,3		-2,3

1/ Cifras preliminares.

2/ A precios de 2007.

3/ En base a la estructura de similar periodo de 2015.

4/ Peso neto.

Fuente: MINAGRI

Elaboración: BCRP - Sucursal Huancayo.

- El contracción de 13,2 por ciento del **subsector agrícola**, obedeció a la menor producción orientada al mercado interno (-14,5 por ciento), en cultivos como alfalfa (-6,2 por ciento), cebada grano (-98,3 por ciento) y tuna (-38,5 por ciento), debido a las condiciones climáticas variables con escasas precipitaciones pluviales, para la época. De otro lado, creció la producción para el mercado externo y agroindustria (1,0 por ciento), principalmente por la mayor producción de palta (5,4 por ciento) en la provincia de Huanta, mientras que no se registró producción de café y cacao por no encontrarse en temporada de cosechas. Respecto al acumulado anual, el subsector agrícola se contrajo en 4,6 por ciento, por la menor producción de cultivos orientados al mercado interno (-9,4 por ciento) como papa (-6,2 por ciento), maíz amiláceo (-12,4 por ciento), cebada grano (-22,4 por ciento) y trigo (-22,3 por ciento) los que fueron afectados por las condiciones climáticas adversas registrándose además una menor disponibilidad hídrica durante las siembras de campaña chica a consecuencia del Fenómeno del Niño.
- Respecto a la producción **pecuaria**, el crecimiento de 6,4 por ciento en diciembre, obedeció principalmente a la mayor producción de carne de porcino (4,5 por ciento) y leche de vacuno (5,0 por ciento). De forma similar en el acumulado anual el incremento de 2,1 por ciento, se explicó por la mayor producción en carnes de ovino y porcino (1,2 y 6,4 por ciento, respectivamente), contrarrestando la disminución de leche de vacuno (-4,2 por ciento).

En diciembre, la producción minera disminuyó 38,1 por ciento por la menor extracción de oro (-44,8 por ciento), zinc (-12,1 por ciento) y plata (-47,9 por ciento).

Ayacucho: Producción Minera 1/

(Var. % real respecto al mismo periodo del año anterior)

Mineral	Estructura Porcentual 2014 2/	Diciembre			Enero - Diciembre				
		2015	2016	Var.%	Contribución 3/	2015	2016	Var.%	Contribución 3/
Oro (Onzas troy)	47,7	39 427	21 770	-44,8	-23,7	301 490	362 969	20,4	9,6
Plata (Onzas troy)	25,0	1 006 511	524 593	-47,9	-11,6	8 489 760	10 202 626	20,2	4,8
Zinc (TMF)	22,3	4 435	3 896	-12,1	-2,3	48 383	47 006	-2,8	-0,7
Plomo (TMF)	4,4	887	723	-18,5	-0,6	10 418	7 884	-24,3	-1,0
Cobre (TMF)	0,6	46	51	13,0	0,1	388	705	81,6	0,4
SECTOR MINERÍA 2/	100,0			-38,1	-38,1			13,1	13,1

1/ Cifras preliminares.

2/ A precios de 2007.

3/ En base a la estructura porcentual de similar periodo de 2014.

Fuente: Ministerio de Energía y Minas.

Elaboración: BCRP, Sucursal Huancayo. Departamento de Estudios Económicos.

- La **producción minera** cayó 38,1 por ciento en diciembre, debido a la menor producción de oro (-44,8 por ciento), plata (-47,9 por ciento) y zinc (-12,1 por ciento). De otro lado, en el acumulado anual, se registró una expansión de 13,1 por ciento, sustentado en la mayor producción de oro (20,4 por ciento) y plata (20,2 por ciento), situación que estuvo explicada por el ingreso a su fase de producción de la mina Inmaculada, hecho que contribuyó a la mayor extracción de metales preciosos.
- El **precio promedio del oro** en diciembre fue US\$/oz.tr. 1 149,0; menor en 7,0 por ciento respecto del mes anterior, debido a la apreciación global del dólar y a la caída de las tenencias del metal en EFTs.

Ayacucho: Crecimiento de la producción minera 1/

(Var.% real respecto a similar mes del año anterior)

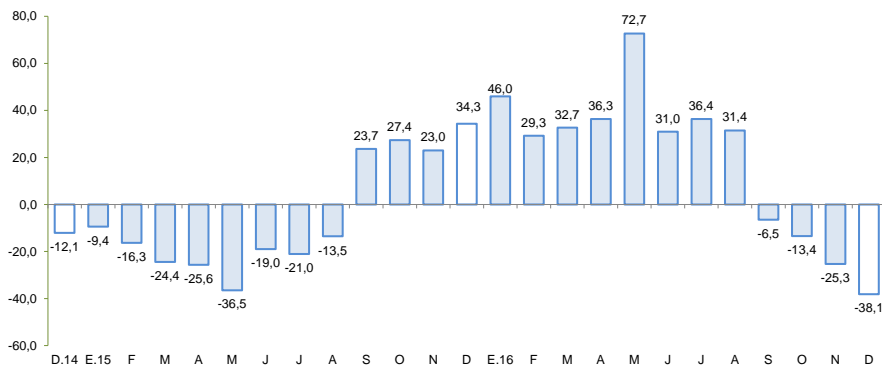

1/ A precios de 2007

Fuente: MINEM

Cotización internacional de oro

(US\$/oz.tr. promedio mensual – London Metal Exchange)

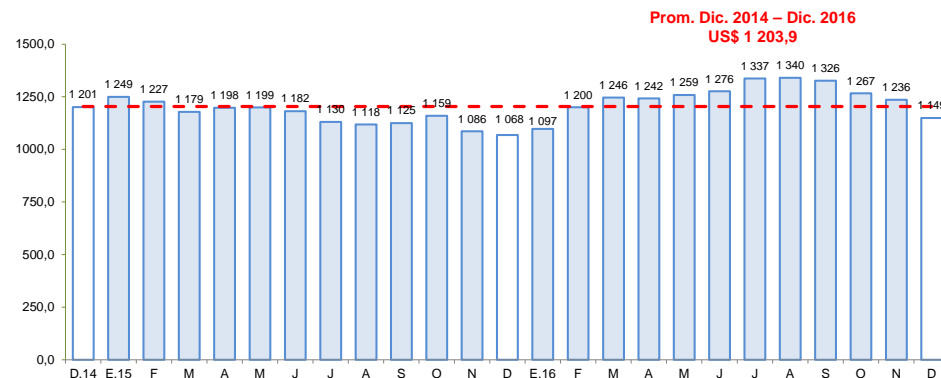

Fuente: Bloomberg.



Los despachos de cemento disminuyeron 22,2 por ciento en diciembre, por la lentitud y un efecto base en la ejecución de obras públicas.

Ayacucho: Despachos de cemento (Var.% con respecto a similar mes del año anterior)

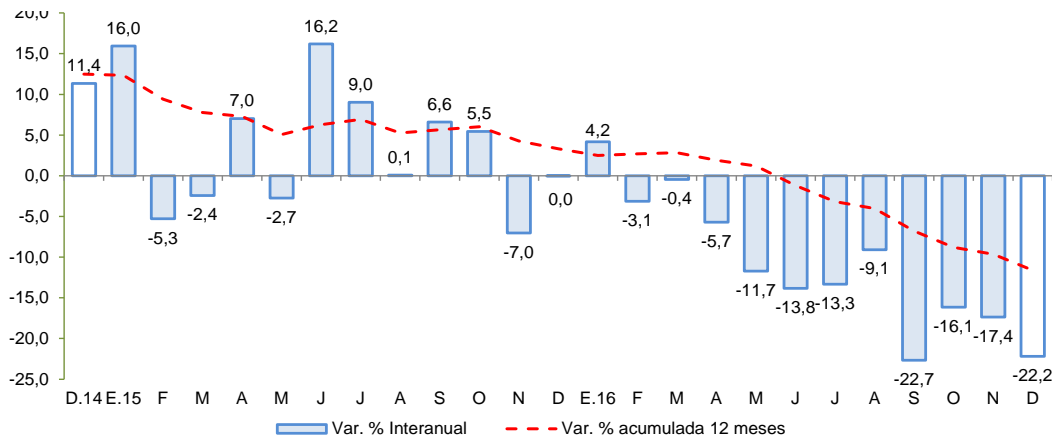

Fuente: UNACEM S.A.A

- Los **despachos de cemento** disminuyeron 22,2 por ciento frente a similar mes del año 2015, debido a la lentitud en el avance de algunas obras ejecutadas por el Gobierno Regional, añadiéndose un efecto base, puesto que algunas obras importantes a cargo del Gobierno Central prácticamente han sido culminadas. De igual forma, la contracción en el acumulado anual (-11,6 por ciento) obedeció a la disminución de la inversión ejecutada por el Gobierno Central como del Gobierno Regional.

En diciembre, el crédito directo total en la región (S/ 1 196 millones) creció 16,1 por ciento con respecto a igual mes del año pasado, y en 1,7 por ciento con relación al mes previo. En términos interanuales, los créditos de consumo crecieron en 20,6 por ciento y los hipotecarios en 9,7 por ciento.

Ayacucho: Crédito Directo

(Saldos a fin de periodo)

	Estructura %	Saldos en millones de soles con TCF 1/		Tasa de crecimiento (%)	
		Dic-16	Nov-16	Dic-16	Mes
Banco de la Nación	8,2	97	98	1,1	11,4
Agrobanco	4,6	53	55	3,1	19,9
Banca Múltiple	46,3	549	554	1,0	7,8
Instituciones No Bancarias	40,9	477	489	2,6	27,9
Financieras	9,7	115	116	1,1	44,9
Cajas Municipales	27,2	315	325	3,1	25,1
Cajas Rurales	4,0	46	47	2,3	12,7
Edpymes	0,1	1	1	15,6	31,2
Arrendamiento Financiero	0,0	0	0	-	-
TOTAL	100,0	1 175	1 196	1,7	16,1
Empresas	66,3	779	793	1,8	14,8
Personas	33,7	397	403	1,5	18,7
Consumo	28,2	332	337	1,7	20,6
Hipotecario	5,5	65	65	0,8	9,7
MN	97,3	1 141	1 163	1,9	18,1
ME	2,7	34	33	-4,0	-26,8
ME (Mill. US\$)		10	10	-4,0	-26,8

1/ TCF = Tipo de Cambio Fijo (S/ 3,41 por US\$)

Fuente: SBS y AFP.

Elaboración: BCRP, Sucursal Huancayo. Departamento de Estudios Económicos.

- La **morosidad** al término de noviembre se situó en 5,0 por ciento, siendo mayor en 0,8 de punto porcentual respecto de similar mes del año pasado. Los ratios más altos se registraron en las Edpymes (7,4 por ciento) y en la Banca Múltiple (6,3 por ciento), principalmente en créditos a la micro y pequeña empresa.

Ayacucho: Crecimiento del crédito directo

(Var.% nominal con respecto a similar mes del año anterior)

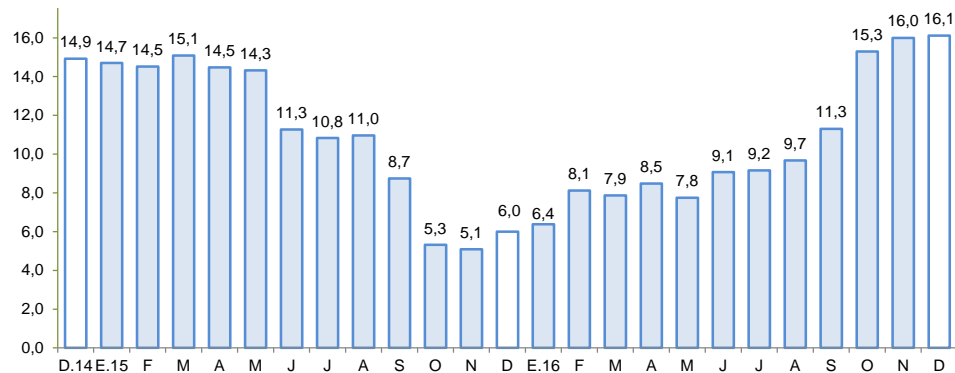

Fuente: SBS y AFP.

Ayacucho: Tasa de morosidad 1/

(Porcentaje)

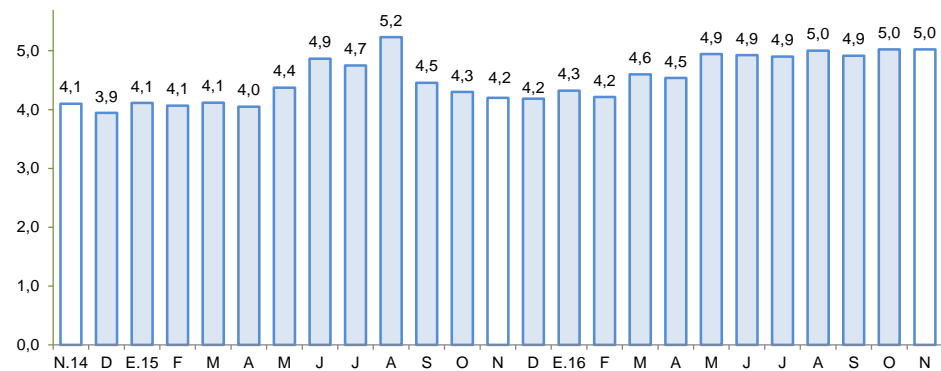

1/ Morosidad = (créditos vencidos + créditos en cobranza judicial) / colocaciones brutas.

Fuente: SBS y AFP.

Los depósitos (S/ 1 013 millones) aumentaron en 23,9 por ciento respecto de diciembre 2015, y en 5,6 por ciento con relación al mes previo. En el primer caso, por la mayor captación en las modalidades de depósitos de ahorro y a plazo (9,4 y 108,2 por ciento, respectivamente). Por instituciones, crecieron principalmente los saldos de las Cajas Municipales (25,1 por ciento) y las Empresas Financieras.

Ayacucho: Depósitos (Saldos a fin de periodo)

	SalDOS en millones de soles con TCF 1/		Tasa de crecimiento (%)	
	Nov-16	Dic-16	Mes	12 Meses
Banco de la Nación	339	356	5,2	5,6
Banca Múltiple	388	413	6,3	14,7
Instituciones No Bancarias	232	244	5,0	102,5
Financieras	99	104	4,9	1 029,6
Cajas Municipales	131	137	4,7	25,1
Cajas Rurales	2	3	30,4	84,0
TOTAL	959	1 013	5,6	23,9
Vista	275	303	10,3	5,3
Ahorro	411	435	5,8	9,4
A plazo	273	275	0,6	108,2
MN	865	924	6,9	26,4
ME	94	88	-6,3	2,5
ME (Mill. US\$)	28	26	-6,3	2,5

1/ TCF = Tipo de Cambio Fijo (S/ 3,41 por US\$)

Fuente: SBS y AFP.

Elaboración: BCRP, Sucursal Huancayo. Departamento de Estudios Económicos.

Ayacucho: Crecimiento de los depósitos (Var. % nominal con respecto a similar mes del año anterior)

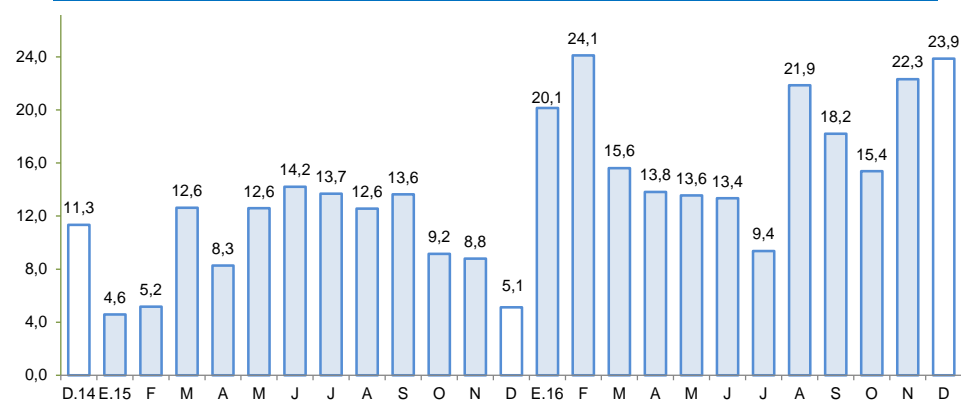

Fuente: SBS y AFP

La inversión pública disminuyó 11,3 por ciento en diciembre, y en 30,3 por ciento en 2016, explicado en este último por la menor ejecución en todos los niveles de gobierno.

Ayacucho: Ejecución del Presupuesto de Inversiones 1/ 2/

(En millones de soles)

	Diciembre			Enero - Diciembre		
	2 015	2 016	Var %real	2 015	2 016	Var %real
Gobierno Nacional	55,3	42,7	-25,1	565,8	286,7	-51,1
Gobierno Regional	63,3	59,8	-8,4	424,3	284,9	-35,1
Gobiernos Locales	129,4	182,5	36,6	540,6	532,2	-4,9
Inversión Pública	248,0	285,1	11,3	1 530,7	1 103,7	-30,3

1/ Información actualizada al 31 de diciembre de 2016

2/ Comprende la adquisición de activos no financieros.

Fuente: MEF

Elaboración: BCRP - Sucursal Huancayo.

Ayacucho: Crecimiento de la Ejecución del Presupuesto de Inversiones

(Var. % real)

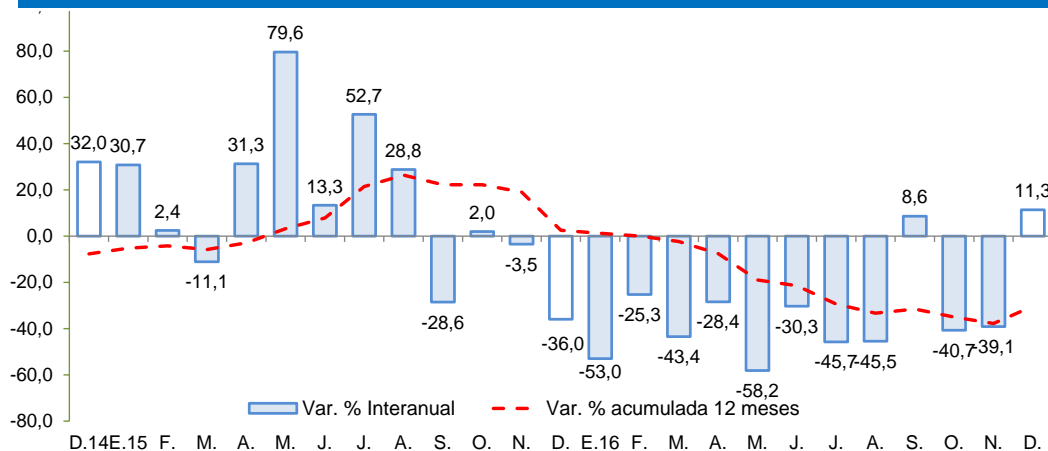

Fuente: MEF

- La **inversión pública** correspondiente a los tres niveles de gobierno totalizó en diciembre S/ 285,1 millones, mayor en 11,3 por ciento respecto de diciembre del año pasado. Al respecto, la expansión se observó a nivel de los municipios (36,6 por ciento), contrarrestando la disminución a nivel del Gobierno Central (-25,1 por ciento) y Regional (-8,4 por ciento). En el primer caso por un efecto base a nivel de las inversiones en transportes, toda vez que la “Carretera Quinua – San Francisco” se encuentra casi culminada con un avance físico mayor al 95 por ciento. Al respecto, en diciembre 2015 se ejecutó S/ 23,1 millones frente a S/ 10,6 millones en diciembre de este año. Adicionalmente, se observó menor gasto a nivel del Gobierno Regional, en la ejecución del proyecto “Rehabilitación y mejoramiento de la carretera Abra Toccto – Vilcashuamán, tramo Condorcocha – Vilcashuamán”.

- Entre los **principales proyectos** de inversión pública que se vienen ejecutando destacan: Mejoramiento de la capacidad resolutive del Hospital Miguel Ángel Mariscal Llerena con un PIM de S/ 136,2 millones para el 2016 a cargo del Gobierno Regional de Ayacucho; Rehabilitación y mejoramiento de la carretera Quinua – San Francisco de una longitud de 145 Km, cuyo costo total asciende a S/ 758,8 millones encontrándose a cargo del Ministerio de Transportes y Comunicaciones, y considera un presupuesto para el 2016 de S/ 45,0 millones; Instalación del servicio de agua del sistema de riego Huaccme, en los distritos de Colta y Oyolo, provincia de Paucar del Sara Sara, con un PIM de S/ 35,7 millones; Rehabilitación y mejoramiento de la carretera abra Toccto - Vilcashuaman, tramo: Condorcocha – Vilcashuaman con un PIM de S/ 32,5 millones; y Mejoramiento y ampliación de los servicios educativos en dieciseis instituciones educativas del nivel primario, distrito de Socos, provincia de Huamanga con un PIM para el 2016 de S/ 25,7 millones.