



BANCO CENTRAL DE RESERVA DEL PERÚ

# **Ayacucho: Síntesis de Actividad Económica - Noviembre 2016 -**

Departamento de Estudios Económicos  
Sucursal Huancayo

Viernes, 03 de marzo de 2017

En noviembre, el sector primario mostró resultados mixtos al expandirse el sector agropecuario (4,8 por ciento), pero contraerse el minero (-25,3 por ciento). En lo que va del año, se registró un crecimiento del sector minero (19,8 por ciento); pero, se contrajo el sector agropecuario (-2,8 por ciento).

## Actividad Primaria

- El **sector agropecuario** creció 4,8 por ciento en noviembre, debido a la mayor producción agrícola (16,8 por ciento) en productos como café, cacao y quinua (162,5 por ciento), así como por productos pecuarios (0,8 por ciento) tales como carnes de ovino y porcino (1,1 y 11,8 por ciento, respectivamente). En lo que va del año, el sector se contrajo en 2,8 por ciento por la menor producción agrícola (-4,6 por ciento), ante la menor producción de cultivos de sierra como papa (-6,6 por ciento) y maíz amiláceo (-13,0 por ciento).
- La **actividad minera** se contrajo en 25,3 por ciento en noviembre, debido a la menor producción de oro (-30,8 por ciento), plata (-15,9 por ciento) y zinc (-25,2 por ciento); lo que contrastó con la expansión acumulada del sector (19,8 por ciento), debido a un efecto base, por el inicio de operaciones de la mina Inmaculada.

### Ayacucho: Crecimiento de la producción agropecuaria 1/ (Var.% real respecto a similar mes del año anterior)

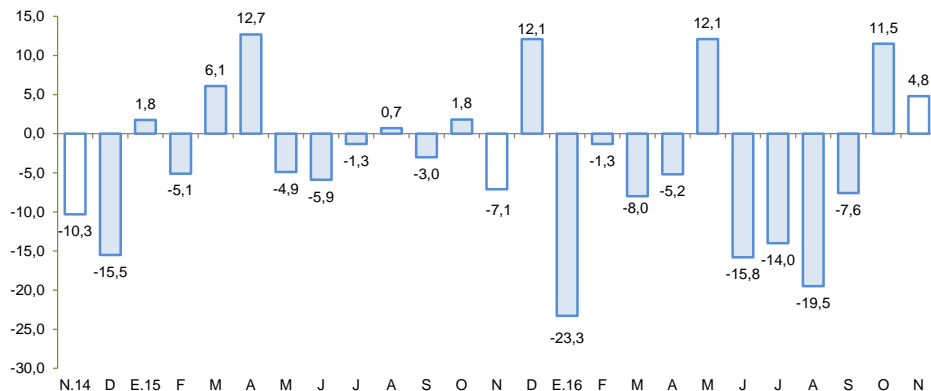

1/ A precios de 2007

Fuente: Ministerio de Agricultura y Riego

### Ayacucho: Crecimiento de la producción minera 1/ (Var.% real respecto a similar mes del año anterior)

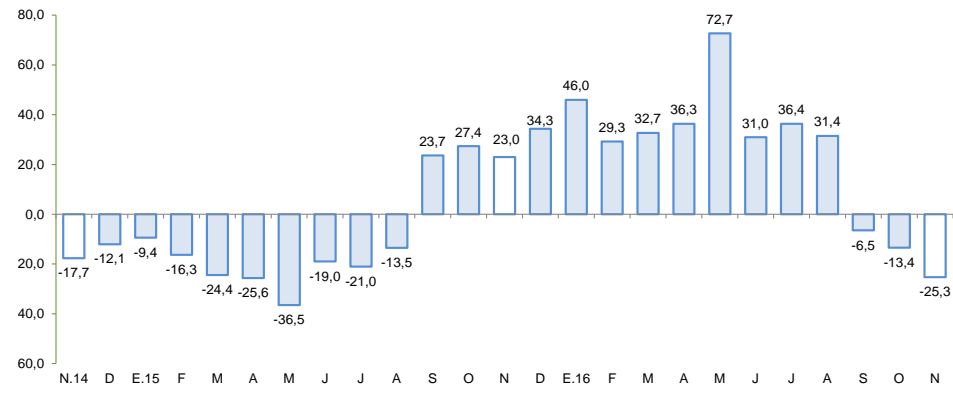

1/ A precios de 2007

Fuente: MINEM

En noviembre, destacó el crecimiento de los arribos a establecimientos de hospedaje (5,0 por ciento) y del crédito directo total (16,0 por ciento). De otro lado, disminuyeron los despachos de cemento (-17,4 por ciento) y la ejecución de la inversión pública (-39,1 por ciento).

- Los **despachos de cemento** disminuyeron 17,4 por ciento debido a la lentitud de algunas obras ejecutadas por los municipios, además de un efecto base, puesto que algunas obras importantes a cargo del Gobierno Central prácticamente han sido culminadas.
- Los **arribos a los establecimientos de hospedaje** aumentaron en noviembre en 5,0 por ciento, respecto a similar mes del año previo, por la mayor afluencia de turistas nacionales (5,2 por ciento).
- El **crédito directo total** en la región (S/ 1 175 millones) creció en 16,0 por ciento, en términos nominales, con relación a noviembre de 2015. Los créditos de consumo e hipotecario registraron crecimientos de 20,2 y 9,8 por ciento, respectivamente.
- Por su parte, la **inversión pública** (S/ 79,2 millones) disminuyó 39,1 por ciento ante la contracción en la ejecución del Gobierno Nacional como de los municipios. En cuanto a los proyectos de inversión pública con mayor desembolso en el mes, destacaron: Mejoramiento de la capacidad resolutive del Hospital Regional Miguel Ángel Mariscal Llerena de Ayacucho (S/ 6,8 millones); Rehabilitación y mejoramiento de la carretera abra Toccto - Vilcashuaman, tramo: Condorcocha – Vilcashuaman (S/ 2,8 millones); Mejoramiento y ampliación de los sistemas de agua potable, alcantarillado y tratamiento de aguas residuales en la ciudad de San Francisco y en el distrito de Ayna, provincia La Mar (S/ 2,6 millones), Mejoramiento de la oferta de servicios de salud del Centro de Salud Luricocha, provincia de Huanta (S/ 2,0 millones) y Mejoramiento y ampliación de los sistemas de agua potable y alcantarillado e instalación de planta de tratamiento de aguas residuales en la localidad de Vinchos, distrito de Vinchos, provincia de Huamanga (S/ 1,7 millones).

## Ayacucho: Otros indicadores de actividad económica (Variación % respecto a similar mes del año anterior)

	Jun. 16	Jul. 16	Ago. 16	Set. 16	Oct. 16	Nov. 16
Despachos de cemento 1/	-13,8	-13,3	-9,1	-22,7	-16,1	-17,4
Arribos a los establec. de hospedaje	29,1	53,1	1,9	39,5	4,5	5,0
Crédito total 2/	9,1	9,2	9,7	11,3	15,3	16,0
Crédito de consumo 2/	14,7	12,8	16,0	17,4	19,9	20,2
Crédito hipotecario 2/	16,8	16,4	13,6	11,0	10,2	9,8
Inversión pública 2/	-30,3	-45,7	-45,5	7,7	-40,7	-39,1

1/ En términos reales.

2/ En términos nominales.

Fuentes: BCRP - Sucursal Huancayo, UNACEM, MINCETUR, SBS y MEF.

## Los proyectos de inversión previstos están centrados en proyectos de exploración minera.

---

- En [minería](#), se cuenta con seis proyectos mineros en exploración, con autorización vigente del Ministerio de Energía y Minas como: Kimsa Orcco de la empresa Lacona South América SAC; Pilarica (Fresnillo Perú SAC); Sami Fase I (Minera Anaconda Perú SA); Huiniccasa y Mila (Compañía de Exploraciones Orión SAC) y Ccorisayhua (Zamin Perú Gold SAC).
- También en [minería](#), Rio Silver anunció la firma de una carta no vinculante de intención mediante la cual concede a Magellan Gold, la opción de comprar una participación indivisa del 50% en la propiedad del proyecto Niñobamba. El proyecto de plata Niñobamba de 900 hectáreas está ubicado en la provincia de Cangallo en una jurisdicción favorable a la minería con históricos recursos de plata e infraestructura adecuada.
- En [comercio](#), PROINVERSIÓN ha dado a conocer una iniciativa privada para la generación de fondos para el Colegio Mariscal Cáceres, el cual consiste en la creación de un fondo auto sostenible financiado a través del pago de rentas generadas por el derecho de superficie que se confiera sobre el inmueble del complejo deportivo del referido colegio.

La actividad agropecuaria creció 4,8 por ciento en noviembre, por la mayor producción agrícola (16,8 por ciento) y pecuaria (0,8 por ciento). En enero y noviembre, la contracción del sector (-2,8 por ciento) se explicó por la disminución del sub sector agrícola (-4,6 por ciento).

## Ayacucho: Producción de principales productos agropecuarios 1/ (En toneladas)

Subsectores	Estructura Porcentual 2014 2/	Noviembre			Enero - Noviembre				
		2015	2016	Var.%	Contribución al crecimiento 3/	2015	2016	Var.%	Contribución al crecimiento 3/
<b>AGRÍCOLA</b>	<b>64,2</b>			<b>16,8</b>	<b>4,2</b>			<b>-4,6</b>	<b>-3,0</b>
<b>Orientada al mercado externo y agroindustria 2/</b>	<b>9,9</b>			<b>375,4</b>	<b>8,0</b>			<b>18,8</b>	<b>2,2</b>
Cacao	4,4	0	85	-	0,0	4 973	5 643	13,5	0,6
Quinua	2,2	16	42	162,5	0,2	14 517	16 560	14,1	0,5
Café	1,9	0	246	-	0,0	3 051	4 522	48,2	1,3
Palta	1,1	302	118	-60,9	-1,2	4 944	4 493	-9,1	-0,1
<b>Orientado al mercado interno 2/</b>	<b>54,3</b>			<b>-16,6</b>	<b>-3,8</b>			<b>-9,6</b>	<b>-5,3</b>
Papa	26,0	1 074	1 009	-6,1	-0,2	321 162	299 967	-6,6	-1,7
Maíz amiláceo	4,5	0	0	-	0,0	20 774	18 064	-13,0	-0,6
Alfalfa	4,3	18 606	18 059	-2,9	-0,4	197 387	194 587	-1,4	-0,1
Cebada grano	1,8	60	7	-88,3	-0,2	17 311	13 181	-23,9	-0,5
Trigo	1,8	93	2	-97,8	-0,4	12 460	9 610	-22,9	-0,4
Haba grano seco	1,5	0	0	-	0,0	7 277	6 588	-9,5	-0,1
Tuna	1,4	424	132	-68,9	-0,8	16 868	17 162	1,7	0,0
Maíz choclo	1,2	0	78	-	0,0	12 079	9 032	-25,2	-0,3
Aveja grano seco	1,1	0	0	-	0,0	4 522	3 945	-12,8	-0,1
Olluco	1,1	0	0	-	0,0	13 404	12 536	-6,5	-0,1
Frijol grano seco	0,8	0	0	-	0,0	2 546	2 112	-17,0	-0,2
Aveja grano verde	0,8	58	57	-1,7	0,0	3 887	3 250	-16,4	-0,1
<b>PECUARIO</b>	<b>35,8</b>			<b>0,8</b>	<b>0,6</b>			<b>0,8</b>	<b>0,3</b>
Carne de Vacuno 4/	14,0	859	820	-4,5	-1,5	10 578	10 594	0,2	0,0
Leche Vacuno	7,6	766	695	-9,2	-0,3	46 195	43 624	-5,6	-0,4
Carne de Ovíno 4/	2,9	153	154	1,1	0,1	1 719	1 750	1,8	0,0
Carne de Porcino 4/	1,8	171	192	11,8	0,5	2 052	2 180	6,2	0,1
<b>SECTOR AGROPECUARIO</b>	<b>100,0</b>			<b>4,8</b>	<b>4,8</b>			<b>-2,8</b>	<b>-2,8</b>

1/ Cifras preliminares.

2/ A precios de 2007.

3/ En base a la estructura de similar periodo de 2015.

4/ Peso neto.

Fuente: MINAGRI

Elaboración: BCRP - Sucursal Huancayo.

- El crecimiento de 16,8 por ciento del **subsector agrícola**, obedeció a la mayor producción orientada al mercado externo y agroindustria (375,4 por ciento) en cultivos como café y cacao, siendo explicado en el primer caso por la recuperación de los cultivos frente a la enfermedad de la “roya” mientras que en cacao por normalización del calendario de cosechas. Respecto al acumulado entre enero y noviembre, el subsector agrícola se contrajo en 4,6 por ciento, por la menor producción de cultivos orientados al mercado interno (-9,6 por ciento) como: papa (-6,6 por ciento), maíz amiláceo (-13,0 por ciento), cebada grano (-23,9 por ciento) y trigo (-22,9 por ciento) los que fueron afectados por las condiciones climáticas adversas registrándose además una menor disponibilidad hídrica durante las siembras de campaña chica a consecuencia del Fenómeno del Niño. De forma contraria, algunos cultivos de selva observaron una recuperación frente al año pasado, destacando cacao (13,5 por ciento) y café (48,2 por ciento).
- Respecto a la producción **pecuaria**, el crecimiento de 0,8 por ciento en noviembre, obedeció principalmente a la mayor producción de carne de porcino y ovino (11,8 y 1,1 por ciento, respectivamente). De forma similar en el acumulado el incremento de 0,8 por ciento, se explicó por la mayor producción en carnes de ovino y porcino (1,8 y 6,2 por ciento, respectivamente), contrarrestando la disminución de leche de vacuno (-5,6 por ciento).

En noviembre, la producción minera disminuyó 25,3 por ciento por la menor extracción de oro (-30,8 por ciento), zinc (-25,2 por ciento) y plata (-15,9 por ciento).

## Ayacucho: Producción Minera 1/

(Var. % real respecto al mismo periodo del año anterior)

Mineral	Estructura Porcentual 2014 2/	Noviembre				Enero - Noviembre			
		2015	2016	Var.%	Contribución 3/	2015	2016	Var.%	Contribución 3/
Oro (Onzas troy)	47,7	33 768	23 356	-30,8	-16,1	262 063	341 198	30,2	14,0
Plata (Onzas troy)	25,0	730 223	614 477	-15,9	-3,2	7 483 250	9 678 034	29,3	6,9
Zinc (TMF)	22,3	4 740	3 543	-25,2	-5,9	43 948	43 109	-1,9	-0,5
Plomo (TMF)	4,4	872	798	-8,6	-0,3	9 530	7 161	-24,9	-1,1
Cobre (TMF)	0,6	49	66	34,7	0,2	342	653	90,7	0,4
<b>SECTOR MINERÍA 2/</b>	<b>100,0</b>			<b>-25,3</b>	<b>-25,3</b>			<b>19,8</b>	<b>19,8</b>

1/ Cifras preliminares.

2/ A precios de 2007.

3/ En base a la estructura porcentual de similar periodo de 2014.

Fuente: Ministerio de Energía y Minas.

Elaboración: BCRP, Sucursal Huancayo, Departamento de Estudios Económicos.

- La **producción minera** cayó 25,3 por ciento en noviembre, debido a la menor producción de oro (-30,8 por ciento), plata (-15,9 por ciento) y zinc (-25,2 por ciento). De otro lado, en el acumulado de enero a noviembre, se registró una expansión de 19,8 por ciento, sustentado en la mayor producción de oro (30,2 por ciento) y plata (29,3 por ciento), situación que estuvo explicada por el ingreso a su fase de producción de la mina Inmaculada, hecho que contribuyó a la mayor extracción de metales preciosos.
- El **precio promedio del oro** en noviembre fue US\$/oz.tr. 1 236,0; menor en 2,4 por ciento respecto del mes anterior, debido a la apreciación global del dólar y a las expectativas de alza de tasas de interés de la FED.

## Ayacucho: Crecimiento de la producción minera 1/

(Var.% real respecto a similar mes del año anterior)

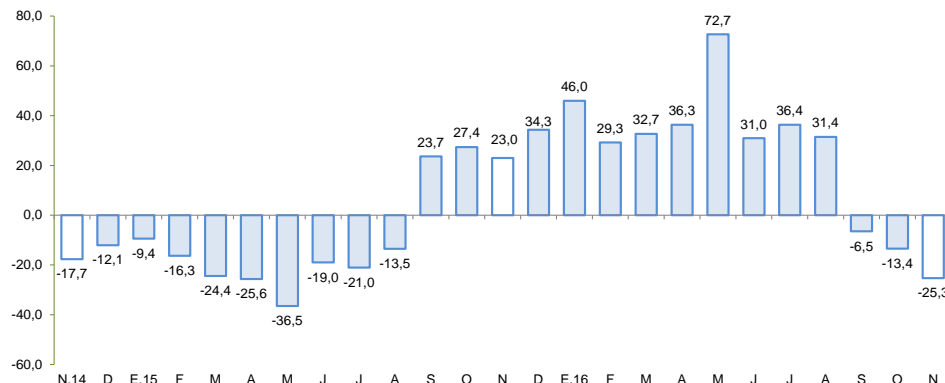

1/ A precios de 2007

Fuente: MINEM

## Cotización internacional de oro

(US\$/oz.tr. promedio mensual – London Metal Exchange)

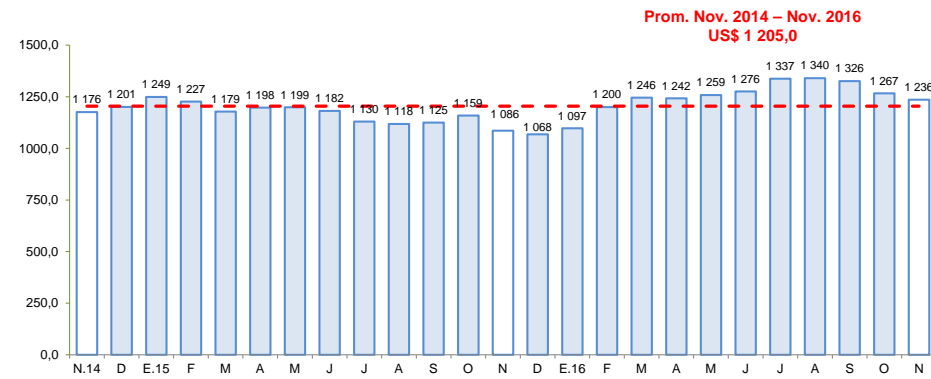

Fuente: Bloomberg.

Los despachos de cemento disminuyeron 17,4 por ciento en noviembre, por la lentitud y un efecto base en la ejecución de obras públicas.

## Ayacucho: Despachos de cemento (Var.% con respecto a similar mes del año anterior)

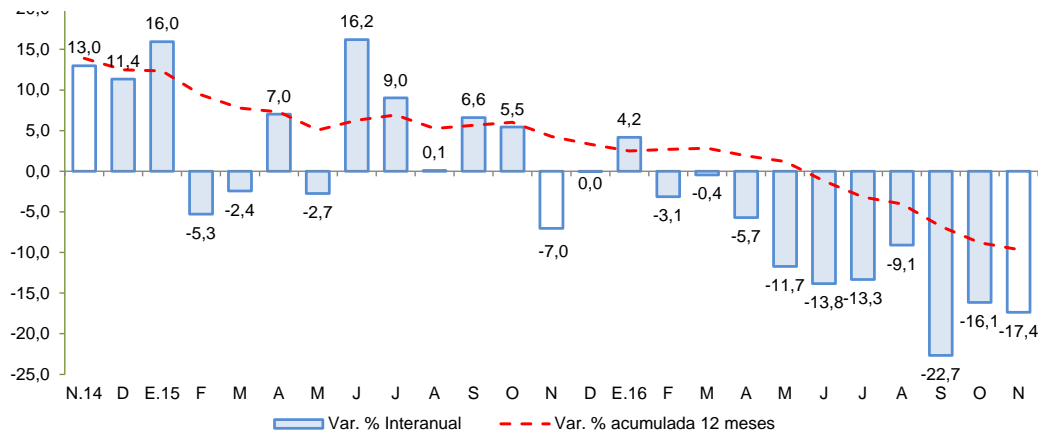

Fuente: UNACEM S.A.A

- Los **despachos de cemento** disminuyeron 17,4 por ciento frente a similar mes del año 2015, debido a la lentitud en el avance de algunas obras ejecutadas por algunas municipalidades, añadiéndose un efecto base, puesto que algunas obras importantes a cargo del Gobierno Central prácticamente han sido culminadas. De igual forma, la contracción en lo que va del año (-10,6 por ciento) obedeció a la disminución de la inversión ejecutada por el Gobierno Central como de los municipios.

En noviembre, el crédito directo total en la región (S/ 1 175 millones) creció 16,0 por ciento con respecto a igual mes del año pasado, y en 2,1 por ciento con relación al mes previo. En términos interanuales, los créditos de consumo crecieron en 20,2 por ciento y los hipotecarios en 9,8 por ciento.

## Ayacucho: Crédito Directo

(Saldos a fin de periodo)

	Estructura %	Saldos en millones de soles con TCF 1/		Tasa de crecimiento (%)	
		Nov-16	Oct-16	Nov-16	Mes
<b>Banco de la Nación</b>	<b>8,2</b>	<b>96</b>	<b>97</b>	<b>0,7</b>	<b>10,3</b>
<b>Agrobanco</b>	<b>4,5</b>	<b>51</b>	<b>53</b>	<b>3,6</b>	<b>22,6</b>
<b>Banca Múltiple</b>	<b>46,7</b>	<b>540</b>	<b>549</b>	<b>1,6</b>	<b>7,7</b>
<b>Instituciones No Bancarias</b>	<b>40,5</b>	<b>464</b>	<b>477</b>	<b>2,8</b>	<b>27,9</b>
Financieras	9,7	113	115	1,0	44,9
Cajas Municipales	26,8	305	315	3,4	24,9
Cajas Rurales	3,9	45	46	3,1	13,4
Edpymes	0,1	1	1	11,9	30,9
Arrendamiento Financiero	0,0	0	0	-	-
<b>TOTAL</b>	<b>100,0</b>	<b>1 151</b>	<b>1 175</b>	<b>2,1</b>	<b>16,0</b>
<b>Empresas</b>	<b>66,2</b>	<b>759</b>	<b>779</b>	<b>2,6</b>	<b>14,8</b>
<b>Personas</b>	<b>33,8</b>	<b>393</b>	<b>397</b>	<b>1,0</b>	<b>18,4</b>
Consumo	28,2	328	332	1,2	20,2
Hipotecario	5,5	65	65	0,1	9,8
MN	97,1	1 116	1 141	2,2	18,2
ME	2,9	35	34	-2,7	-28,1
ME (Mill. US\$)		10	10	-2,7	-28,1

1/ TCF = Tipo de Cambio Fijo (S/ 3,41 por US\$)

Fuente: SBS y AFP.

Elaboración: BCRP, Sucursal Huancayo. Departamento de Estudios Económicos.

- La **morosidad** al término de octubre se situó en 5,0 por ciento, siendo mayor en 0,7 de punto porcentual respecto de similar mes del año pasado. Los ratios más altos se registraron en las Edpymes (8,3 por ciento) y en la Banca Múltiple (6,3 por ciento), principalmente en créditos a la micro y pequeña empresa.

## Ayacucho: Crecimiento del crédito directo

(Var.% nominal con respecto a similar mes del año anterior)

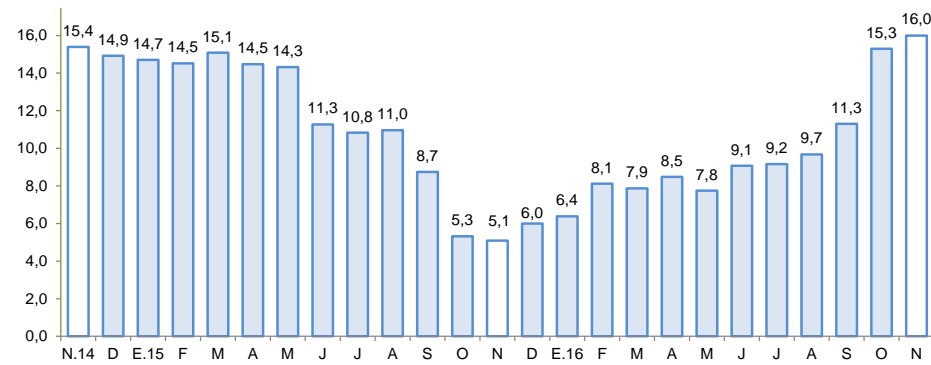

Fuente: SBS y AFP.

## Ayacucho: Tasa de morosidad 1/

(Porcentaje)

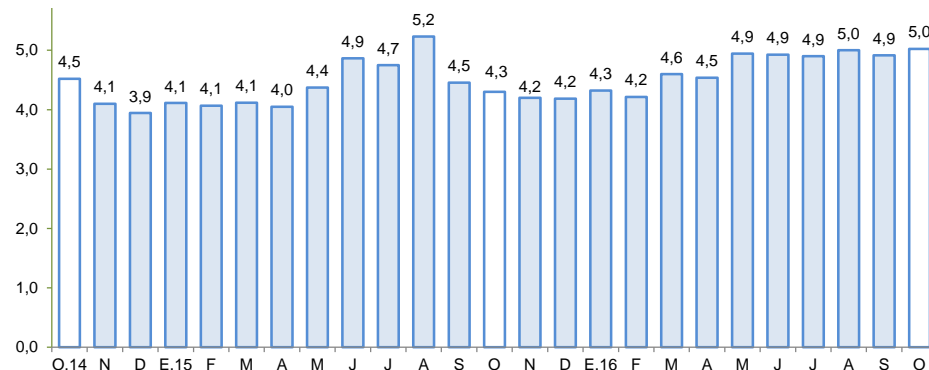

1/ Morosidad = (créditos vencidos + créditos en cobranza judicial) / colocaciones brutas.

Fuente: SBS y AFP.



Los depósitos (S/ 959 millones) aumentaron en 22,3 por ciento respecto de noviembre de 2015, y en 5,1 por ciento con relación al mes previo. En el primer caso, por la mayor captación en las modalidades de depósitos de ahorro y a plazo (10,5 y 106,1 por ciento, respectivamente). Por tipo de instituciones, crecieron principalmente los saldos de las Cajas Municipales (21,1 por ciento) y las Empresas Financieras.

## Ayacucho: Depósitos (Saldos a fin de periodo)

	Saldos en millones de soles con TCF 1/		Tasa de crecimiento (%)	
	Oct-16	Nov-16	Mes	12 Meses
<b>Banco de la Nación</b>	<b>351</b>	<b>339</b>	<b>-3,5</b>	<b>3,6</b>
<b>Banca Múltiple</b>	<b>379</b>	<b>388</b>	<b>2,3</b>	<b>14,7</b>
<b>Instituciones No Bancarias</b>	<b>182</b>	<b>232</b>	<b>27,3</b>	<b>95,5</b>
Financieras	57	99	74,5	1 005,5
Cajas Municipales	124	131	6,0	21,1
Cajas Rurales	2	2	10,5	40,0
<b>TOTAL</b>	<b>913</b>	<b>959</b>	<b>5,1</b>	<b>22,3</b>
Vista	278	275	-1,2	-1,7
Ahorro	423	411	-2,7	10,5
A plazo	212	273	28,9	106,1
MN	820	865	5,4	25,5
ME	92	94	2,0	-0,9
ME (Mill. US\$)	27	28	2,0	-0,9

1/ TCF = Tipo de Cambio Fijo (S/ 3,41 por US\$)

Fuente: SBS y AFP.

Elaboración: BCRP, Sucursal Huancayo. Departamento de Estudios Económicos.

## Ayacucho: Crecimiento de los depósitos (Var. % nominal con respecto a similar mes del año anterior)

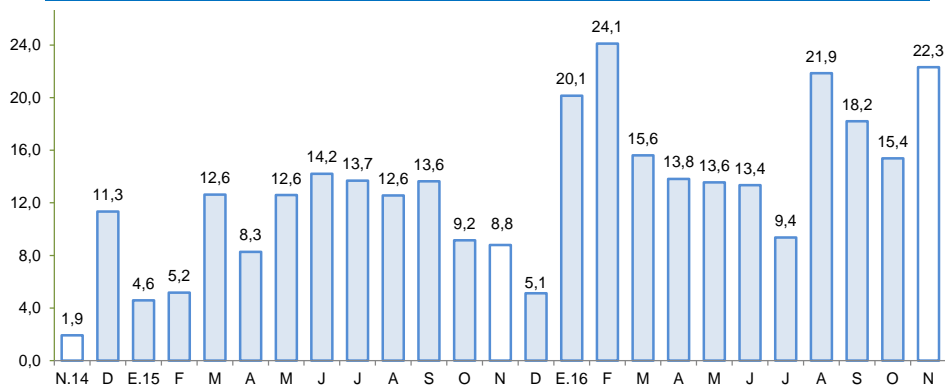

Fuente: SBS y AFP

La inversión pública disminuyó 39,1 por ciento en noviembre, y en 38,4 por ciento en lo que va del año, siendo en este último caso explicado por la menor ejecución en todos los niveles de gobierno.

## Ayacucho: Ejecución del Presupuesto de Inversiones 1/ 2/

(En millones de soles)

	Noviembre			Enero - Noviembre		
	2 015	2 016	Var %real	2 015	2 016	Var %real
Gobierno Nacional	52,2	13,8	-74,4	510,5	243,9	-53,9
Gobierno Regional	21,0	21,7	0,0	361,0	225,0	-39,8
Gobiernos locales	52,8	43,7	-19,8	411,2	349,7	-17,9
<b>Inversión Pública</b>	<b>126,0</b>	<b>79,2</b>	<b>-39,1</b>	<b>1 282,7</b>	<b>818,6</b>	<b>-38,4</b>

1/ Información actualizada al 30 de noviembre de 2016

2/ Comprende la adquisición de activos no financieros.

Fuente: MEF

Elaboración: BCRP - Sucursal Huancayo.

## Ayacucho: Crecimiento de la Ejecución del Presupuesto de Inversiones

(Var. % real)

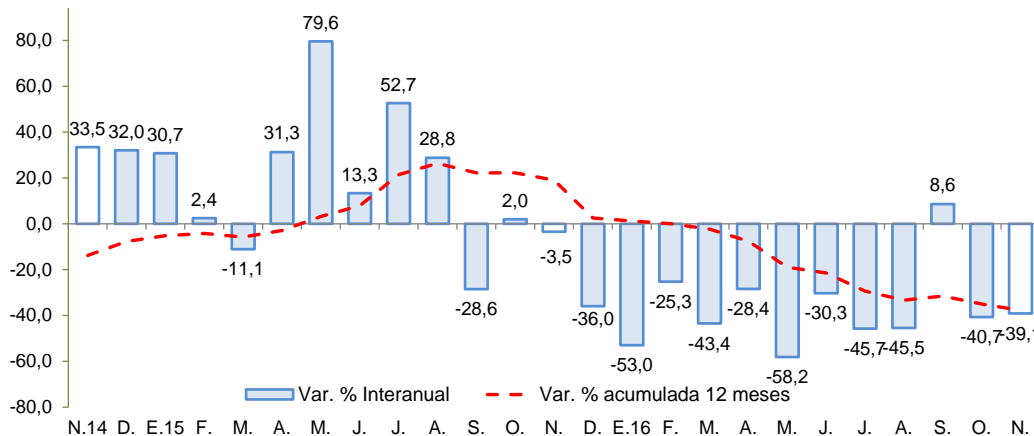

Fuente: MEF

- La **inversión pública** correspondiente a los tres niveles de gobierno totalizó en noviembre S/ 79,2 millones, menor en 39,1 por ciento respecto de noviembre del año pasado. Al respecto, la contracción se observó sobre todo a nivel del Gobierno Nacional (-74,4 por ciento) y de los municipios (-19,8 por ciento), siendo en el primer caso sustentado por un efecto base a nivel de las inversiones en transportes, toda vez que la “Carretera Quinua – San Francisco” se encuentra casi culminada con un avance físico mayor al 95 por ciento. Al respecto, en noviembre 2015 se ejecutó S/ 33,8 millones frente a S/ 1,1 millones en noviembre de este año. A lo anterior se añadió el efecto base en la construcción de una de las obras más importantes a nivel de los municipios, como la “Construcción y mejoramiento del sistema de drenaje pluvial de la margen izquierda del río Alameda y Centro Histórico de Ayacucho”; el cual se encuentra casi finalizado. Adicionalmente, se observó menor gasto en lo que respecta a la “Rehabilitación y mejoramiento de la carretera Abra Toccto – Vilcashuamán, tramo Condorcocha –Vilcashuamán”.

- Entre los **principales proyectos** de inversión pública que se vienen ejecutando destacan: Mejoramiento de la capacidad resolutive del Hospital Miguel Ángel Mariscal Llerena con un PIM de S/ 136,2 millones para el 2016 a cargo del Gobierno Regional de Ayacucho; Rehabilitación y mejoramiento de la carretera Quinua – San Francisco de una longitud de 145 Km, cuyo costo total asciende a S/ 758,8 millones encontrándose a cargo del Ministerio de Transportes y Comunicaciones, y considera un presupuesto para el 2016 de S/ 45,0 millones; Instalación del servicio de agua del sistema de riego Huaccme, en los distritos de Colta y Oyolo, provincia de Paucar del Sara Sara, con un PIM de S/ 35,7 millones; Rehabilitación y mejoramiento de la carretera abra Toccto - Vilcashuaman, tramo: Condorcocha – Vilcashuaman con un PIM de S/ 32,5 millones; y Mejoramiento y ampliación de los servicios educativos en dieciséis instituciones educativas del nivel primario, distrito de Socos, provincia de Huamanga con un PIM para el 2016 de S/ 25,7 millones.