



Ayacucho: Síntesis de Actividad Económica - Agosto 2016 -

Departamento de Estudios Económicos
Sucursal Huancayo

Miércoles, 30 de noviembre de 2016

El Banco Central de Reserva del Perú (BCRP) ha considerado presentar un conjunto de indicadores sectoriales de actividad económica con la finalidad de poder realizar el seguimiento del desempeño de la economía departamental. Para el sector real, se ha utilizado el Valor Bruto de Producción a precios del año 2007 para los sectores disponibles. Cabe señalar que a partir de enero 2014, el Instituto Nacional de Estadística (INEI) ha realizado el cambio de año base (de 1994 a 2007) para la construcción del Producto Bruto Interno (PBI) nacional, estando en elaboración la desagregación departamental. En la medida que se publique referida información, el BCRP volvería a elaborar para cada departamento un indicador agregado de actividad económica.

En agosto, el sector primario mostró resultados mixtos al expandirse el sector minero en 31,4 por ciento; pero contraerse el sector agropecuario en 19,5 por ciento. Similar comportamiento se observó en lo que va del año, al observarse un crecimiento en el sector minero (38,9 por ciento), pero una contracción del sector agropecuario (-5,3 por ciento).

Actividad Primaria

- El **sector agropecuario** cayó en 19,5 por ciento en agosto, debido a la menor producción agrícola (-17,8 por ciento) en cultivos como papa (-95,3 por ciento), maíz amiláceo (-84,0 por ciento), cebada grano (-49,9 por ciento) y frijol grano seco (-61,0 por ciento), a lo que se agregó la disminución de la parte pecuaria (-20,4 por ciento) por menor producción de leche de vacuno (-3,9 por ciento) y carne de ovino (-6,0 por ciento). En lo que va del año, el sector se contrajo en 5,3 por ciento por la menor producción agrícola (-7,2 por ciento).
- La **actividad minera** se expandió 31,4 por ciento en agosto, debido a la mayor producción de oro (57,2 por ciento) y plata (56,5 por ciento). De igual modo, en lo que va del año se observó un crecimiento de 38,9 por ciento, también sustentado en la mayor extracción de metales preciosos, por parte de la mina Inmaculada, debido a un efecto base, toda vez que ingresó a su fase de producción en el último trimestre de 2015.

Ayacucho: Crecimiento de la producción agropecuaria 1/ (Var.% real respecto a similar mes del año anterior)

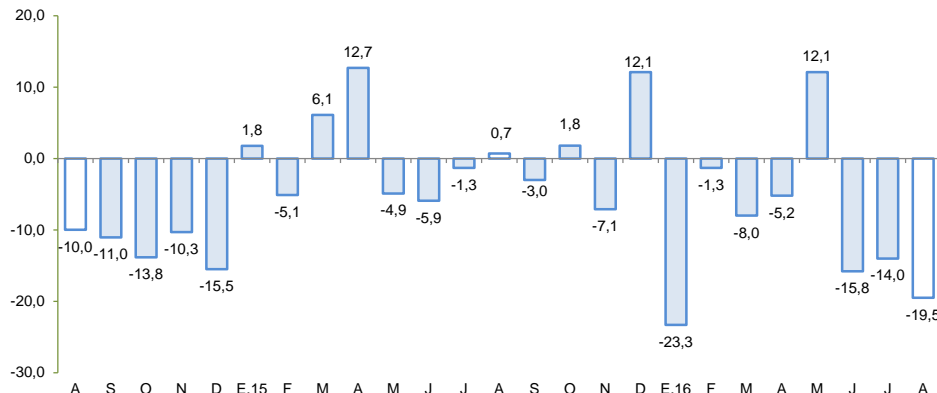

1/ A precios de 2007
Fuente: Ministerio de Agricultura y Riego

Ayacucho: Crecimiento de la producción minera 1/ (Var.% real respecto a similar mes del año anterior)

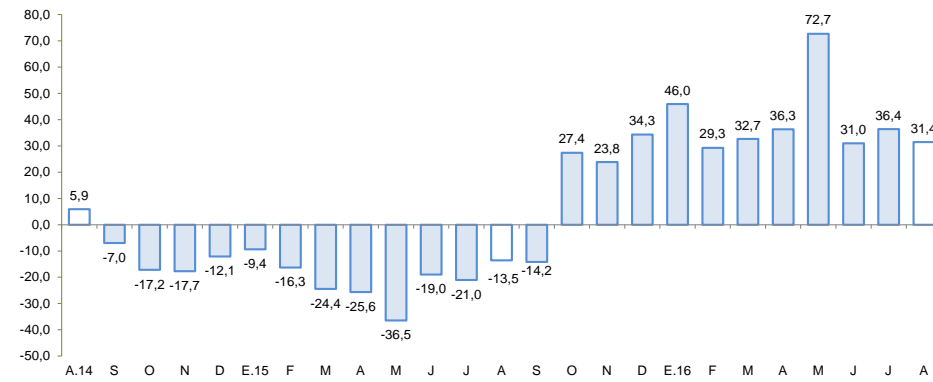

1/ A precios de 2007
Fuente: MINEM

En agosto, crecieron los arribos a establecimientos de hospedaje (55,8 por ciento) y el saldo del crédito directo total (9,7 por ciento), no obstante disminuyeron los despachos de cemento (-9,1 por ciento) así como la ejecución de la inversión pública (-45,5 por ciento).

- Los **despachos de cemento** disminuyeron 9,1 por ciento debido a la lentitud e incluso paralización de algunas obras ejecutadas por el Gobierno Regional y de los municipios.
- Los **arribos a los establecimientos de hospedaje** aumentaron en agosto en 55,8 por ciento, respecto a similar mes del año previo, por la mayor afluencia de turistas nacionales (56,8 por ciento) y extranjeros (22,5 por ciento).
- El **crédito directo total** en la región (S/ 1 120 millones) creció en 9,7 por ciento, en términos nominales, con relación a agosto de 2015. Los créditos de consumo e hipotecario registraron crecimientos de 16,0 y 13,6 por ciento, respectivamente.
- Por su parte, la **inversión pública** (S/ 62,8 millones) disminuyó 45,5 por ciento ante la contracción de la ejecución en todos los niveles de gobierno. En cuanto a los proyectos de inversión pública con mayor desembolso en el mes, destacaron: Mejoramiento de la capacidad resolutiva del Hospital Regional Miguel Ángel Mariscal Llerena de Ayacucho (S/ 5,8 millones); Instalación del servicio de agua del sistema de riego Huaccme, en los distritos de Colta y Oyolo, provincia de Paucar del Sara Sara (S/ 3,8 millones); Rehabilitación y mejoramiento de la carretera Quinua – San Francisco (S/ 1,6 millones); Mejoramiento del servicio educativo en la I.E. N° 38020 nivel primaria y de la I.E. N° 38019 nivel primaria y secundaria, en la provincia de Huamanga (S/ 1,5 millones) y Rehabilitación del camino vecinal Compañía Baja - Mejorada, provincia de Huanta (S/ 1,4 millones).

Ayacucho: Otros indicadores de actividad económica (Variación % respecto a similar mes del año anterior)

	Mar. 16	Abr. 16	May. 16	Jun. 16	Jul. 16	Ago. 16
Despachos de cemento 1/	■ -0,4	■ -5,7	■ -11,7	■ -13,8	■ -13,3	■ -9,1
Arribos a los establec. de hospedaje	■ 42,4	■ 29,2	■ 30,6	■ 20,5	■ 49,1	■ 55,8
Crédito total 2/	■ 7,9	■ 8,5	■ 7,8	■ 9,1	■ 9,2	■ 9,7
Crédito de consumo 2/	■ 14,3	■ 14,8	■ 15,2	■ 14,7	■ 12,8	■ 16,0
Crédito hipotecario 2/	■ 16,5	■ 17,2	■ 18,2	■ 16,8	■ 16,4	■ 13,6
Inversión pública 2/	■ -42,7	■ -28,3	■ -58,2	■ -30,3	■ -45,6	■ -45,5

1/ En términos reales.

2/ En términos nominales.

Fuentes: BCRP - Sucursal Huancayo, UNACEM, MINCETUR, SBS y MEF.

Los proyectos de inversión previstos están centrados en proyectos de exploración minera.

- En [minería](#), se cuenta con seis proyectos mineros en exploración, con autorización vigente del Ministerio de Energía y Minas como Kimsa Orcco de la empresa Lacona South América SAC; Pilarica (Fresnillo Perú SAC); Sami Fase I (Minera Anaconda Perú SA); Huiniccasa y Mila (Compañía de Exploraciones Orión SAC) y Ccorisayhua (Zamin Perú Gold SAC).
- También en [minería](#), Rio Silver anunció la firma de una carta no vinculante de intención mediante la cual concede a Magellan Gold, la opción de comprar una participación indivisa del 50% en la propiedad del proyecto Niñobamba. El proyecto de plata Niñobamba de 900 hectáreas está ubicado en la provincia de Cangallo en una jurisdicción favorable a la minería con históricos recursos de plata e infraestructura adecuada.
- En [comercio](#), PROINVERSIÓN ha dado a conocer una iniciativa privada para la generación de fondos para el Colegio Mariscal Cáceres, el cual consiste en la creación de un fondo auto sostenible financiado a través del pago de rentas generadas por el derecho de superficie que se confiera sobre el inmueble del complejo deportivo del referido colegio.

La actividad agropecuaria cayó 19,5 por ciento en el octavo mes del año, por la menor producción agrícola (-17,8 por ciento) y pecuaria (-20,4 por ciento). En el periodo de enero a agosto, la contracción del sector (-5,3 por ciento) se explicó por la disminución del sub sector agrícola (-7,2 por ciento) y pecuario (-0,8 por ciento).

Ayacucho: Producción de principales productos agropecuarios 1/ (En toneladas)

Subsectores	Estructura Porcentual 2014 2/	Agosto			Enero - Agosto				
		2015	2016	Var.%	Contribución al crecimiento 3/	2015	2016	Var.%	Contribución al crecimiento 3/
AGRICOLA	64,2			-17,8	-5,6			-7,2	-5,1
Orientada al mercado externo y agroindustria 2/	9,9			-11,0	-1,5			9,5	1,2
Cacao	4,4	521	410	-21,3	-1,9	4 710	5 141	9,2	0,4
Quinua	2,2	4	2	-50,0	0,0	14 495	16 478	13,7	0,5
Café	1,9	226	269	19,0	0,7	3 002	3 402	13,3	0,4
Palta	1,1	281	207	-26,3	-0,3	4 198	3 834	-8,7	-0,1
Orientado al mercado interno 2/	54,3			-22,9	-4,1			-10,8	-6,3
Papa	26,0	533	25	-95,3	-0,8	318 474	296 269	-7,0	-2,0
Maíz amiláceo	4,5	293	47	-84,0	-1,0	20 746	17 099	-17,6	-0,9
Alfalfa	4,3	14 828	14 911	0,6	0,0	146 344	145 784	-0,4	0,0
Cebada grano	1,8	823	412	-49,9	-0,9	17 224	12 308	-28,5	-0,6
Trigo	1,8	129	267	107,0	0,4	12 355	9 365	-24,2	-0,5
Haba grano seco	1,5	66	3	-95,5	-0,2	7 277	6 197	-14,8	-0,2
Tuna	1,4	86	215	150,0	0,2	16 278	16 495	1,3	0,0
Maíz choclo	1,2	0	57	-	0,0	12 079	8 801	-27,1	-0,4
Aneja grano seco	1,1	85	61	-28,2	-0,1	4 513	3 671	-18,7	-0,2
Olluco	1,1	0	4	-	0,0	13 404	12 179	-9,1	-0,1
Frijol grano seco	0,8	100	39	-61,0	-0,7	2 483	2 084	-16,1	-0,2
Aneja grano verde	0,8	122	146	19,7	0,1	3 590	2 986	-16,8	-0,1
PECUARIO	35,8			-20,4	-13,9			-0,8	-0,2
Carne de Vacuno 4/	14,0	1 107	1 132	2,3	0,7	8 038	8 273	2,9	0,3
Leche Vacuno	7,6	2 536	2 438	-3,9	-0,4	42 821	40 361	-5,7	-0,4
Carne de Ovino 4/	2,9	169	159	-6,0	-0,3	1 300	1 337	2,9	0,1
Carne de Porcino 4/	1,8	204	205	0,3	0,0	1 561	1 635	4,8	0,1
SECTOR AGROPECUARIO	100,0			-19,5	-19,5			-5,3	-5,3

1/ Cifras preliminares.

2/ A precios de 2007.

3/ En base a la estructura de similar periodo de 2015.

4/ Peso neto.

Fuente: MINAGRI

Elaboración: BCRP - Sucursal Huancayo.

- La contracción de 19,5 por ciento del **subsector agrícola**, obedeció a la menor producción orientada al mercado interno (-22,9 por ciento) en cultivos como papa (-95,3 por ciento), maíz amiláceo (-84,0 por ciento), cebada grano (-49,9 por ciento) y frijol grano seco (-61,0 por ciento), explicándose en todos los casos por la menor disponibilidad hídrica durante la fase de siembras de campaña chica a consecuencia del Fenómeno del Niño. De otro lado, se observó una contracción en la producción para el mercado externo y agroindustria (-11,0 por ciento) en cultivos como cacao (-21,3 por ciento) y palta (-26,3 por ciento). Respecto al acumulado entre enero y agosto, el subsector agrícola se contrajo en 7,2 por ciento, por la menor producción de cultivos de sierra como papa (-7,0 por ciento), maíz amiláceo (-17,6 por ciento), maíz choclo (-27,1 por ciento) y olluco (-9,1 por ciento) los que fueron afectados por las condiciones climáticas adversas ante la ocurrencia del Fenómeno de El Niño, y que devino en menores rendimientos y pérdida de cultivos debido la escasez de lluvias en las zonas productoras. De forma contraria los productos de selva observaron una recuperación frente al año pasado, destacando cacao (9,2 por ciento) y café (13,3 por ciento).
- La producción pecuaria mostró una contracción de 20,4 por ciento en agosto, por la escasez de pastos naturales, hecho que influyó en una menor producción de leche de vacuno (-3,9 por ciento) y de ovino (-6,0 por ciento). Lo anterior, afectó al resultado acumulado, observándose una menor producción de leche de vacuno (-5,7 por ciento).

En agosto, la producción minera creció 31,4 por ciento por la mayor extracción de oro (57,2 por ciento) y plata (56,5 por ciento).

Ayacucho: Producción Minera 1/ (Var. % real respecto al mismo periodo del año anterior)

Mineral	Estructura Porcentual 2014 2/	Agosto				Enero - Agosto			
		2015	2016	Var.%	Contribución 3/	2015	2016	Var.%	Contribución 3/
Oro (Onzas troy)	47,7	21 145	33 238	57,2	25,0	156 116	260 542	66,9	28,6
Plata (Onzas troy)	25,0	638 441	999 159	56,5	13,3	5 019 734	7 000 403	39,5	9,7
Zinc (TMF)	22,3	4 134	3 399	-17,8	-4,9	30 651	32 325	5,5	1,5
Plomo (TMF)	4,4	873	464	-46,8	-2,2	7 025	5 064	-27,9	-1,4
Cobre (TMF)	0,6	32	49	52,9	0,3	220	449	104,1	0,5
SECTOR MINERÍA 2/	100,0			31,4	31,4			38,9	38,9

1/ Cifras preliminares.

2/ A precios de 2007.

3/ En base a la estructura porcentual de similar periodo de 2014.

Fuente: Ministerio de Energía y Minas.

Elaboración: BCRP, Sucursal Huancayo, Departamento de Estudios Económicos.

- La **producción minera** creció 31,4 por ciento en agosto, debido a la mayor producción de metales preciosos como oro (57,2 por ciento) y plata (56,5 por ciento), además de cobre (52,9 por ciento). Del mismo modo, en el acumulado de enero a agosto, se registró una expansión de 38,9 por ciento, sustentado en la mayor producción de los metales antes mencionados a lo que se incluyó zinc. Es de mencionar que, dicho incremento obedece al ingreso a su fase de producción de la mina Inmaculada, hecho que contribuyó a la mayor extracción de metales preciosos.
- El **precio promedio del oro** en agosto fue US\$/oz.tr. 1 340,0; mayor en 0,2 por ciento respecto del mes anterior. El incremento se sustentó en la depreciación del dólar frente a sus principales contrapartes y en las menores expectativas de alza de tasas de interés en Estados Unidos de América.

Ayacucho: Crecimiento de la producción minera 1/ (Var. % real respecto a similar mes del año anterior)

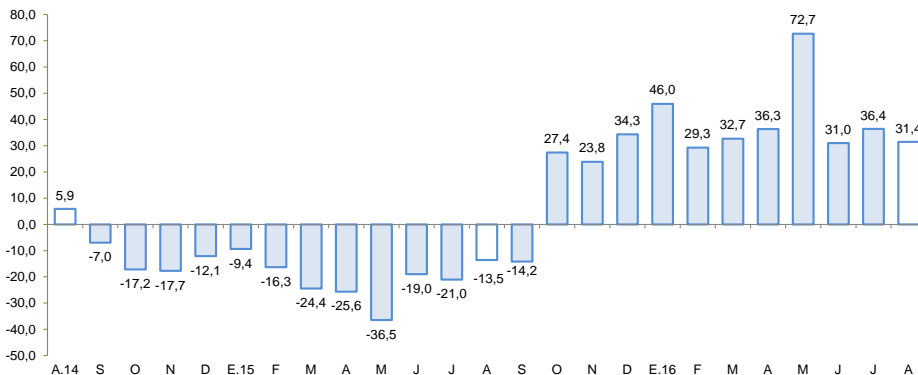

1/ A precios de 2007

Fuente: MINEM

Cotización internacional de oro (US\$/oz.tr. promedio mensual – London Metal Exchange)

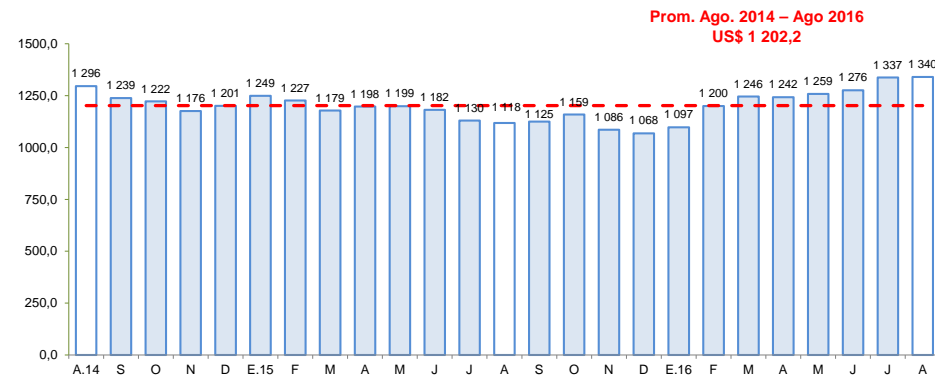

Fuente: Bloomberg.

Los despachos de cemento disminuyeron 9,1 por ciento en agosto, por la menor ejecución de obras públicas.

Ayacucho: Despachos de cemento (Var.% con respecto a similar mes del año anterior)

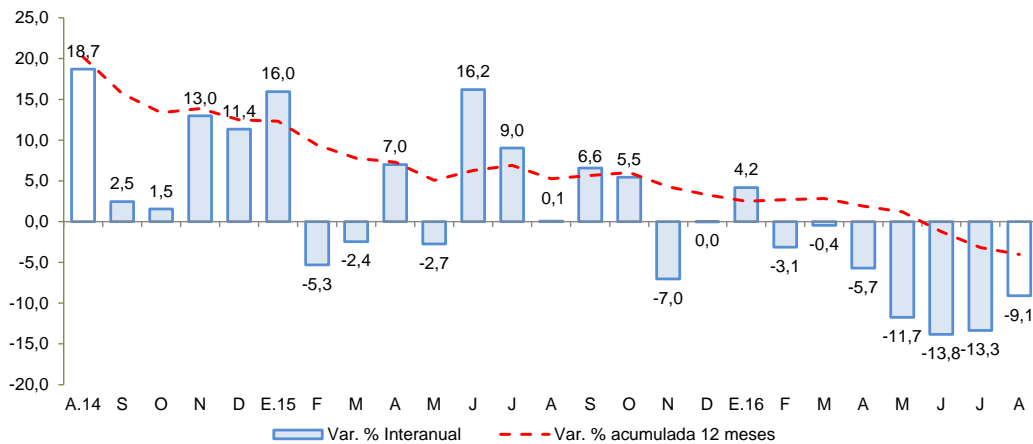

Fuente: UNACEM S.A.A

- Los **despachos de cemento** disminuyeron 9,1 por ciento frente a similar mes del año 2015, debido a la lentitud e incluso paralización en el avance de algunas obras ejecutadas por el Gobierno Regional como por algunas municipalidades, añadiéndose un efecto base, puesto que algunas obras importantes a cargo del Gobierno Central prácticamente han sido culminadas. De igual forma, la contracción en lo que va del año (-7,0 por ciento) obedeció a la disminución de la inversión ejecutada en los tres niveles de gobierno.

En agosto, el crédito directo en la región (S/ 1 120 millones) creció 9,7 por ciento con respecto a igual mes del año pasado, y en 1,2 por ciento con relación al mes previo. En términos interanuales, los créditos de consumo crecieron en 16,0 por ciento y los hipotecarios en 13,6 por ciento.

Ayacucho: Crédito Directo

(Saldos a fin de periodo)

	Estructura % Ago-16	Saldos en millones de soles con TCF 1/ Jul-16 Ago-16		Tasa de crecimiento (%) Mes 12 Meses	
		Jul-16	Ago-16	Mes	12 Meses
Banco de la Nación	8,3	92	93	1,7	7,2
Agrobanco	4,4	50	50	-1,4	28,4
Banca Múltiple	47,7	528	534	1,2	4,7
Instituciones No Bancarias	39,5	437	443	1,4	15,0
Financieras	9,9	110	111	0,9	54,5
Cajas Municipales	25,9	287	291	1,3	17,7
Cajas Rurales	3,6	39	40	3,3	-38,4
Edpymes	0,1	1	1	0,0	31,5
Arrendamiento Financiero	0,0	0	0	-	-
TOTAL	100,0	1 107	1 120	1,2	9,7
Empresas	66,1	740	741	0,0	6,9
Personas	33,9	367	380	3,6	15,6
Consumo	28,1	302	315	4,3	16,0
Hipotecario	5,8	65	65	0,3	13,6
MN	96,6	1 069	1 082	1,2	12,5
ME	3,4	38	38	1,4	-35,5
ME (Mill. US\$)		11	11	1,4	-35,5

1/ TCF = Tipo de Cambio Fijo (S/ 3,41 por US\$)

Fuente: SBS y AFP.

Elaboración: BCRP, Sucursal Huancayo. Departamento de Estudios Económicos.

- La **morosidad** de julio se situó en 4,9 por ciento, mayor en 0,2 de punto porcentual respecto a lo observado en julio del año pasado. Los mayores ratios se registraron en las Edpymes (7,6 por ciento) y en la Banca Múltiple (6,2 por ciento), principalmente en créditos a la micro y pequeña empresa.

Ayacucho: Crecimiento del crédito directo

(Var.% nominal con respecto a similar mes del año anterior)

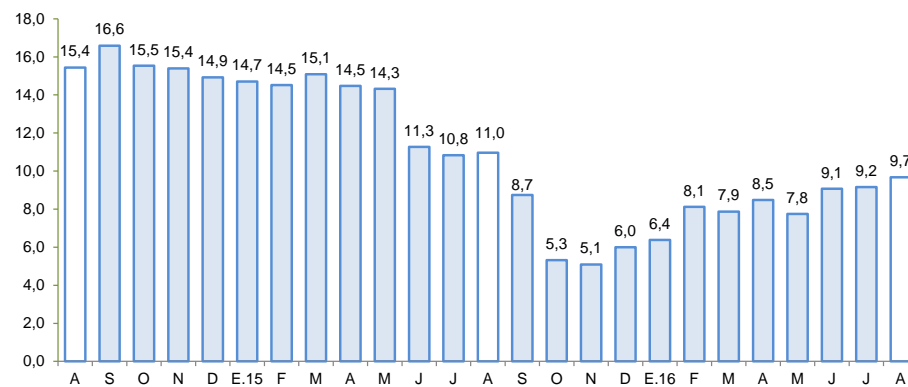

Fuente: SBS y AFP.

Ayacucho: Tasa de morosidad 1/

(Porcentaje)

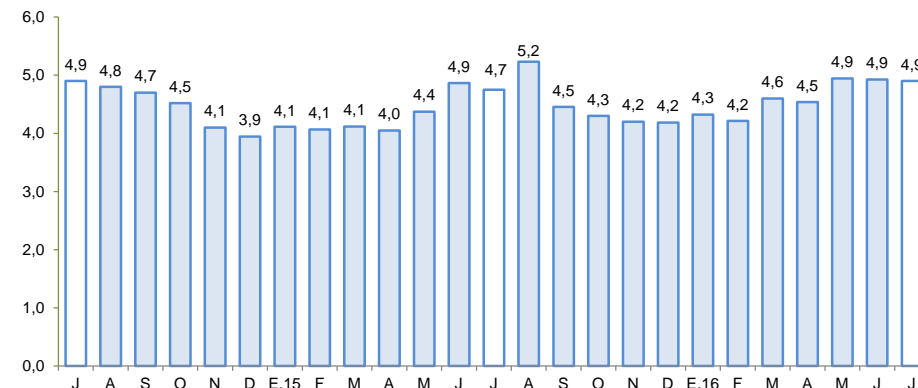

1/ Morosidad = (créditos vencidos + créditos en cobranza judicial) / colocaciones brutas.

Fuente: SBS y AFP.

Los depósitos (S/ 989 millones) aumentaron en 21,9 por ciento respecto de agosto 2015, y en 11,6 por ciento por ciento con relación al mes previo. En el primer caso por la mayor captación en las modalidades de depósitos de ahorro y a plazo (29,4 y 42,3 por ciento, respectivamente). Por tipo de instituciones, crecieron principalmente los saldos de las Cajas Municipales (25,7 por ciento) y la Banca Múltiple (26,4 por ciento).

Ayacucho: Depósitos (Saldos a fin de periodo)

	Saldos en millones de soles con TCF 1/		Tasa de crecimiento (%)	
	Jul-16	Ago-16	Mes	12 Meses
Banco de la Nación	356	363	1,9	4,1
Banca Múltiple	366	392	7,1	26,4
Instituciones No Bancarias	164	234	42,4	52,9
Financieras	45	107	137,3	1 219,7
Cajas Municipales	118	125	6,3	25,7
Cajas Rurales	2	2	6,7	-96,2
TOTAL	886	989	11,6	21,9
Vista	292	308	5,3	2,2
Ahorro	421	453	7,8	29,4
A plazo	174	228	31,2	42,3
MN	800	894	11,7	25,8
ME	86	95	10,3	-5,7
ME (Mill. US\$)	25	28	10,3	-5,7

1/ TCF = Tipo de Cambio Fijo (S/ 3,41 por US\$)

Fuente: SBS y AFP.

Elaboración: BCRP, Sucursal Huancayo. Departamento de Estudios Económicos.

Ayacucho: Crecimiento de los depósitos

(Var.% nominal con respecto a similar mes del año anterior)

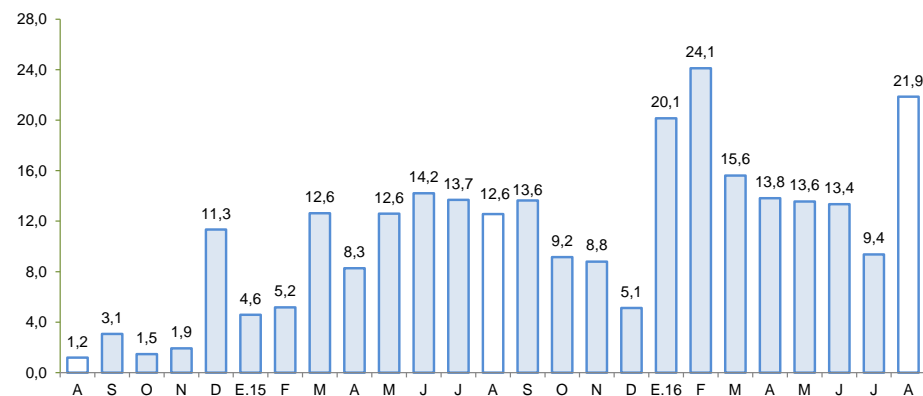

Fuente: SBS y AFP

La inversión pública cayó 45,5 por ciento en agosto y en 42,2 por ciento en lo que va del año, en ambos casos por menor ejecución en todos los niveles de gobierno.

Ayacucho: Ejecución del Presupuesto de Inversiones 1/ 2/

(En millones de soles)

	Agosto			Enero - Agosto		
	2 015	2 016	Var %real	2 015	2 016	Var %real
Gobierno Nacional	51,4	20,2	-61,9	355,0	172,9	-53,1
Gobierno Regional	32,2	17,1	-48,4	296,9	162,2	-47,4
Gobiernos locales	28,3	25,5	-12,4	275,8	220,9	-22,8
Inversión Pública	112,0	62,8	-45,5	927,7	556,0	-42,2

1/ Información actualizada al 31 de agosto.

2/ Comprende la adquisición de activos no financieros.

Fuente: MEF

Elaboración: BCRP - Sucursal Huancayo.

Ayacucho: Crecimiento de la Ejecución del Presupuesto de Inversiones

(Var.% real)

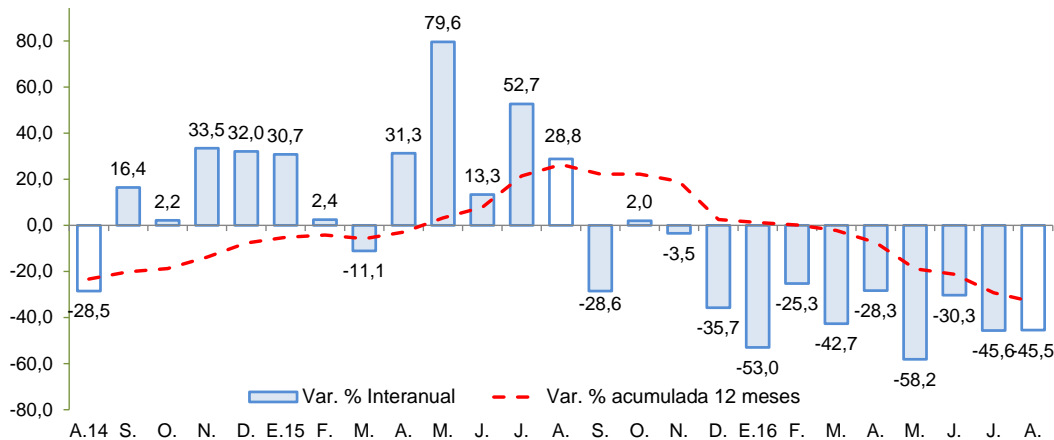

Fuente: MEF

- La **inversión pública** correspondiente a agosto totalizó S/ 62,8 millones, menor en 45,5 por ciento respecto de similar mes del año pasado. Al respecto, la contracción se observó en todos los niveles de gobierno. De otro lado, en el periodo de enero a agosto, la inversión pública sumó S/ 556,0 millones, menor en 42,2 por ciento respecto al año previo, ante la disminución observada a nivel del Gobierno Nacional (-53,1 por ciento), Regional (-47,4 por ciento) y Local (-22,8 por ciento). En lo que va del año la inversión se orientó principalmente a Transporte, Salud, Educación y Agropecuario, los que en conjunto representaron el 76,4 por ciento del total. Por nivel de gobierno, el mayor desembolso en inversiones fue realizado por los gobiernos locales con una participación de 39,7 por ciento de participación.

- Entre los **principales proyectos** de inversión pública que se vienen ejecutando destacan: Mejoramiento de la capacidad resolutoria del Hospital Miguel Ángel Mariscal Llerena con un PIM de S/ 136,1 millones para el 2016 a cargo del Gobierno Regional de Ayacucho; Rehabilitación y mejoramiento de la carretera Quinoa – San Francisco de una longitud de 145 Km, cuyo costo total asciende a S/ 758,8 millones. La obra se encuentra a cargo del Ministerio de Transportes y Comunicaciones, y considera un presupuesto para el 2016 de S/ 56,1 millones; Instalación del servicio de agua del sistema de riego Huaccme, en los distritos de Colta y Oyolo, provincia de Paucar del Sara Sara, con un PIM de S/ 36,1 millones; Rehabilitación y mejoramiento de la carretera abra Toccto - Vilcashuaman, tramo: Condorcocha – Vilcashuaman con un PIM de S/ 32,5 millones; e Implementación del sistema de agua potable, sistema de alcantarillado y tratamiento de aguas residuales de las localidades de Huaschura, Mollepata y anexos, con un PIM para el 2016 de S/ 14,1 millones.