

Ayacucho: Síntesis de Actividad Económica - Julio 2016 -

Departamento de Estudios Económicos
Sucursal Huancayo

Miércoles, 19 de octubre de 2016

El Banco Central de Reserva del Perú (BCRP) ha considerado presentar un conjunto de indicadores sectoriales de actividad económica con la finalidad de poder realizar el seguimiento del desempeño de la economía departamental. Para el sector real, se ha utilizado el Valor Bruto de Producción a precios del año 2007 para los sectores disponibles. Cabe señalar que a partir de enero 2014, el Instituto Nacional de Estadística (INEI) ha realizado el cambio de año base (de 1994 a 2007) para la construcción del Producto Bruto Interno (PBI) nacional, estando en elaboración la desagregación departamental. En la medida que se publique referida información, el BCRP volvería a elaborar para cada departamento un indicador agregado de actividad económica.

En julio, el sector primario mostró resultados mixtos al expandirse el sector minero en 36,4 por ciento, aunque disminuyó el sector agropecuario en 14,0 por ciento. Similar comportamiento se observó en el primer semestre del año, al crecer el sector minero (40,0 por ciento), y caer la parte agropecuaria (-4,5 por ciento).

Actividad Primaria

- El **sector agropecuario** cayó en 14,0 por ciento en julio, debido a la menor producción agrícola (-18,9 por ciento) en cultivos como papa (-35,7 por ciento), cebada grano (-48,8 por ciento) y arveja grano seco (-27,7 por ciento), a lo que se agregó la disminución de la parte pecuaria (-5,7 por ciento) por menor producción de leche de vacuno (-6,5 por ciento) y carne de vacuno (-8,8 por ciento). En lo que va del año, el sector se contrajo en 4,5 por ciento por la menor producción agrícola (-6,9 por ciento).
- La **actividad minera** se expandió 36,4 por ciento en julio, debido a la mayor producción de oro (70,3 por ciento) y plata (56,9 por ciento). De igual modo, en lo que va del año se observó un crecimiento de 40,0 por ciento, también sustentado en la mayor extracción de metales preciosos, por parte de la mina Inmaculada, debido a un efecto base, toda vez que ingresó a su fase de producción en el último trimestre de 2015.

Ayacucho: Crecimiento de la producción agropecuaria 1/ (Var.% real respecto a similar mes del año anterior)

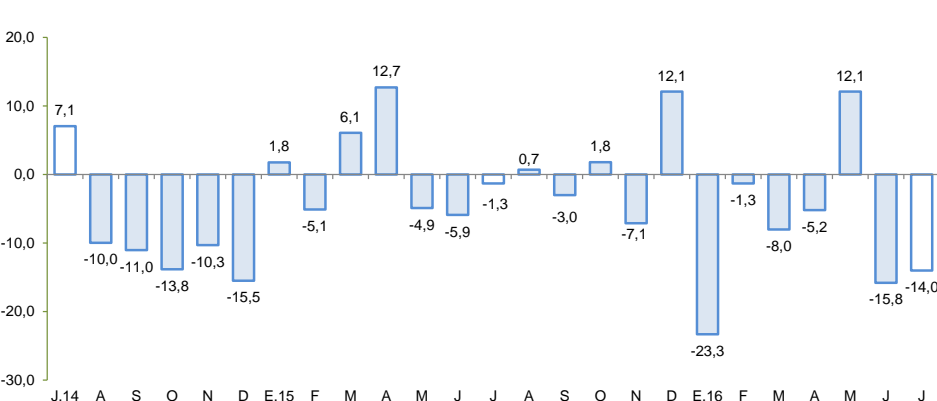

1/ A precios de 2007
Fuente: Ministerio de Agricultura y Riego

Ayacucho: Crecimiento de la producción minera 1/ (Var.% real respecto a similar mes del año anterior)

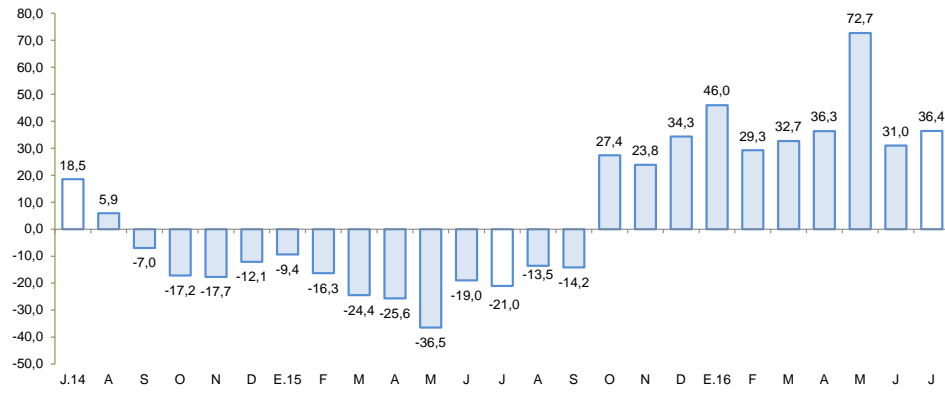

1/ A precios de 2007
Fuente: MINEM

En julio, crecieron los arribos a establecimientos de hospedaje (49,1 por ciento) y el saldo del crédito directo total (9,2 por ciento), no obstante disminuyeron los despachos de cemento (-13,3 por ciento) así como la ejecución de la inversión pública (-45,6 por ciento).

- Los **despachos de cemento** disminuyeron 13,3 por ciento debido a la lentitud e incluso paralización de algunas obras ejecutadas por el Gobierno Regional y de los municipios.
- Los **arribos a los establecimientos de hospedaje** aumentaron en julio en 49,1 por ciento, respecto a similar mes del año previo, por la mayor afluencia de turistas nacionales (49,2 por ciento) y extranjeros (47,4 por ciento).
- El **crédito directo total** en la región (S/ 1 107 millones) creció en 9,2 por ciento, en términos nominales, con relación a julio de 2015. Los créditos de consumo e hipotecario registraron crecimientos de 12,8 y 16,4 por ciento, respectivamente.
- La **inversión pública** (S/ 102,7 millones) disminuyó 45,6 por ciento, influenciado por todos los niveles de gobierno. Los proyectos de inversión pública con mayor desembolso en el mes, fueron: Mejoramiento de la capacidad resolutive del Hospital Regional Miguel Ángel Mariscal Llerena de Ayacucho (S/ 19,6 millones); Rehabilitación y mejoramiento de la carretera abra Toccto – Vilcashuaman, tramo Condorcocha – Vilcashuaman (S/ 7,7 millones); Instalación del servicio de agua del sistema de riego Huaccme, distritos de Colta y Oyolo, provincia de Paucar del Sara Sara (S/ 6,6 millones); Rehabilitación y mejoramiento de la carretera Quinua – San Francisco (S/ 6,6 millones); y Creación de pistas y veredas en las localidad de Soras, distrito de Soras, provincia de Sucre (S/ 4,5 millones).

Ayacucho: Otros indicadores de actividad económica (Variación % respecto a similar mes del año anterior)

	Feb. 16	Mar. 16	Abr. 16	May. 16	Jun. 16	Jul. 16
Despachos de cemento 1/	-3,1	-0,4	-5,7	-11,7	-13,8	-13,3
Arribos a los establec. de hospedaje	43,3	42,4	29,2	30,6	20,5	49,1
Crédito total 2/	8,1	7,9	8,5	7,8	9,1	9,2
Crédito de consumo 2/	13,6	14,3	14,8	15,2	14,7	12,8
Crédito hipotecario 2/	13,9	16,5	17,2	18,2	16,8	16,4
Inversión pública 2/	-25,3	-42,7	-28,3	-58,2	-30,3	-45,6

1/ En términos reales.

2/ En términos nominales.

Fuentes: BCRP - Sucursal Huancayo, UNACEM, MINCETUR, SBS y MEF.

Los proyectos de inversión previstos están centrados en proyectos de exploración minera.

- En [minería](#), se cuenta con seis proyectos mineros en exploración, con autorización vigente del Ministerio de Energía y Minas como Kimsa Orcco de la empresa Lacona South América SAC; Pilarica (Fresnillo Perú SAC); Sami Fase I (Minera Anaconda Perú SA); Huiniccasa y Mila (Compañía de Exploraciones Orión SAC) y Ccorisayhua (Zamin Perú Gold SAC).
- También en [minería](#), Rio Silver anunció la firma de una carta no vinculante de intención mediante la cual concede a Magellan Gold, la opción de comprar una participación indivisa del 50% en la propiedad del proyecto Niñobamba. El proyecto de plata Niñobamba de 900 hectáreas está ubicado en la provincia de Cangallo en una jurisdicción favorable a la minería con históricos recursos de plata e infraestructura adecuada.
- En [comercio](#), PROINVERSIÓN ha dado a conocer una iniciativa privada para la generación de fondos para el Colegio Mariscal Cáceres, el cual consiste en la creación de un fondo auto sostenible financiado a través del pago de rentas generadas por el derecho de superficie que se confiera sobre el inmueble del complejo deportivo del referido colegio.

El sector agropecuario cayó 14,0 por ciento por la menor producción agrícola (-18,9 por ciento) y pecuaria (-5,7 por ciento). En el periodo de enero a julio, la contracción del sector (-4,5 por ciento) se explicó por la disminución del sub sector agrícola (-6,9 por ciento).

Ayacucho: Producción de principales productos agropecuarios 1/ (En toneladas)

Subsectores	Estructura Porcentual 2014 2/	Julio			Enero - Julio				
		2015	2016	Var.%	Contribución al crecimiento 3/	2015	2016	Var.%	Contribución al crecimiento 3/
AGRÍCOLA	64,2			-18,9	-11,9			-6,9	-5,0
Orientada al mercado externo y agroindustria 2/	9,9			6,8	1,0			10,9	1,3
Cacao	4,4	995	862	-13,4	-1,2	4 189	4 731	12,9	0,6
Quinua	2,2	110	1 150	945,5	2,4	14 491	16 480	13,7	0,5
Café	1,9	544	563	3,5	0,2	2 776	3 133	12,9	0,4
Palta	1,1	426	350	-17,8	-0,2	3 917	3 627	-7,4	-0,1
Orientado al mercado interno 2/	54,3			-27,2	-12,9			-10,6	-6,3
Papa	26,0	22 462	14 445	-35,7	-6,7	317 941	296 244	-6,8	-2,1
Maíz amiláceo	4,5	2 129	960	-54,9	-2,6	20 453	17 079	-16,5	-0,9
Alfalfa	4,3	14 884	15 664	5,2	0,2	131 516	130 873	-0,5	0,0
Cebada grano	1,8	4 502	2 307	-48,8	-2,5	16 401	11 977	-27,0	-0,6
Trigo	1,8	4 370	2 998	-31,4	-2,1	12 226	9 098	-25,6	-0,5
Haba grano seco	1,5	667	412	-38,2	-0,5	7 211	6 196	-14,1	-0,2
Tuna	1,4	107	166	55,1	0,1	16 192	16 280	0,5	0,0
Maíz choclo	1,2	12	36	200,0	0,0	12 079	8 724	-27,8	-0,4
Arveja grano seco	1,1	495	358	-27,7	-1,8	4 428	3 610	-18,5	-0,2
Olluco	1,1	173	1 160	570,5	0,6	13 404	12 134	-9,5	-0,1
Frijol grano seco	0,8	137	158	15,3	0,1	2 383	2 057	-13,7	-0,1
Arveja grano verde	0,8	119	125	5,0	0,0	3 468	2 817	-18,8	-0,1
PECUARIO	35,8			-5,7	-2,1			1,7	0,5
Carne de Vacuno 4/	14,0	1 242	1 132	-8,8	-1,4	6 931	7 141	3,0	0,3
Leche Vacuno	7,6	3 959	3 703	-6,5	-0,4	40 285	37 922	-5,9	-0,4
Carne de Ovíno 4/	2,9	197	187	-5,2	-0,2	1 131	1 178	4,2	0,1
Carne de Porcino 4/	1,8	237	239	0,7	0,0	1 356	1 430	5,4	0,1
SECTOR AGROPECUARIO	100,0			-14,0	-14,0			-4,5	-4,5

1/ Cifras preliminares.

2/ A precios de 2007.

3/ En base a la estructura de similar periodo de 2015.

4/ Peso neto.

Fuente: MINAGRI

Elaboración: BCRP - Sucursal Huancayo.

- La expansión de 14,0 por ciento del **subsector agrícola**, obedeció a la menor producción orientada al mercado interno (-27,2 por ciento) en cultivos como papa (-35,7 por ciento), maíz amiláceo (-54,9 por ciento), cebada grano (-48,8 por ciento) y arveja grano seco (-27,7 por ciento), por menor disponibilidad hídrica durante la fase de siembras. De otro lado, mejoró la producción para el mercado externo y agroindustria (6,8 por ciento) en cultivos como quinua (945,5 por ciento) debido a un desfase en el periodo de siembras y cosechas; además de café (3,5 por ciento) luego de que el año pasado, factores climáticos negativos afectaran a los cultivos de selva. En el acumulado enero - julio, el subsector agrícola cayó en 4,5 por ciento, por la menor producción de cultivos de sierra como papa (-6,8 por ciento), maíz amiláceo (-16,5 por ciento), maíz choclo (-27,8 por ciento) y olluco (-9,5 por ciento), afectados por las condiciones climáticas adversas que provocó menores rendimientos y pérdida de cultivos.
- La producción pecuaria mostró una contracción de 5,7 por ciento en julio, y obedeció a la escasez de pastos naturales, lo que influyó en una menor producción de leche y carne de vacuno (-6,5 y -8,8 por ciento, respectivamente). En el acumulado de enero a julio, aumentó la saca de vacuno (3,0 por ciento), ovino (4,2 por ciento) y porcino (5,4 por ciento).

En julio, la producción minera creció 36,4 por ciento por la mayor extracción de oro (70,3 por ciento) y plata (56,9 por ciento).

Ayacucho: Producción Minera 1/ (Var. % real respecto al mismo periodo del año anterior)

Mineral	Estructura Porcentual 2014 2/	Julio				Enero - Julio			
		2015	2016	Var.%	Contribución 3/	2015	2016	Var.%	Contribución 3/
Oro (Onzas troy)	47,7	19 020	32 395	70,3	28,6	134 970	227 303	68,4	29,2
Plata (Onzas troy)	25,0	634 171	995 109	56,9	13,8	4 381 293	6 001 244	37,0	9,2
Zinc (TMF)	22,3	4 192	3 562	-15,0	-4,3	26 517	28 925	9,1	2,5
Plomo (TMF)	4,4	968	552	-43,0	-2,4	6 153	4 600	-25,2	-1,3
Cobre (TMF)	0,6	30	64	109,5	0,6	188	400	112,8	0,5
SECTOR MINERÍA 2/	100,0			36,4	36,4			40,0	40,0

1/ Cifras preliminares.

2/ A precios de 2007.

3/ En base a la estructura porcentual de similar periodo de 2014.

Fuente: Ministerio de Energía y Minas.

Elaboración: BCRP, Sucursal Huancayo, Departamento de Estudios Económicos.

- La **producción minera** creció 36,4 por ciento en julio, debido a la mayor producción de metales preciosos como oro (70,3 por ciento) y plata (56,9 por ciento), además de cobre (109,5 por ciento). Del mismo modo, en el acumulado de enero a julio, se registró una expansión de 40,0 por ciento, sustentado en la mayor producción de los metales antes mencionados a lo que se incluyó zinc. Es de mencionar que, dicho incremento obedece al ingreso a su fase de producción de la mina Inmaculada, hecho que contribuyó a la mayor extracción de metales preciosos.
- El **precio promedio del oro** en julio fue US\$/oz.tr. 1 337,3; mayor en 4,8 por ciento respecto del mes anterior. El incremento se sustentó en la depreciación del dólar frente a sus principales contrapartes y en las menores expectativas de alza de tasas de interés en Estados Unidos de América.

Ayacucho: Crecimiento de la producción minera 1/ (Var.% real respecto a similar mes del año anterior)

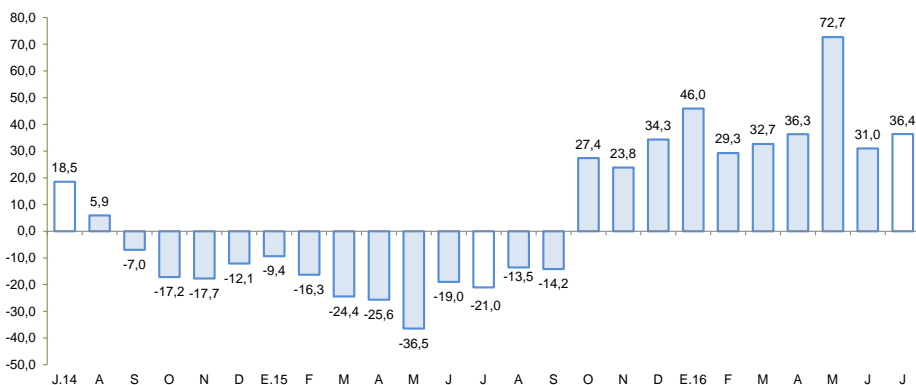

1/ A precios de 2007

Fuente: MINEM

Cotización internacional de oro (US\$/oz.tr. promedio mensual – London Metal Exchange)

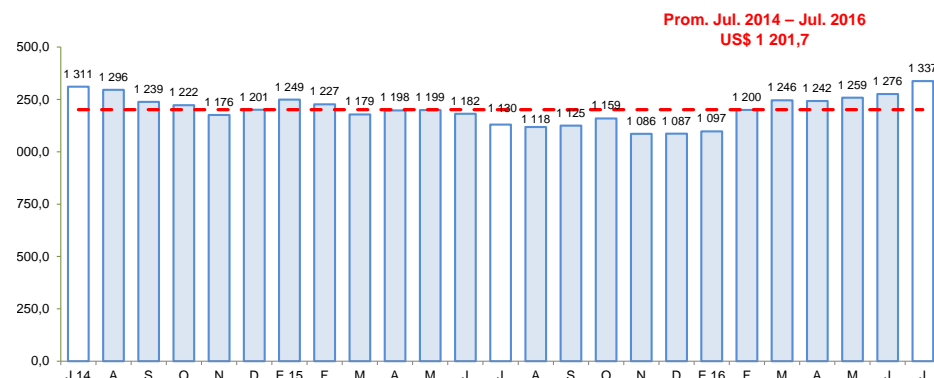

Fuente: Bloomberg.

Los despachos de cemento disminuyeron 13,3 por ciento en julio, por menor ejecución de obras públicas.

Ayacucho: Despachos de cemento (Var.% con respecto a similar mes del año anterior)

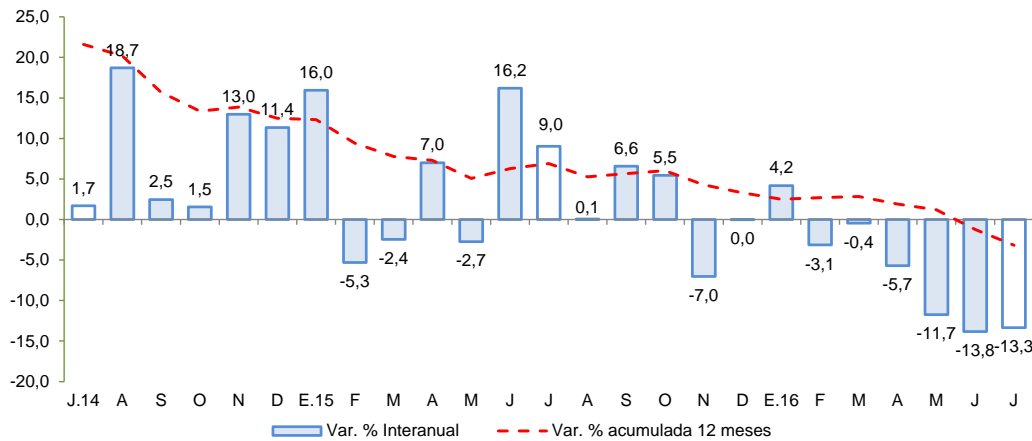

Fuente: UNACEM S.A.A

- Los **despachos de cemento** disminuyeron 13,3 por ciento en julio frente a similar mes del año 2015, debido a la lentitud e incluso paralización en el avance de algunas obras ejecutadas por el Gobierno Regional como por algunas municipalidades, añadiéndose un efecto base, puesto que algunas obras importantes a cargo del Gobierno Central prácticamente han sido culminadas. De igual forma, la contracción en lo que va del año (-6,7 por ciento) obedeció a la disminución de la inversión ejecutada en los tres niveles de gobierno.

En julio, el crédito directo total (S/ 1 107 millones) creció 9,2 por ciento respecto a igual mes del año pasado, y en 0,6 por ciento con relación al mes previo. En términos interanuales, los créditos de consumo crecieron 12,8 por ciento y los hipotecarios en 16,4 por ciento.

Ayacucho: Crédito Directo

(Saldos a fin de periodo)

	Estructura %	SalDOS en millones de soles con TCF 1/		Tasa de crecimiento (%)	
		Jul-16	Jun-16	Jul-16	Mes
Banco de la Nación	8,3	91	92	1,0	5,9
Agrobanco	4,5	50	50	0,6	27,2
Banca Múltiple	47,7	526	528	0,4	4,2
Instituciones No Bancarias	39,5	434	437	0,7	14,6
Financieras	10,0	112	110	-1,3	55,2
Cajas Municipales	25,9	282	287	1,7	17,9
Cajas Rurales	3,5	39	39	0,0	-41,1
Edpymes	0,1	1	1	-4,4	37,3
Arrendamiento Financiero	0,0	0	0	-	-
TOTAL	100,0	1 101	1 107	0,6	9,2
Empresas	66,9	731	740	1,3	7,1
Personas	33,1	369	367	-0,8	13,5
Consumo	27,3	305	302	-0,8	12,8
Hipotecario	5,8	65	65	-0,4	16,4
MN	96,6	1 062	1 069	0,7	12,5
ME	3,4	39	38	-1,9	-40,7
ME (Mill. US\$)		11	11	-1,9	-40,7

1/ TCF = Tipo de Cambio Fijo (S/ 3,41 por US\$)

Fuente: SBS y AFP.

Elaboración: BCRP, Sucursal Huancayo. Departamento de Estudios Económicos.

- La **morosidad** de junio se situó en 4,9 por ciento, similar a lo observado en junio del año pasado. Los mayores ratios se registraron en las Edpymes (8,9 por ciento) y en la Banca Múltiple (6,2 por ciento), principalmente en créditos a la micro y pequeña empresa.

Ayacucho: Crecimiento del crédito directo

(Var.% nominal con respecto a similar mes del año anterior)

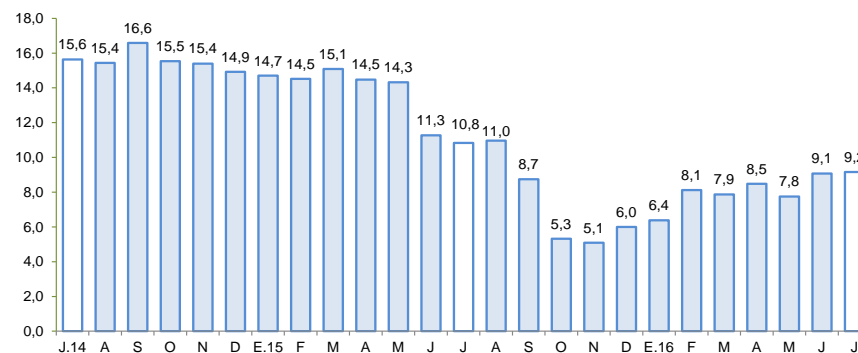

Fuente: SBS y AFP.

Ayacucho: Tasa de morosidad 1/

(Porcentaje)

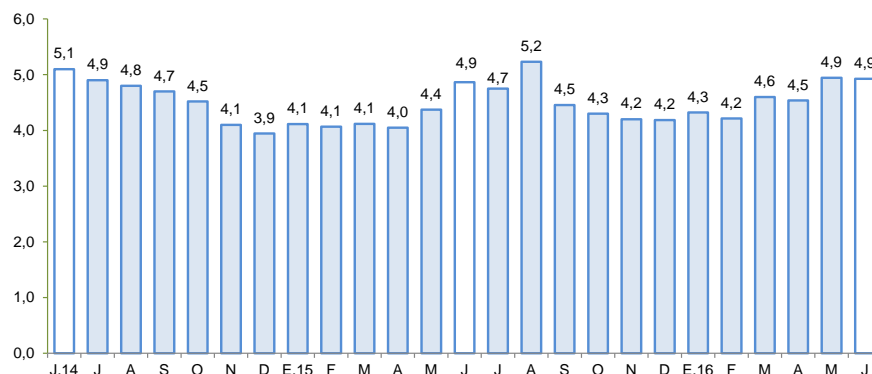

1/ Morosidad = (créditos vencidos + créditos en cobranza judicial) / colocaciones brutas.

Fuente: SBS y AFP.

Los depósitos (S/ 886 millones) aumentaron en 9,4 por ciento respecto de julio 2015, aunque disminuyó en 0,7 por ciento con relación al mes previo. En el primer caso por la mayor captación en las modalidades de depósitos de ahorro y a plazo (22,9 y 4,7 por ciento, respectivamente). Por tipo de instituciones, crecieron principalmente los saldos de las Cajas Municipales (21,4 por ciento) y la Banca Múltiple (15,2 por ciento).

Ayacucho: Depósitos (Saldos a fin de periodo)

	Saldos en millones de soles con TCF 1/		Tasa de crecimiento (%)	
	Jun-16	Jul-16	Mes	12 Meses
Banco de la Nación	365	356	-2,6	3,4
Banca Múltiple	368	366	-0,5	15,2
Instituciones No Bancarias	160	164	3,1	10,7
Financieras	44	45	3,2	541,4
Cajas Municipales	114	118	3,0	21,4
Cajas Rurales	2	2	5,6	-96,4
TOTAL	893	886	-0,7	9,4
Vista	295	292	-1,0	-3,4
Ahorro	437	421	-3,7	22,9
A plazo	161	174	7,8	4,7
MN	795	800	0,7	10,1
ME	98	86	-11,9	2,9
ME (Mill. US\$)	29	25	-11,9	2,9

1/ TCF = Tipo de Cambio Fijo (S/ 3,41 por US\$)

Fuente: SBS y AFP.

Elaboración: BCRP, Sucursal Huancayo. Departamento de Estudios Económicos.

Ayacucho: Crecimiento de los depósitos

(Var.% nominal con respecto a similar mes del año anterior)

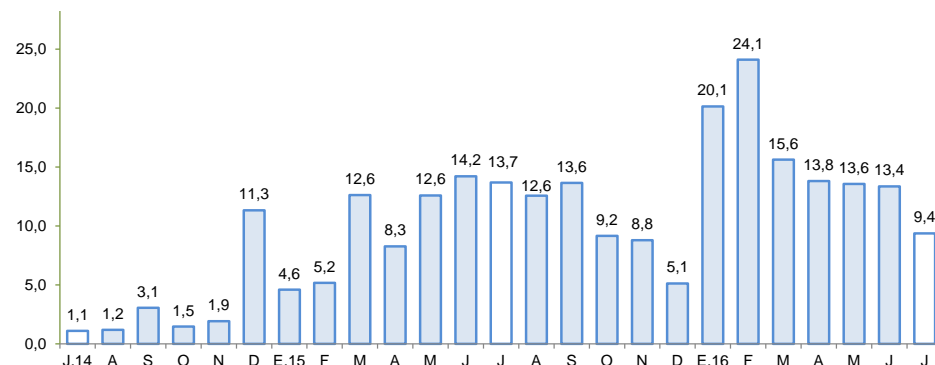

Fuente: SBS y AFP

La inversión pública cayó 45,6 por ciento en julio y en 41,8 por ciento en lo que va del año, en ambos casos por menor ejecución en todos los niveles de gobierno.

Ayacucho: Ejecución del Presupuesto de Inversiones 1/ 2/

(En millones de soles)

	Julio			Enero - Julio		
	2 015	2 016	Var %real	2 015	2 016	Var %real
Gobierno Nacional	43,0	28,5	-35,6	303,6	152,7	-51,6
Gobierno Regional	65,8	39,8	-41,2	264,7	145,1	-47,2
Gobiernos locales	74,7	34,4	-55,3	247,5	195,4	-24,0
Inversión Pública	183,5	102,7	-45,6	815,7	493,2	-41,8

1/ Información actualizada al 31 de julio.

2/ Comprende la adquisición de activos no financieros.

Fuente: MEF

Elaboración: BCRP - Sucursal Huancayo.

Ayacucho: Crecimiento de la Ejecución del Presupuesto de Inversiones

(Var.% real)

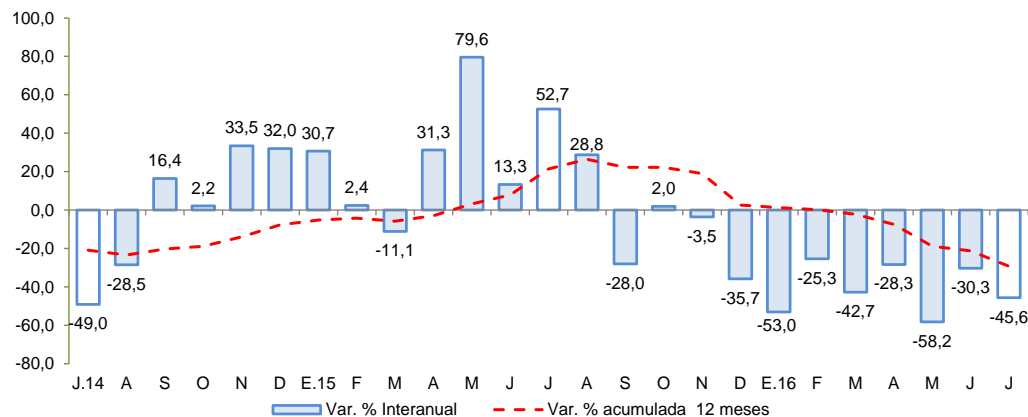

Fuente: MEF

- La **inversión pública** a julio totalizó S/ 102,7 millones, menor en 45,6 por ciento respecto de similar mes del año pasado. Al respecto, la contracción se observó en todos los niveles de gobierno. En el periodo enero - julio, la inversión pública sumó S/ 493,2 millones, menor en 41,8 por ciento respecto al año previo, ante la disminución a nivel del Gobierno Nacional (-51,6 por ciento), Regional (-47,2 por ciento) y Local (-24,0 por ciento). En lo que va del año, la inversión se orientó principalmente a Transporte, Salud, Educación y Agropecuario, que en conjunto representaron el 76,8 por ciento del total. Por nivel de gobierno, el mayor desembolso en inversiones fue realizado por los gobiernos locales con una participación de 39,6 por ciento de participación.

- Entre los **principales proyectos** de inversión pública que se vienen ejecutando destacan: Mejoramiento de la capacidad resolutive del Hospital Miguel Ángel Mariscal Llerena con un PIM de S/ 136,1 millones para el 2016 a cargo del Gobierno Regional; Rehabilitación y mejoramiento de la carretera Quinua – San Francisco de una longitud de 145 Km, cuyo costo total asciende a S/ 758,8 millones. La obra se encuentra a cargo del MTC, y considera un presupuesto para el 2016 de S/ 87,5 millones; Instalación del servicio de agua del sistema de riego Huaccme, en los distritos de Colta y Oyolo, provincia de Paucar del Sara Sara, con un PIM de S/ 36,1 millones; Rehabilitación y mejoramiento de la carretera abra Toccto - Vilcashuaman, tramo: Condorcocha – Vilcashuaman con un PIM de S/ 32,5 millones; e Implementación del sistema de agua potable, sistema de alcantarillado y tratamiento de aguas residuales de las localidades de Huasachura, Mollepata y anexos, con un PIM para el 2016 de S/ 14,2 millones.