



Ayacucho: Síntesis de Actividad Económica - Mayo 2016 -

**Departamento de Estudios Económicos
Sucursal Huancayo**

Miércoles, 17 de agosto de 2016

El Banco Central de Reserva del Perú (BCRP) ha considerado presentar un conjunto de indicadores sectoriales de actividad económica con la finalidad de poder realizar el seguimiento del desempeño de la economía departamental. Para el sector real, se ha utilizado el Valor Bruto de Producción a precios del año 2007 para los sectores disponibles. Cabe señalar que a partir de enero 2014, el Instituto Nacional de Estadística (INEI) ha realizado el cambio de año base (de 1994 a 2007) para la construcción del Producto Bruto Interno (PBI) nacional, estando en elaboración la desagregación departamental. En la medida que se publique referida información, el BCRP volvería a elaborar para cada departamento un indicador agregado de actividad económica.

En el quinto mes del año, el sector primario mostró resultados positivos al expandirse el sector agropecuario y minero en 12,1 y 72,7 por ciento, respectivamente. Similar comportamiento se observó en lo que va del año, al registrarse crecimiento en el sector agropecuario (2,6 por ciento) y minero (42,8 por ciento).

Actividad Primaria

- El **sector agropecuario** creció 12,1 por ciento en mayo, debido a la mayor producción agrícola (14,1 por ciento), en cultivos como papa (13,8 por ciento), cacao (59,4 por ciento), café (44,9 por ciento) y quinua (40,0 por ciento). En lo que va del año, el sector aumentó en 2,6 por ciento por la mayor producción agrícola (1,0 por ciento) y pecuaria (6,3 por ciento).
- La **actividad minera** se expandió 72,7 por ciento en mayo, explicado por la mayor producción de oro (105,4 por ciento) y plata (16,4 por ciento). De igual modo, en lo que va del año se observó un crecimiento de 42,8 por ciento, también sustentado en la mayor extracción de metales preciosos por parte de la mina Inmaculada, debido a un efecto base, toda vez que ingresó a su fase de producción en el último trimestre de 2015.

Crecimiento de la producción agropecuaria 1/ (Var.% real respecto a similar mes del año anterior)

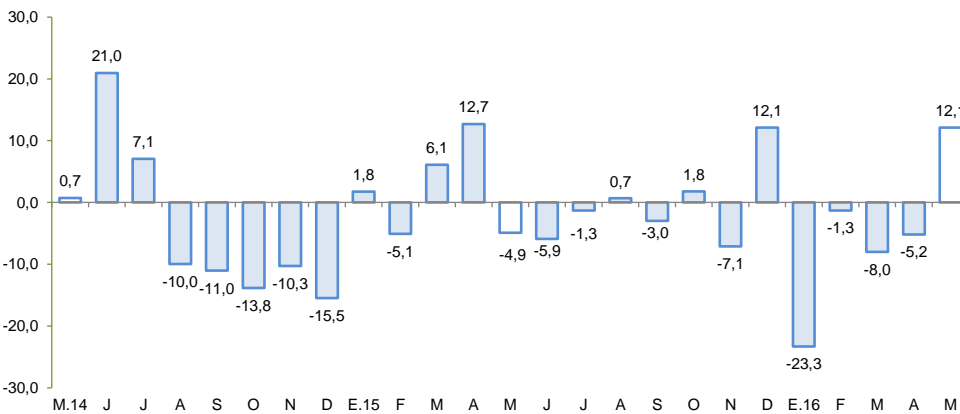

1/ A precios de 2007

Fuente: Ministerio de Agricultura y Riego

Crecimiento de la producción minera 1/ (Var.% real respecto a similar mes del año anterior)

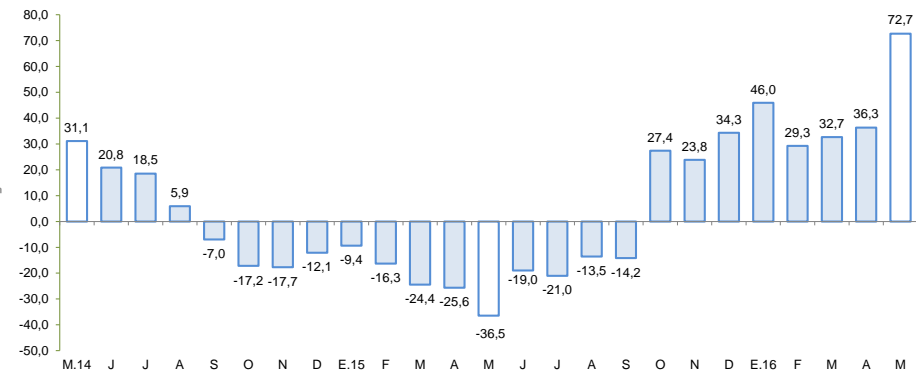

1/ A precios de 2007

Fuente: MINEM

En mayo, crecieron los arribos a establecimientos de hospedaje (30,6 por ciento) y el saldo del crédito directo total (7,8 por ciento), no obstante disminuyeron los despachos de cemento (-11,7 por ciento) así como la ejecución de la inversión pública (-58,2 por ciento).

- Los **despachos de cemento** disminuyeron 11,7 por ciento debido a la lentitud e incluso paralización de algunas obras ejecutadas por el Gobierno Regional.
- Los **arribos a los establecimientos de hospedaje** aumentaron en mayo en 30,6 por ciento, respecto a similar mes del año previo, por la mayor afluencia de turistas nacionales (31,9 por ciento).
- El **crédito directo total** en la región (S/ 1 083 millones) creció en 7,8 por ciento, en términos nominales, con relación a mayo de 2015. Los créditos de consumo e hipotecario registraron crecimientos de 15,5 y 18,2 por ciento, respectivamente.
- Por su parte, la **inversión pública** (S/ 79,0 millones) disminuyó 58,2 por ciento ante la contracción de la ejecución en todos los niveles de gobierno. En cuanto a los proyectos de inversión pública con mayor desembolso en el mes, destacaron: Mejoramiento de la capacidad resolutoria del Hospital Regional Miguel Ángel Mariscal Llerena de Ayacucho (S/ 11,4 millones); Instalación del servicio de agua para el sistema de riego Cayrahuire en el distrito de Santiago de Paucaray, provincia de Sucre (S/ 5,1 millones); Instalación del servicio de agua del sistema de riego Huaccme, distritos de Colta y Oyolo, provincia de Paucar del Sara Sara (S/ 4,6 millones); Mejoramiento y ampliación del servicio de agua del sistema de riego en los sectores de Chacacucho - Cuicha en la provincia de Lucanas (S/ 1,9 millones); e Instalación del sistema de riego Pucaccacca - Chakiqampa, distrito de Vinchos, provincia de Huamanga (S/ 1, 9 millones).

Otros indicadores de actividad económica (Variación % respecto a similar mes del año anterior)

	Dic. 15	Ene. 16	Feb. 16	Mar. 16	Abr. 16	May. 16
Despachos de cemento 1/	↓ 0,0	↑ 4,2	↓ -3,1	↓ -0,4	↓ -5,7	↓ -11,7
Arribos a los establec. de hospedaje	↓ -1,3	↑ 37,3	↑ 43,3	↑ 42,4	↑ 29,2	↑ 30,6
Crédito total 2/	↑ 6,0	↑ 6,4	↑ 8,1	↑ 7,9	↑ 8,5	↑ 7,8
Crédito de consumo 2/	↑ 11,7	↑ 12,0	↑ 7,5	↑ 7,2	↑ 7,7	↑ 15,5
Crédito hipotecario 2/	↑ 12,5	↑ 13,3	↓ -2,4	↑ 0,8	↑ 1,5	↑ 18,2
Inversión pública 2/	↓ -35,7	↓ -53,0	↓ -25,3	↓ -42,7	↓ -28,3	↓ -58,2

1/ En términos reales.

2/ En términos nominales.

Fuentes: BCRP - Sucursal Huancayo, UNACEM, MINCETUR, SBS y MEF.

Los proyectos de inversión previstos están centrados en proyectos de exploración minera.

- En [minería](#), se cuenta con seis proyectos mineros en exploración, con autorización vigente del Ministerio de Energía y Minas como Kimsa Orcco de la empresa Lacona South América SAC; Pilarica (Fresnillo Perú SAC); Sami Fase I (Minera Anaconda Perú SA); Huiniccasa y Mila (Compañía de Exploraciones Orión SAC) y Ccorisayhua (Zamin Perú Gold SAC).
- También en [minería](#), Rio Silver anunció la firma de una carta no vinculante de intención mediante la cual concede a Magellan Gold, la opción de comprar una participación indivisa del 50% en la propiedad del proyecto Niñobamba. El proyecto de plata Niñobamba de 900 hectáreas está ubicado en la provincia de Cangallo en una jurisdicción favorable a la minería con históricos recursos de plata e infraestructura adecuada.
- En [comercio](#), PROINVERSIÓN ha dado a conocer una iniciativa privada para la generación de fondos para el Colegio Mariscal Cáceres, el cual consiste en la creación de un fondo auto sostenible financiado a través del pago de rentas generadas por el derecho de superficie que se confiera sobre el inmueble del complejo deportivo del referido colegio.

El sector agropecuario creció 12,1 por ciento en mayo, por la mayor producción agrícola (14,1 por ciento) y pecuaria (2,1 por ciento). En el periodo de enero a mayo, el sector creció 2,6 por ciento, principalmente por la expansión del sub sector pecuario (6,3 por ciento).

Producción de principales productos agropecuarios 1/ (En toneladas)

Subsectores	Estructura Porcentual 2014 2/	Mayo			Enero - Mayo				
		2015	2016	Var.%	Contribución al crecimiento 3/	2015	2016	Var.%	Contribución al crecimiento 3/
AGRÍCOLA	64,2			14,1	11,7			1,0	0,7
Orientada al mercado externo y agroindustria 2/	9,9			44,5	6,3			21,2	2,2
Cacao	4,4	1 052	1 677	59,4	2,5	1 785	2 342	31,2	0,9
Quinua	2,2	6 304	8 826	40,0	2,4	9 444	11 676	23,6	0,9
Café	1,9	791	1 146	44,9	1,3	1 294	1 599	23,6	0,5
Palta	1,1	561	637	13,5	0,1	2 966	2 828	-4,7	-0,1
Orientado al mercado interno 2/	54,3			7,9	5,5			-2,6	-1,5
Papa	26,0	115 635	131 602	13,8	5,7	207 174	219 850	6,1	1,9
Maíz amiláceo	4,5	8 146	7 675	-5,8	-0,5	9 521	8 976	-5,7	-0,2
Alfalfa	4,3	16 680	19 289	15,6	0,2	101 391	98 574	-2,8	-0,1
Cebada grano	1,8	3 403	4 188	23,1	0,4	3 532	4 278	21,1	0,2
Trigo	1,8	1 539	1 286	-16,4	-0,2	1 612	1 318	-18,2	-0,1
Haba grano seco	1,5	2 617	2 561	-2,1	-0,1	3 376	3 099	-8,2	-0,1
Tuna	1,4	549	532	-3,1	0,0	15 963	14 626	-8,4	-0,2
Maíz choclo	1,2	863	245	-71,6	-0,3	12 051	8 650	-28,2	-0,6
Arveja grano seco	1,1	1 680	1 777	5,8	0,1	2 151	2 057	-4,4	0,0
Olluco	1,1	5 415	5 350	-1,2	0,0	7 311	6 895	-5,7	-0,1
Frijol grano seco	0,8	1 303	1 102	-15,4	0,0	1 487	1 431	-3,8	0,0
Arveja grano verde	0,8	58	246	324,1	0,1	3 268	2 548	-22,0	-0,2
PECUARIO	35,8			2,1	0,4			6,3	1,9
Carne de Vacuno 4/	14,0	1 080	1 152	6,6	0,4	4 661	5 079	9,0	0,9
Leche Vacuno	7,6	7 254	6 530	-10,0	-0,5	30 633	29 338	-4,2	-0,4
Carne de Ovino 4/	2,9	180	200	11,0	0,1	771	826	7,1	0,2
Carne de Porcino 4/	1,8	194	221	14,0	0,1	919	1 044	13,6	0,2
SECTOR AGROPECUARIO	100,0			12,1	12,1			2,6	2,6

1/ Cifras preliminares.

2/ A precios de 2007.

3/ En base a la estructura de similar periodo de 2015.

4/ Peso neto.

Fuente: Ministerio de Agricultura y Riego.

Elaboración: BCRP, Sucursal Huancayo. Departamento de Estudios Económicos.

- La expansión de 14,1 por ciento del **subsector agrícola**, obedeció a la mayor producción orientada al mercado interno (7,9 por ciento) en cultivos como papa (13,8 por ciento), cebada grano (23,1 por ciento) y arveja grano seco (5,8 por ciento), explicado en todos los casos en un desfase (retraso) en las siembras, lo que favoreció en una mayor producción en el mes. De forma similar, se observó un desfase en la producción de cacao y café, los que crecieron en 59,4 y 44,9 por ciento, respectivamente, luego de que el año pasado, factores climáticos negativos afectaran los cultivos de selva. En el acumulado enero - mayo, el subsector agrícola creció en 2,6 por ciento, por la mayor producción de cultivos de selva como cacao (31,2 por ciento) y café (23,6 por ciento), ya que los de sierra como maíz amiláceo (-5,7 por ciento), arveja grano verde (-22,0 por ciento) y trigo (-18,2 por ciento) fueron afectadas por los menores rendimientos y daños, debido a la escasez de lluvias en las zonas productoras ante la ocurrencia del Fenómeno de El Niño.

- La **producción pecuaria** mostró un crecimiento de 2,1 por ciento, explicado por la mayor producción en carnes de vacuno (6,6 por ciento), ovino (11,0 por ciento) y porcino (14,0 por ciento), debido a la normalización de las condiciones climáticas. Este hecho también se reflejó en el acumulado de enero a mayo, en que aumentó la saca de vacuno (9,0 por ciento), ovino (7,1 por ciento) y porcino (13,6 por ciento).

En mayo, la producción minera creció 72,7 por ciento por la mayor extracción de oro (105,4 por ciento) y plata (57,4 por ciento).

Producción Minera 1/

(Var. % real respecto al mismo periodo del año anterior)

Mineral	Estructura Porcentual 2014 2/	Mayo				Enero - Mayo			
		2015	2016	Var.%	Contribución 3/	2015	2016	Var.%	Contribución 3/
Oro (Onzas troy)	47,7	16 983	34 884	105,4	44,7	92 879	162 121	74,6	31,4
Plata (Onzas troy)	25,0	637 381	1 003 291	57,4	16,4	3 100 293	4 054 096	30,8	7,7
Zinc (TMF)	22,3	2 996	4 430	47,9	11,5	18 694	21 353	14,2	3,9
Plomo (TMF)	4,4	681	611	-10,3	-0,5	4 145	3 548	-14,4	-0,7
Cobre (TMF)	0,6	25	54	115,0	0,6	127	269	111,6	0,5
SECTOR MINERÍA 2/	100,0			72,7	72,7			42,8	42,8

1/ Cifras preliminares.

2/ A precios de 2007.

3/ En base a la estructura porcentual de similar periodo de 2014.

Fuente: Ministerio de Energía y Minas.

Elaboración: BCRP, Sucursal Huancayo. Departamento de Estudios Económicos.

- La **producción minera** creció 72,7 por ciento en mayo, debido a la mayor producción de metales preciosos como oro (105,4 por ciento) y plata (57,4 por ciento), además de zinc (47,9 por ciento). En el acumulado enero - mayo, creció en 42,8 por ciento, sustentado en la mayor producción de los metales mencionados y de cobre, precisando que dicho incremento obedece al ingreso a su fase de producción de la mina Inmaculada.
- El **precio promedio del oro** en mayo fue US\$/oz.tr. 1 258,8; mayor en 1,3 por ciento respecto del mes anterior. El incremento se sustentó en depreciación del dólar frente a sus contrapartes y como consecuencia de la decisión de la FED de mantener su tasa de interés.

Crecimiento de la producción minera 1/

(Var.% real respecto a similar mes del año anterior)

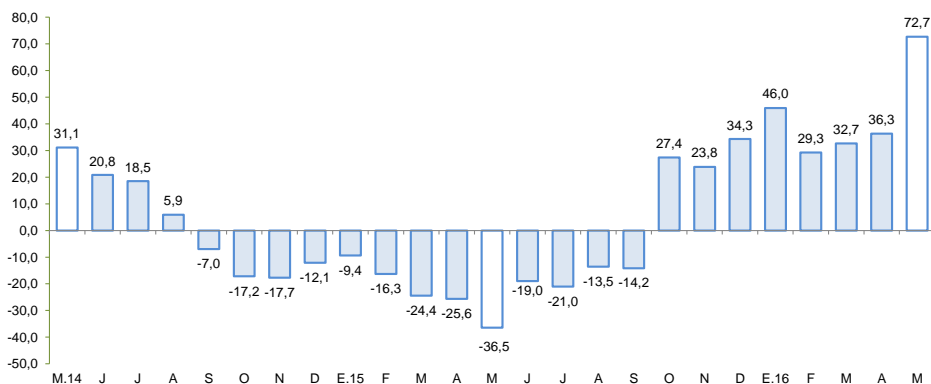

1/ A precios de 2007

Fuente: MINEM

Cotización internacional de oro

(US\$/oz.tr. promedio mensual – London Metal Exchange)

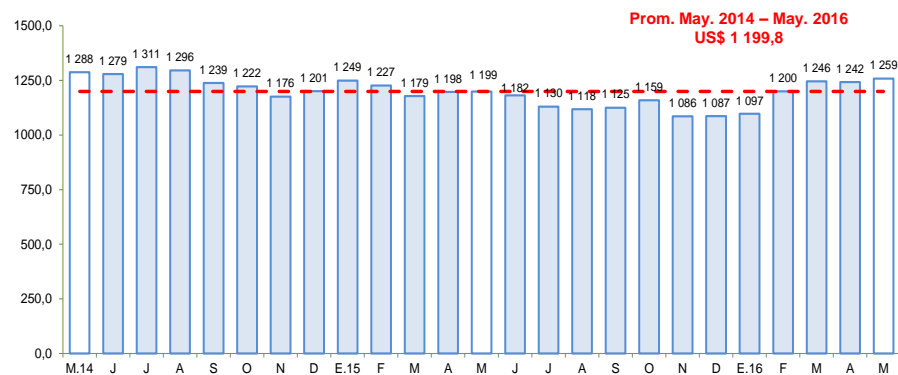

Fuente: Bloomberg.



Los despachos de cemento disminuyeron 11,7 por ciento en mayo, por la menor ejecución de obras públicas, principalmente por parte del Gobierno Regional.

Despachos de cemento

(Var.% con respecto a similar mes del año anterior)

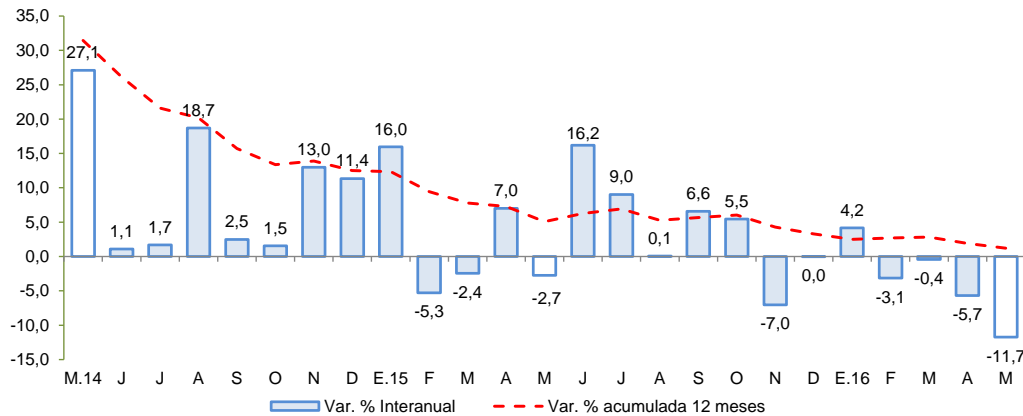

Fuente: UNACEM S.A.A

- Los **despachos de cemento** en mayo disminuyeron 11,7 por ciento frente a similar mes del año 2015, debido a la lentitud e incluso paralización en el avance de algunas obras ejecutadas por el Gobierno Regional, además de un efecto base, puesto que algunas obras importantes a cargo del Gobierno Central prácticamente están culminando. De igual forma, la contracción en lo que va del año (-3,4 por ciento) obedeció a la disminución de la inversión ejecutada por el Gobierno Nacional y Regional.

En mayo, el crédito directo total en la región (S/ 1 083 millones) creció 7,8 por ciento con respecto a igual mes del año pasado, y en 0,6 por ciento con relación al mes previo. En términos interanuales, los créditos de consumo crecieron en 15,5 por ciento y los hipotecarios en 18,2 por ciento.

Ayacucho: Crédito Directo

(Saldos a fin de periodo)

	SalDOS en millones de soles con TCF 1/		Tasa de crecimiento (%)	
	Abr-16	May-16	Mes	12 Meses
Banco de la Nación	90	91	0,5	5,2
Agrobanco	51	51	-0,3	24,1
Banca Múltiple	520	522	0,4	4,5
Instituciones No Bancarias	416	419	0,9	10,8
Financieras	102	103	1,7	46,4
Cajas Municipales	272	276	1,4	14,4
Cajas Rurales	42	40	-4,1	-40,1
Edpymes	1	1	7,3	5,4
Arrendamiento Financiero	0	0	-	-
TOTAL	1 077	1 083	0,6	7,8
Empresas	741	714	-3,6	3,9
Personas	336	369	9,9	16,0
Consumo	281	304	8,1	15,5
Hipotecario	55	65	19,2	18,2
MN	1 037	1 045	0,8	11,3
ME	40	39	-4,1	-42,4
ME (Mill. US\$)	12	11	-4,1	-42,4

1/ TCF = Tipo de cambio contante (S/ 3,41 por US\$)

Fuente: SBS y AFP.

Elaboración: BCRP, Sucursal Huancayo. Departamento de Estudios Económicos.

- La **morosidad** de abril se situó en 4,5 por ciento, mayor en 0,5 de punto porcentual respecto a similar mes de 2015. Los mayores ratios se registraron en las Edpymes (7,2 por ciento) y en la Banca Múltiple (5,4 por ciento), principalmente en créditos a la micro y pequeña empresa.

Ayacucho: Crecimiento del crédito directo

(Var.% nominal con respecto a similar mes del año anterior)

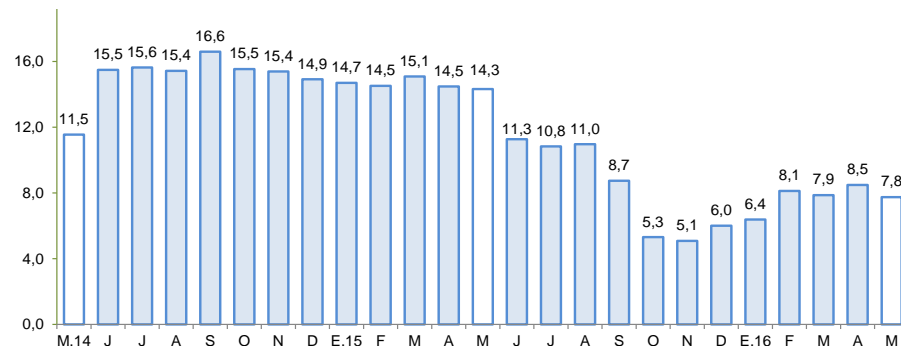

Fuente: SBS y AFP.

Ayacucho: Tasa de morosidad 1/

(Porcentaje)

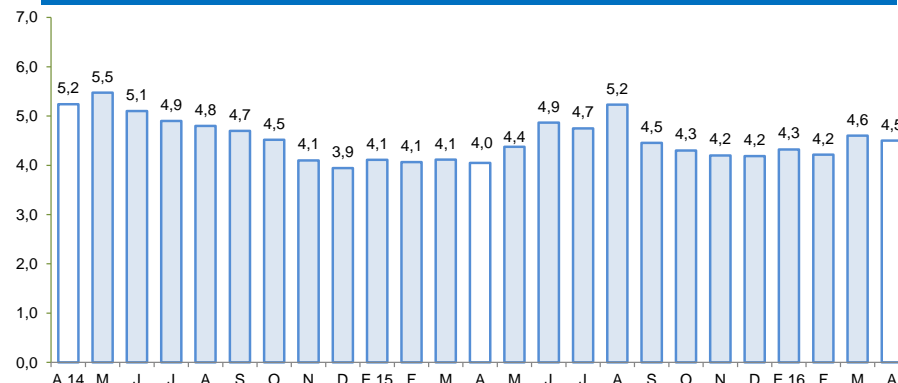

1/ Morosidad = (créditos vencidos + créditos en cobranza judicial) / colocaciones brutas.

Fuente: SBS y AFP.

Los depósitos (S/ 876 millones) aumentaron en 13,6 por ciento respecto de mayo de 2015, y en 0,8 por ciento con relación al mes previo. En el primer caso por la mayor captación en las modalidades de depósitos a la vista y de ahorro (7,1 y 29,5 por ciento, respectivamente). Por tipo de instituciones, destacaron las Cajas Municipales (17,5 por ciento) y la Banca Múltiple (19,1 por ciento).

Ayacucho: Depósitos (Saldos a fin de periodo)

	Saldos en millones de soles con TCF 1/		Tasa de crecimiento (%)	
	Abr-16	May-16	Mes	12 Meses
Banco de la Nación	369	359	-2,8	12,8
Banca Múltiple	348	363	4,2	19,1
Instituciones No Bancarias	152	154	1,7	3,8
Financieras	42	43	3,0	589,0
Cajas Municipales	109	110	1,1	17,5
Cajas Rurales	1	1	4,6	-97,0
TOTAL	869	876	0,8	13,6
Vista	301	303	0,7	7,1
Ahorro	419	417	-0,5	29,5
A plazo	150	156	4,5	-6,4
MN	782	778	-0,6	15,7
ME	87	98	13,1	-0,8
ME (Mill. US\$)	25	29	13,1	-0,8

1/ TCF = Tipo de cambio contante (S/ 3,41 por US\$)

Fuente: SBS y AFP.

Elaboración: BCRP, Sucursal Huancayo. Departamento de Estudios Económicos.

Ayacucho: Crecimiento de los depósitos

(Var.% nominal con respecto a similar mes del año anterior)

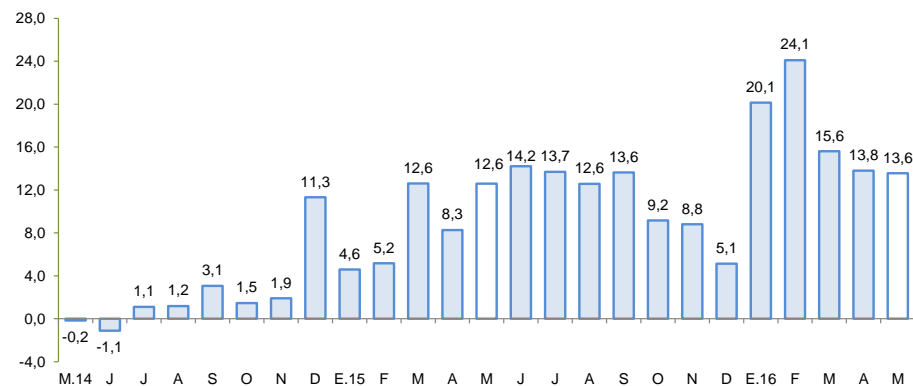

Fuente: SBS y AFP

La inversión pública cayó 58,2 por ciento en mayo y en 42,5 por ciento en lo que va del año, en este último caso asociado a la menor ejecución del Gobierno Nacional y Regional.

Ejecución del Presupuesto de Inversiones 1/ 2/ (En millones de nuevos soles)

	Mayo			Enero - Mayo		
	2 015	2 016	Var %real	2 015	2 016	Var %real
Gobierno Nacional	110,8	15,5	-86,5	229,1	103,8	-56,5
Gobierno Regional	27,4	22,6	-20,3	175,8	85,1	-53,5
Gobiernos locales	44,4	40,9	-10,9	128,0	130,1	-2,5
Inversión Pública	182,6	79,0	-58,2	532,9	319,0	-42,5

1/ Información actualizada al 31 de mayo.

2/ Comprende la adquisición de activos no financieros.

Fuente: Ministerio de Economía y Finanzas.

Elaboración: BCRP, Sucursal Huancayo. Departamento de Estudios Económicos.

Crecimiento de la Ejecución del Presupuesto de Inversiones (Var.% real)

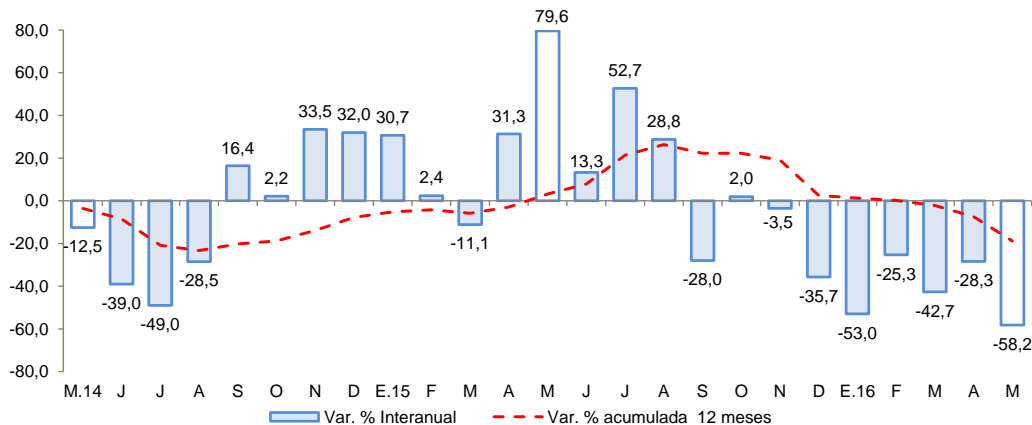

Fuente: MEF

- La **inversión pública** correspondiente a los tres niveles de gobierno totalizó en mayo S/ 79,0 millones, menor en 58,2 por ciento respecto de mayo del año pasado, cuyo hecho se observó en los tres niveles de gobierno.
- En el periodo enero - mayo, la inversión pública sumó S/ 319,0 millones, menor en 42,5 por ciento respecto al año previo, ante la disminución observada a nivel del Gobierno Nacional (-56,5 por ciento), Regional (-53,5 por ciento) y Local (-2,5 por ciento). En lo que va del año, la inversión se orientó principalmente a Transporte, Salud, Educación y Agropecuario, que en conjunto representaron el 77,0 por ciento del total. Por nivel de gobierno, el mayor desembolso en inversiones fue realizado por los gobiernos locales con una participación de 40,8 por ciento de participación.
- Destacan los **principales proyectos**: Mejoramiento de la capacidad resolutive del Hospital Miguel Ángel Mariscal Llerena con un PIM de S/ 136,2 millones para el 2016 a cargo del Gobierno Regional; Instalación del servicio de agua del sistema de riego Huaccme, en los distritos de Colta y Oyolo, provincia de Paucar del Sara Sara, con un PIM de S/ 36,1 millones; Rehabilitación y mejoramiento de la carretera Quinua – San Francisco de una longitud de 145 Km, cuyo costo total asciende a S/ 758,8 millones a cargo del Ministerio de Transportes y Comunicaciones, y considera un presupuesto para el 2016 de S/ 87,5 millones; Rehabilitación y mejoramiento de la carretera abra Toccto - Vilcashuaman, tramo: Condorcocha – Vilcashuamán con un PIM de S/ 32,5 millones; e Implementación del sistema de agua potable, sistema de alcantarillado y tratamiento de aguas residuales de las localidades de Huaschaura, Mollepata y anexos, con un PIM para el 2016 de S/ 14,7 millones.