



Ayacucho: Síntesis de Actividad Económica - Abril 2016 -

**Departamento de Estudios Económicos
Sucursal Huancayo**

Lunes, 25 de julio de 2016

El Banco Central de Reserva del Perú (BCRP) ha considerado presentar un conjunto de indicadores sectoriales de actividad económica con la finalidad de poder realizar el seguimiento del desempeño de la economía departamental. Para el sector real, se ha utilizado el Valor Bruto de Producción a precios del año 2007 para los sectores disponibles. Cabe señalar que a partir de enero 2014, el Instituto Nacional de Estadística (INEI) ha realizado el cambio de año base (de 1994 a 2007) para la construcción del Producto Bruto Interno (PBI) nacional, estando en elaboración la desagregación departamental. En la medida que se publique referida información, el BCRP volvería a elaborar para cada departamento un indicador agregado de actividad económica.

En el cuarto mes del año, el sector primario mostró resultados mixtos al expandirse el sector minero (36,3 por ciento) pero contraerse el sector agropecuario (-5,2 por ciento).

Actividad Primaria

- El **sector agropecuario** cayó 5,2 por ciento en abril, debido a la menor producción agrícola (-10,4 por ciento), en cultivos como de papa (-2,1 por ciento), maíz choclo (-42,3 por ciento), quinua (-27,9 por ciento) y arveja grano verde (-17,7 por ciento). En lo que va del año, el sector se contrajo en 4,2 por ciento por la menor producción agrícola (-12,0 por ciento) debido a las condiciones climáticas variables como efecto del fenómeno de El Niño.
- La **actividad minera** se expandió 36,3 por ciento en abril, debido a la mayor producción de oro (84,7 por ciento) y plata (12,6 por ciento). De igual modo, en lo que va del año se observó un crecimiento de 36,2 por ciento, también sustentado en la mayor extracción de metales preciosos, por parte la mina Inmaculada, que ingresó a su fase de producción.

Crecimiento de la producción agropecuaria 1/

(Var.% real respecto a similar mes del año anterior)

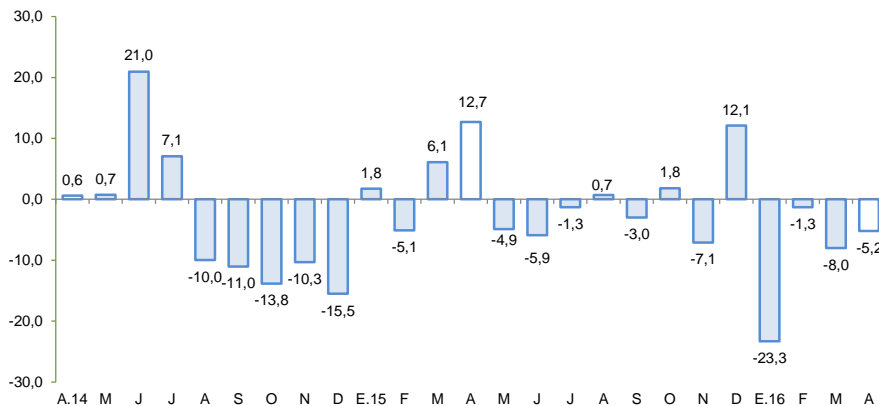

1/ A precios de 2007

Fuente: Ministerio de Agricultura y Riego

Crecimiento de la producción minera 1/

(Var.% real respecto a similar mes del año anterior)

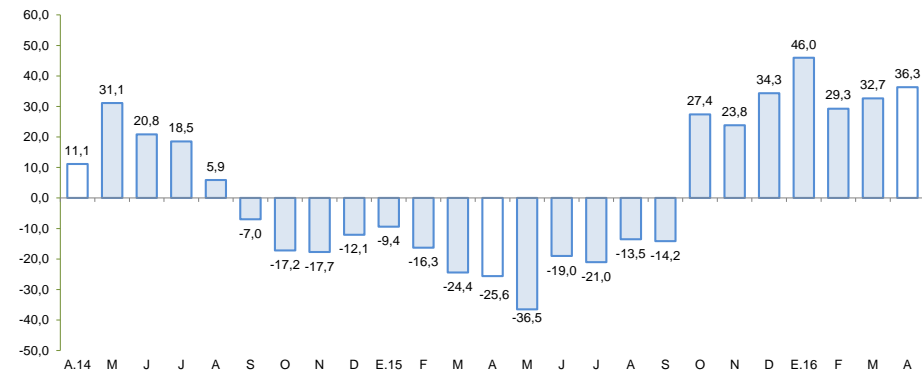

1/ A precios de 2007

Fuente: MINEM

En abril, creció el saldo del crédito directo total (8,5 por ciento), no obstante disminuyeron los despachos de cemento (-5,7 por ciento) así como la ejecución de la inversión pública (-28,3 por ciento).

- Los **despachos de cemento** disminuyeron 5,7 por ciento debido a la lentitud e incluso paralización de algunas obras ejecutadas por el Gobierno Regional.
- El **crédito directo total** en la región (S/ 1 077 millones) creció en 8,5 por ciento, en términos nominales, con relación a abril de 2015. Los créditos de consumo e hipotecario registraron crecimientos de 7,7 y 1,5 por ciento, respectivamente.
- Por su parte, la **inversión pública** (S/ 113,5 millones) disminuyó 28,3 por ciento ante la contracción de la ejecución en los gobiernos sub nacionales. En cuanto a los proyectos de inversión pública con mayor desembolso en el mes, destacaron: Mejoramiento de la capacidad resolutive del Hospital Regional Miguel Ángel Mariscal Llerena de Ayacucho (S/ 12,4 millones); Instalación del servicio de agua del sistema de riego Huaccme, distritos de Colta y Oyolo, provincia de Paucar del Sara Sara (S/ 8,0 millones); Rehabilitación y remodelación de la infraestructura educativa y equipamiento de la I.E Mariscal Cáceres, distrito de Ayacucho (S/ 2,4 millones); Mejoramiento canal de riego margen izquierdo Huatatas, Santa Elena, Yanamilla, distrito San Juan Bautista (S/ 2,3 millones) y; Rehabilitación y mejoramiento de la carretera Quinua - San Francisco (S/ 2,2 millones).

Otros indicadores de actividad económica

(Variación % respecto a similar mes del año anterior)

	Nov. 15	Dic. 15	Ene. 16	Feb. 16	Mar. 16	Abr. 16
Despachos de cemento 1/	↓ -7,0	↓ 0,0	↑ 4,2	↓ -3,1	↓ -0,4	↓ -5,7
Arribos a los establec. de hospedaje	↓ -10,2	↓ -1,3	↑ 2,6	↑ 2,6	↑ 42,7	
Crédito total 2/	↑ 5,1	↑ 6,0	↑ 6,4	↑ 8,1	↑ 7,9	↑ 8,5
Crédito de consumo 2/	↑ 10,7	↑ 11,7	↑ 12,0	↑ 7,5	↑ 7,2	↑ 7,7
Crédito hipotecario 2/	↑ 18,3	↑ 12,5	↑ 13,3	↓ -2,4	↑ 0,8	↑ 1,5
Inversión pública 2/	↓ -3,5	↓ -35,7	↓ -53,0	↓ -25,3	↓ -42,7	↓ -28,3

1/ En términos reales.

2/ En términos nominales.

Fuentes: BCRP - Sucursal Huancayo, UNACEM, MINCETUR, SBS y MEF.

Los proyectos de inversión previstos están centrados en proyectos de exploración minera.

- En [minería](#), se cuenta con seis proyectos mineros en exploración, con autorización vigente del Ministerio de Energía y Minas como Kimsa Orcco de la empresa Lacona South América SAC; Pilarica (Fresnillo Perú SAC); Sami Fase I (Minera Anaconda Perú SA); Huiniccasa y Mila (Compañía de Exploraciones Orión SAC) y Ccorisayhua (Zamin Perú Gold SAC).
- También en [minería](#), Rio Silver anunció la firma de una carta no vinculante de intención mediante la cual concede a Magellan Gold, la opción de comprar una participación indivisa del 50% en la propiedad del proyecto Niñobamba. El proyecto de plata Niñobamba de 900 hectáreas está ubicado en la provincia de Cangallo en una jurisdicción favorable a la minería con históricos recursos de plata e infraestructura adecuada.
- En [comercio](#), PROINVERSIÓN ha dado a conocer una iniciativa privada para la generación de fondos para el Colegio Mariscal Cáceres, el cual consiste en la creación de un fondo auto sostenible financiado a través del pago de rentas generadas por el derecho de superficie que se confiera sobre el inmueble del complejo deportivo del referido colegio.

El sector agropecuario cayó 5,2 por ciento en abril, por la menor producción agrícola (-10,4 por ciento), contrarrestado parcialmente por la parte pecuaria (6,1 por ciento). En el periodo de enero a abril, el sector disminuyó 4,2 por ciento, como resultado de la contracción del sub sector agrícola (-12,0 por ciento).

Producción de principales productos agropecuarios 1/

(En toneladas)

Subsectores	Estructura Porcentual 2014 2/	Abril			Enero - Abril				
		2015	2016	Var.%	Contribución al crecimiento 3/	2015	2016	Var.%	Contribución al crecimiento 3/
AGRICOLA	64,2			-10,4	-7,1			-12,0	-7,2
Orientada al mercado externo y agroindustria 2/	9,9			-12,0	-1,3			-8,9	-0,7
Cacao	4,4	437	464	6,2	0,2	733	665	-9,3	-0,2
Quinua	2,2	2 295	1 654	-27,9	-1,1	3 140	2 850	-9,2	-0,2
Café	1,9	324	355	9,6	0,2	503	453	-9,9	-0,1
Palta	1,1	701	538	-23,3	-0,3	2 405	2 191	-8,9	-0,1
Orientado al mercado interno 2/	54,3			-10,1	-5,9			-12,4	-6,5
Papa	26,0	53 453	52 332	-2,1	-0,7	91 539	88 248	-3,6	-0,8
Maíz amiláceo	4,5	1 363	1 270	-6,8	-0,2	1 375	1 301	-5,4	-0,1
Alfalfa	4,3	18 442	20 016	8,5	0,3	84 711	79 285	-6,4	-0,4
Cebada grano	1,8	86	90	4,7	0,0	129	90	-30,2	0,0
Trigo	1,8	25	30	20,0	0,0	73	32	-56,2	0,0
Haba grano seco	1,5	756	508	-32,8	-0,4	759	538	-29,1	-0,1
Tuna	1,4	5 185	5 106	-1,5	-0,1	15 414	14 094	-8,6	-0,4
Maíz choclo	1,2	3 449	1 990	-42,3	-1,1	11 188	8 405	-24,9	-0,9
Anveja grano seco	1,1	436	257	-41,1	0,0	471	280	-40,6	-0,2
Olluco	1,1	1 814	1 227	-32,4	-1,2	1 896	1 545	-18,5	-0,1
Frijol grano seco	0,8	172	296	72,1	0,3	184	329	78,8	0,2
Anveja grano verde	0,8	609	501	-17,7	-0,1	3 210	2 302	-28,3	-0,4
PECUARIO	35,8			6,1	1,9			7,5	3,0
Carne de Vacuno 4/	14,0	1 073	1 205	12,3	1,2	3 581	3 928	9,7	1,3
Leche Vacuno	7,6	8 926	8 666	-2,9	-0,3	23 380	22 808	-2,4	-0,3
Carne de Ovíno 4/	2,9	183	194	5,7	0,1	591	626	5,9	0,2
Carne de Porcino 4/	1,8	200	224	11,8	0,1	725	823	13,5	0,3
SECTOR AGROPECUARIO	100,0			-5,2	-5,2			-4,2	-4,2

1/ Cifras preliminares.

2/ A precios de 2007.

3/ En base a la estructura de similar periodo de 2014.

4/ Peso neto.

Fuente: Ministerio de Agricultura y Riego.

Elaboración: BCRP, Sucursal Huancayo. Departamento de Estudios Económicos.

- La contracción de 10,4 por ciento del **subsector agrícola**, obedeció a la menor producción orientada al mercado interno (-10,1 por ciento) en cultivos como papa (-2,1 por ciento), maíz amiláceo (-6,8 por ciento), maíz choclo (-42,3 por ciento) y olluco (-32,4 por ciento), explicándose en el primer caso por los menores rendimientos como efecto de las condiciones climáticas adversas negativas; mientras que en los restantes por menores siembras ante la escasez de lluvias en las zonas productoras. De otro lado, la producción para el mercado externo y agroindustria se contrajo en 12,0 por ciento, principalmente por la menor producción de quinua (-27,9 por ciento) afectada por las condiciones climáticas variables que conllevó a una disminución de los rendimientos, pero sobretodo de las áreas cosechadas; asimismo se observó disminución en palta (-23,3 por ciento) por menores rendimientos por las condiciones climáticas variables.
- La **producción pecuaria** mostró una expansión de 6,1 por ciento, explicado por la mayor producción en carnes de vacuno (12,3 por ciento), ovino (5,7 por ciento) y porcino (11,8 por ciento), debido a la regularización de las lluvias en algunas provincias del sur del departamento que se caracterizan por su vocación ganadera.

En abril, la producción minera creció 36,3 por ciento por la mayor extracción de oro (84,7 por ciento), plata (12,6 por ciento), cobre (100,9 por ciento) y zinc (4,2 por ciento).

Producción Minera 1/

(Var. % real respecto al mismo periodo del año anterior)

Mineral	Estructura Porcentual 2014 2/	Abril				Enero - Abril			
		2015	2016	Var.%	Contribución 3/	2015	2016	Var.%	Contribución 3/
Oro (Onzas troy)	47,7	17 458	32 240	84,7	32,2	75 896	127 237	67,6	28,4
Plata (Onzas troy)	25,0	700 926	789 178	12,6	3,4	2 462 912	3 050 805	23,9	5,8
Zinc (TMF)	22,3	4 164	4 339	4,2	1,2	15 699	16 923	7,8	2,2
Plomo (TMF)	4,4	855	675	-21,1	-1,0	3 464	2 937	-15,2	-0,8
Cobre (TMF)	0,6	29	58	100,9	0,5	102	215	110,7	0,5
SECTOR MINERÍA 2/	100,0			36,3	36,3			36,2	36,2

1/ Cifras preliminares.

2/ A precios de 2007.

3/ En base a la estructura porcentual de similar periodo de 2014.

Fuente: Ministerio de Energía y Minas.

Elaboración: BCRP, Sucursal Huancayo. Departamento de Estudios Económicos.

- La **producción minera** creció 36,3 por ciento en abril, debido a la mayor producción de metales preciosos como oro (84,7 por ciento) y plata (12,6 por ciento). Del mismo modo, en el acumulado de enero a abril, se registró una expansión de 36,2 por ciento, sustentado en la mayor producción de los metales antes mencionados además de cobre y zinc. Es de mencionar que, dicho incremento obedece al ingreso a su fase de producción de la mina Inmaculada.
- El **precio promedio del oro** en abril fue US\$/oz.tr. 1 242,3; menor en 0,3 por ciento respecto del mes anterior. La disminución se sustentó en la apreciación del dólar frente a sus contrapartes y por el menor consumo de oro de China, atribuido a la caída de las compras de joyas.

Crecimiento de la producción minera 1/

(Var.% real respecto a similar mes del año anterior)

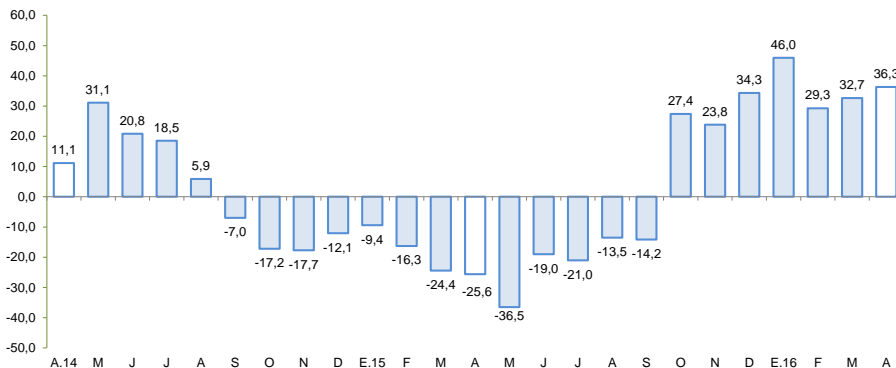

1/ A precios de 2007

Fuente: MINEM

Cotización internacional de oro

(US\$/oz.tr. promedio mensual – London Metal Exchange)

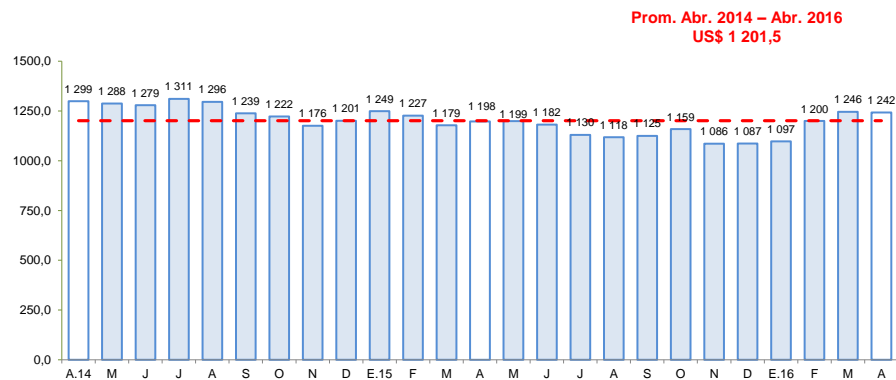

Fuente: Bloomberg.



Los despachos de cemento disminuyeron 5,7 por ciento en abril, por la menor ejecución de obras públicas, principalmente por parte del Gobierno Regional.

Despachos de cemento

(Var.% con respecto a similar mes del año anterior)

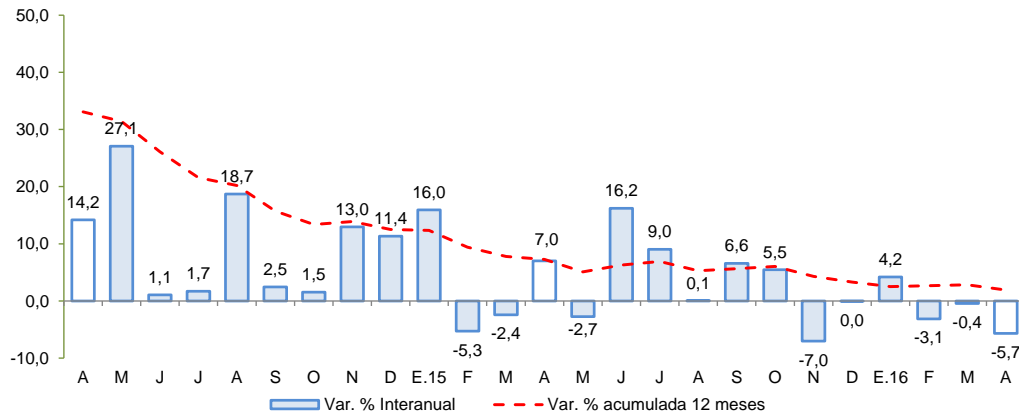

Fuente: UNACEM S.A.A

- En abril, los **despachos de cemento** disminuyeron 5,7 por ciento frente a similar mes del año 2015, debido a la lentitud e incluso paralización en el avance de algunas obras ejecutadas por el Gobierno Regional, además de un efecto base puesto que algunas obras importantes prácticamente han sido culminadas. De igual forma, la contracción en lo que va del año (-1,2 por ciento) obedeció a la disminución de la inversión ejecutada por el Gobierno Nacional y Regional.

En abril, el crédito directo total en la región (S/ 1 077 millones) creció 8,5 por ciento con respecto a igual mes del año pasado, y en 1,2 por ciento con relación al mes previo. En términos interanuales, los créditos de consumo crecieron en 7,7 por ciento y los hipotecarios en 1,5 por ciento.

Ayacucho: Crédito Directo

(Saldos a fin de periodo)

	SalDOS en millones de soles con TCF 1/		Tasa de crecimiento (%)	
	Mar-16	Abr-16	Mes	12 Meses
Banco de la Nación	90	90	0,7	5,5
Agrobanco	49	51	4,7	27,4
Banca Múltiple	515	520	1,0	5,7
Instituciones No Bancarias	411	416	1,2	10,8
Financieras	99	102	2,2	44,3
Cajas Municipales	270	272	0,8	14,4
Cajas Rurales	41	42	1,4	-37,6
Edpymes	1	1	-21,1	15,1
Arrendamiento Financiero	0	0	-	-
TOTAL	1 064	1 077	1,2	8,5
Empresas	733	741	1,2	9,4
Personas	332	336	1,1	6,6
Consumo	278	281	1,0	7,7
Hipotecario	54	55	2,0	1,5
MN	1 022	1 037	1,4	11,6
ME	42	40	-3,7	-37,2
ME (Mill. US\$)	12	12	-3,7	-37,2

1/ TCF = Tipo de Cambio Fijo

Fuente: SBS y AFP.

Elaboración: BCRP, Sucursal Huancayo. Departamento de Estudios Económicos.

- La **morosidad** de marzo se situó en 4,6 por ciento, mayor en 0,5 de punto porcentual respecto a similar mes de 2015. Los mayores ratios se registraron en las Edpymes (8,1 por ciento) y en la Banca Múltiple (5,6 por ciento), principalmente en créditos a la micro y pequeña empresa.

Ayacucho: Crecimiento del crédito directo

(Var.% nominal con respecto a similar mes del año anterior)

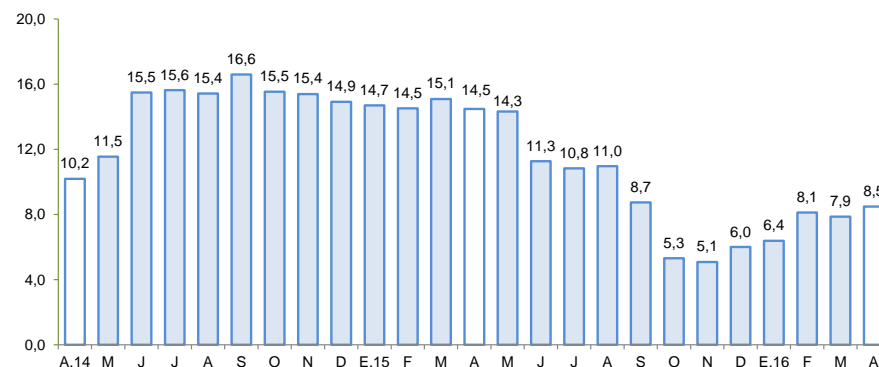

Fuente: SBS.

Ayacucho: Tasa de morosidad 1/

(Porcentaje)

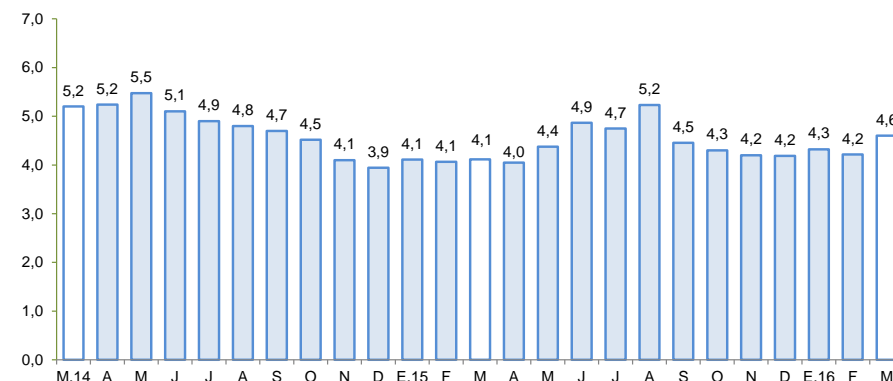

1/ Morosidad = (créditos vencidos + créditos en cobranza judicial) / colocaciones brutas.

Fuente: SBS.

Los depósitos (S/ 869 millones) aumentaron en 13,8 por ciento respecto de abril de 2015, pero disminuyó en 0,4 por ciento con relación al mes previo. En el primer caso por la mayor captación en las modalidades de depósitos a la vista y de ahorro (7,6 y 30,5 por ciento, respectivamente). Por tipo de instituciones, crecieron principalmente los saldos de las Cajas Municipales (22,3 por ciento) y la Banca Múltiple (22,9 por ciento).

Ayacucho: Depósitos (Saldos a fin de periodo)

	Saldos en millones de soles con TCF 1/		Tasa de crecimiento (%)	
	Mar-16	Abr-16	Mes	12 Meses
Banco de la Nación	354	369	4,4	9,2
Banca Múltiple	372	348	-6,3	22,9
Instituciones No Bancarias	147	152	2,9	6,6
Financieras	40	42	4,2	593,9
Cajas Municipales	106	109	2,4	22,3
Cajas Rurales	1	1	2,5	-97,1
TOTAL	873	869	-0,4	13,8
Vista	299	301	0,5	7,6
Ahorro	414	419	1,0	30,5
A plazo	159	150	-5,9	-8,3
MN	778	782	0,5	15,2
ME	94	87	-8,1	2,6
ME (Mill. US\$)	28	25	-8,1	2,6

1/ TCF = Tipo de Cambio Fijo

Fuente: SBS y AFP.

Elaboración: BCRP, Sucursal Huancayo. Departamento de Estudios Económicos.

Ayacucho: Crecimiento de los depósitos

(Var.% nominal con respecto a similar mes del año anterior)

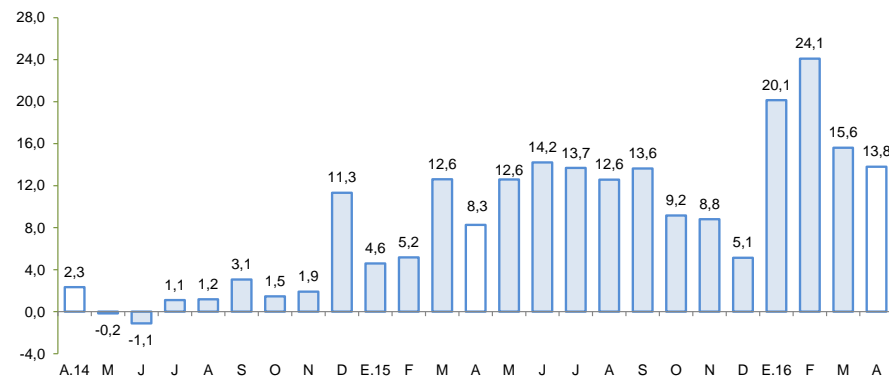

Fuente: SBS.

La inversión pública cayó 28,3 por ciento en abril y en 34,4 por ciento en lo que va del año, en este último caso asociado a la menor ejecución del Gobierno Nacional y Regional.

Ejecución del Presupuesto de Inversiones 1/ 2/ (En millones de nuevos soles)

	Abril			Enero - Abril		
	2 015	2 016	Var % real	2 015	2 016	Var % real
Gobierno Nacional	47,7	59,1	19,1	118,3	88,3	-28,5
Gobierno Regional	75,5	28,2	-64,0	148,4	62,5	-59,6
Gobiernos locales	29,3	26,3	-13,7	83,7	89,1	2,1
Inversión Pública	152,5	113,5	-28,3	350,3	239,9	-34,4

1/ Información actualizada al 30 de abril.

2/ Comprende la adquisición de activos no financieros.

Fuente: Ministerio de Economía y Finanzas.

Elaboración: BCRP, Sucursal Huancayo. Departamento de Estudios Económicos.

Crecimiento de la Ejecución del Presupuesto de Inversiones (Var.% real)

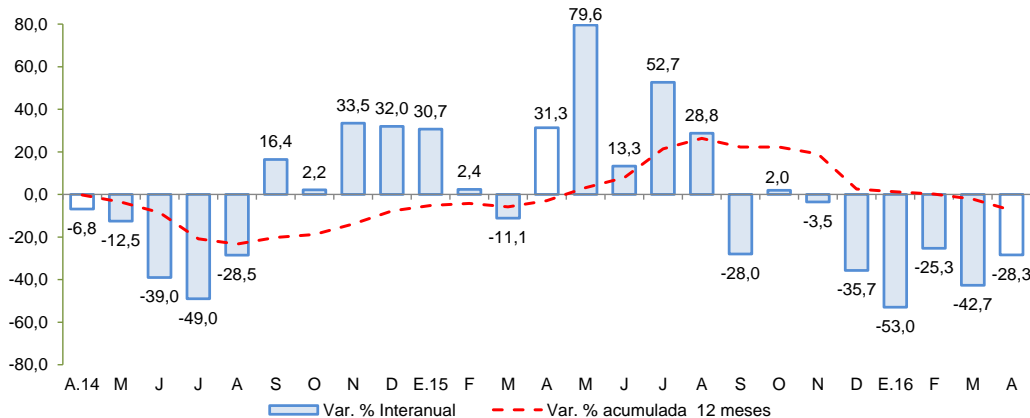

Fuente: MEF

- La **inversión pública** correspondiente a los tres niveles de gobierno totalizó en abril S/ 113,5 millones, menor en 28,3 por ciento respecto de abril del año pasado. Al respecto, la contracción se observó en los gobiernos sub nacionales, principalmente a nivel del Gobierno Regional (-64,0 por ciento).
- De otro lado, en el periodo de enero a abril, la inversión pública sumó S/ 239,9 millones, menor en 34,4 por ciento respecto al año previo, ante la disminución observada a nivel del Gobierno Nacional (-28,5 por ciento) y del Regional (-59,6 por ciento), atenuado parcialmente por el incremento de los municipios (2,1 por ciento). La inversión se orientó principalmente a Transporte, Salud, Educación y Agropecuario, los que en conjunto representaron el 77,5 por ciento del total. Por nivel de gobierno, el mayor desembolso en inversiones fue realizado por los gobiernos locales con una participación de 37,2 por ciento de participación.
- Entre los **principales proyectos** de inversión pública que se vienen ejecutando destacan: Mejoramiento de la capacidad resolutoria del Hospital Miguel Ángel Mariscal Llerena con un PIM de S/ 59,1 millones para el 2016 a cargo del Gobierno Regional de Ayacucho; Instalación del servicio de agua del sistema de riego Huaccme, en los distritos de Colta y Oyolo, provincia de Paucar del Sara Sara, con un PIM de S/ 36,1 millones; Rehabilitación y mejoramiento de la carretera Quinua – San Francisco de una longitud de 145 Km, cuyo costo total asciende a S/ 758,8 millones y considera un presupuesto para el 2016 de S/ 87,5 millones; Rehabilitación y remodelación de la infraestructura educativa y equipamiento de I.E. Mariscal Cáceres ubicada en el distrito de Ayacucho, provincia de Huamanga, con un presupuesto de S/ 9,8 millones y; Instalación del servicio de agua para el sistema de riego Cayrahuire en el centro poblado de Matara en el distrito de Santiago de Paucaray, provincia de Sucre, con un presupuesto de S/ 6,3 millones.