



# Ayacucho: Síntesis de Actividad Económica - Enero 2016 -

**Departamento de Estudios Económicos  
Sucursal Huancayo**

Miércoles, 13 de abril de 2016

*El Banco Central de Reserva del Perú (BCRP) ha considerado presentar un conjunto de indicadores sectoriales de actividad económica con la finalidad de poder realizar el seguimiento del desempeño de la economía departamental. Para el sector real, se ha utilizado el Valor Bruto de Producción a precios del año 2007 para los sectores disponibles. Cabe señalar que a partir de enero 2014, el Instituto Nacional de Estadística (INEI) ha realizado el cambio de año base (de 1994 a 2007) para la construcción del Producto Bruto Interno (PBI) nacional, estando en elaboración la desagregación departamental. En la medida que se publique referida información, el BCRP volvería a elaborar para cada departamento un indicador agregado de actividad económica.*

Durante enero, la actividad primaria mostró resultados mixto al contraerse el sector agropecuario (-15,6 por ciento) y expandirse el minero (46,0 por ciento).

## Actividad Primaria

- El **sector agropecuario** cayó 15,6 por ciento en enero, debido a la menor producción de alfalfa (-24,1 por ciento), maíz choclo (-28,7 por ciento), tuna (-33,0 por ciento), arveja grano verde (-69,7 por ciento), carne de vacuno (-6,8 por ciento) y leche de vacuno (-6,6 por ciento).
- La **actividad minera** se expandió 46,0 por ciento en enero, debido a la mayor producción de oro (81,4 por ciento), plata (39,1 por ciento) y zinc (8,5 por ciento).

### Crecimiento de la producción agropecuaria 1/ (Var.% real respecto a similar mes del año anterior)

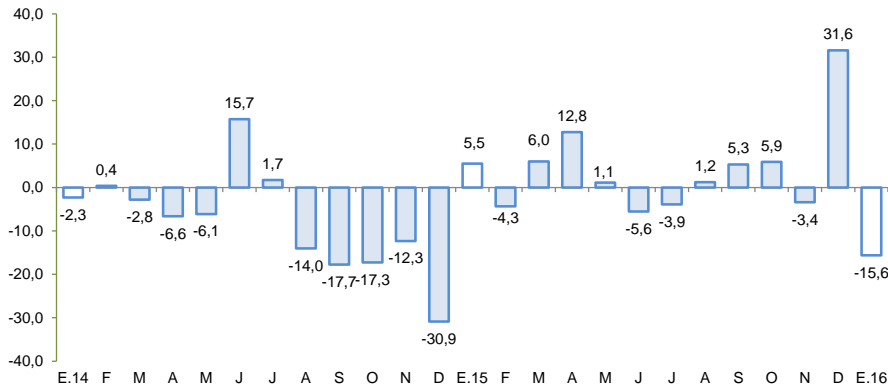

1/ A precios de 2007

Fuente: Ministerio de Agricultura y Riego

### Crecimiento de la producción minera 1/ (Var.% real respecto a similar mes del año anterior)

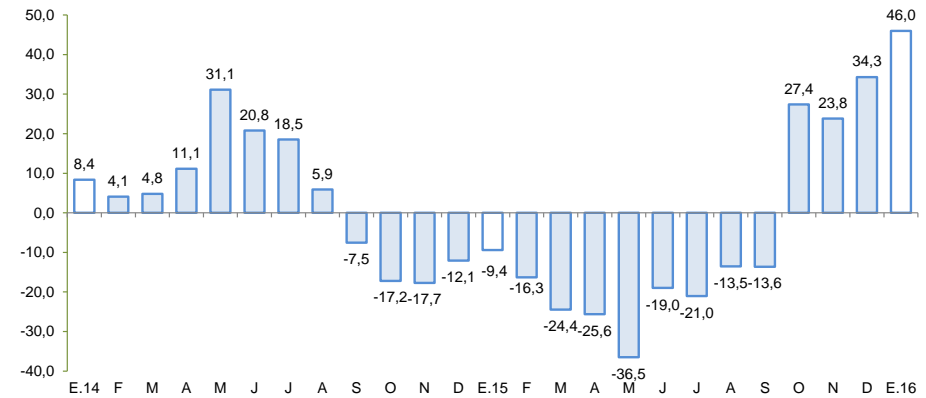

1/ A precios de 2007

Fuente: MINEM

En enero, crecieron los despachos de cemento (4,2 por ciento), los saldos del crédito directo total (7,2 por ciento). De otro lado, disminuyó la inversión pública (-53,0 por ciento).

- Los **despachos de cemento** crecieron en 4,2 por ciento frente a similar mes del año 2015, debido a la expansión del gasto en inversión a nivel del Gobierno Regional como de los municipios.
- El **crédito directo total** en la región (S/ 1 040 millones) creció en 7,2 por ciento, en términos nominales, con relación a enero de 2015. Los créditos de consumo e hipotecario registraron crecimientos de 12,0 y 13,3 por ciento respectivamente.
- Por su parte, la **inversión pública** (S/ 12,0 millones) disminuyó 53,0 por ciento ante la contracción de la ejecución a nivel del Gobierno Central. En cuanto a los proyectos de inversión pública con mayor desembolso en el mes, destacaron: Mejoramiento de la capacidad resolutive del hospital regional Miguel Ángel Mariscal Llerena de Ayacucho (S/ 8,8 millones); Mejoramiento y ampliación del sistema de agua potable e instalación del sistema de alcantarillado en el centro poblado de Pacchahuallhua, distrito de Independencia, provincia de Vilcashuaman (S/ 160 mil); Mejoramiento del camino vecinal Rayan - Quinuas, distrito de Acocro, provincia de Huamanga (S/ 122 mil); Mejoramiento del camino vecinal Chucllapampa – Churropallana – Juscaymarca - Marcaya, distrito de Los Morochucos, provincia de Cangallo (S/ 104 mil); e Implementación del nuevo centro de servicios al contribuyente y centro de control y fiscalización en el departamento de Ayacucho (S/ 90 mil).

## Otros indicadores de actividad económica

(Variación % respecto a similar mes del año anterior)

	Ago.15	Set.15	Oct.15	Nov. 15	Dic. 15	Ene. 16
Despachos de cemento 1/	↑ 0,1	↑ 6,6	↑ 5,5	↓ -7,0	↔ 0,0	↑ 4,2
Aribos a los establec. de hospedaje	↑ 4,8	↓ -7,1	↑ 3,4	↓ -7,4	↑ 0,8	
Crédito total 2/	↑ 11,5	↑ 9,3	↑ 5,8	↑ 5,6	↑ 6,5	↑ 7,2
Crédito de consumo 2/	↑ 11,4	↑ 11,6	↑ 10,7	↑ 10,8	↑ 11,8	↑ 12,0
Crédito hipotecario 2/	↑ 18,9	↑ 20,3	↑ 18,6	↑ 19,8	↑ 13,9	↑ 13,3
Inversión pública 2/	↑ 28,8	↓ -28,0	↑ 2,0	↓ -3,5	↓ -24,0	↓ -53,0

1/ En términos reales.

2/ En términos nominales.

Fuentes: BCRP - Sucursal Huancayo, UNACEM, MINCETUR, SBS y MEF.

## Los proyectos de inversión previstos están centrados en proyectos de exploración minera.

---

- En [minería](#), se cuenta con seis proyectos mineros en exploración, con autorización vigente del Ministerio de Energía y Minas como Kimsa Orcco de la empresa Lacona South América SAC; Pilarica (Fresnillo Perú SAC); Sami Fase I (Minera Anaconda Perú SA); Huiniccasa y Mila (Compañía de Exploraciones Orión SAC) y Ccorisayhua (Zamin Perú Gold SAC).
- En [comercio](#), PROINVERSIÓN ha dado a conocer una iniciativa privada para la generación de fondos para el Colegio Mariscal Cáceres, el cual consiste en la creación de un fondo auto sostenible financiado a través del pago de rentas generadas por el derecho de superficie que se confiera sobre el inmueble del complejo deportivo del referido colegio.

El sector agropecuario disminuyó 15,6 por ciento en el primer mes del año, por la menor producción agrícola (-27,0 por ciento) y pecuaria (-4,7 por ciento).

## Producción de principales productos agropecuarios 1/

(En toneladas)

Subsectores	Estructura Porcentual 2014 2/	Enero			Contribución al crecimiento 3/
		2015	2016	Var. %	
<b>AGRÍCOLA</b>	<b>64,2</b>			<b>-27,0</b>	<b>-13,2</b>
<b>Orientada al mercado externo y agroindustria 2/</b>	<b>9,9</b>			<b>-4,1</b>	<b>-0,2</b>
Cacao	4,4	48	0	-100,0	-1,0
Quinua	2,2	278	592	112,9	1,7
Café	1,9	5	0	-100,0	-0,1
Palta	1,1	436	199	-54,4	-1,2
<b>Orientado al mercado interno 2/</b>	<b>54,3</b>			<b>-29,5</b>	<b>-13,0</b>
Papa	26,0	4 258	4 880	14,6	1,2
Maíz amiláceo	4,5	0	0	-	0,0
Alfalfa	4,3	23 500	17 848	-24,1	-2,8
Cebada grano	1,8	41	0	-100,0	-0,1
Trigo	1,8	38	1	-97,4	-0,1
Haba grano seco	1,5	0	0	-	0,0
Tuna	1,4	2 468	1 654	-33,0	-1,8
Maíz choclo	1,2	1 531	1 092	-28,7	-1,1
Arveja grano seco	1,1	0	0	-	0,0
Olluco	1,1	0	48	-	0,0
Frijol grano seco	0,8	0	0	-	0,0
Arveja grano verde	0,8	944	286	-69,7	-2,4
<b>PECUARIO</b>	<b>35,8</b>			<b>-4,7</b>	<b>-2,4</b>
Carne de Vacuno 4/	14,0	688	641	-6,8	-1,4
Leche Vacuno	7,6	2 163	2 020	-6,6	-0,5
Carne de Ovino 4/	2,9	113	114	0,6	0,0
Carne de Porcino 4/	1,8	147	138	-6,0	-0,2
<b>SECTOR AGROPECUARIO</b>	<b>100,0</b>			<b>-15,6</b>	<b>-15,6</b>

1/ Cifras preliminares.

2/ A precios de 2007.

3/ En base a la estructura de similar periodo de 2015.

4/ Peso neto.

Fuente: Ministerio de Agricultura y Riego.

Elaboración: BCRP, Sucursal Huancayo. Departamento de Estudios Económicos.

- La contracción del **subsector agrícola** (-27,0 por ciento), obedeció a la menor producción orientada al mercado interno (-29,5 por ciento) como para el mercado externo y agroindustria (-4,1 por ciento). En el primer caso, por la disminución en cultivos como arveja grano verde (-69,7 por ciento), tuna (-33,0 por ciento) y maíz choclo (-28,7 por ciento), siendo en el primer y último caso por menores siembras; mientras que en tuna debido a la disminución de los rendimientos agrícolas, por eventos climáticos negativos. De otro lado, en el segundo grupo, la contracción se explicó en palta (-54,4 por ciento) y cacao (-100,0 por ciento) a pesar de que creció en quinua (112,9 por ciento), en este último caso motivado por la buena demanda externa.
- La **producción pecuaria** mostró una disminución de 4,7 por ciento, obedeció a la menor saca como resultado del menor peso observado en el ganado. Al respecto, disminuyó la producción en carne de vacuno (-6,8 por ciento), carne de porcino (-6,0 por ciento) y leche de vacuno (-6,6 por ciento).

En enero, la producción minera creció 46,0 por ciento interanual, por la mayor extracción de oro (81,4 por ciento), plata (39,1 por ciento) y zinc (8,5 por ciento).

## Producción Minera 1/

(Var. % real respecto al mismo periodo del año anterior)

Mineral	Estructura Porcentual 2014 2/	Enero			Contribución 3/
		2015	2016	Var.%	
Oro (Onzas troy)	47,7	20 882	37 884	81,4	36,8
Plata (Onzas troy)	25,2	530 860	738 585	39,1	8,1
Zinc (TMF)	22,2	3 976	4 314	8,5	2,4
Plomo (TMF)	4,4	1 047	703	-32,9	-2,0
Cobre (TMF)	0,6	26	66	153,2	0,7
<b>SECTOR MINERÍA 2/</b>	<b>100,0</b>			<b>46,0</b>	<b>46,0</b>

1/ Cifras preliminares.

2/ A precios de 2007.

3/ En base a la estructura porcentual de similar periodo de 2014.

Fuente: Ministerio de Energía y Minas.

- La **producción minera** creció 46,0 por ciento en enero, debido principalmente a la mayor producción de oro (81,4 por ciento), plata (39,1 por ciento) y zinc (8,5 por ciento).
- El **precio promedio del oro** en enero fue US\$/oz.tr. 1 097,4; mayor en 1,0 por ciento respecto del mes anterior. El alza obedeció a la mayor incertidumbre de los mercados bursátiles y a las mayores probabilidades de que la Reserva Federal sea más gradual con su política de aumento de tasas.

## Crecimiento de la producción minera 1/

(Var.% real respecto a similar mes del año anterior)

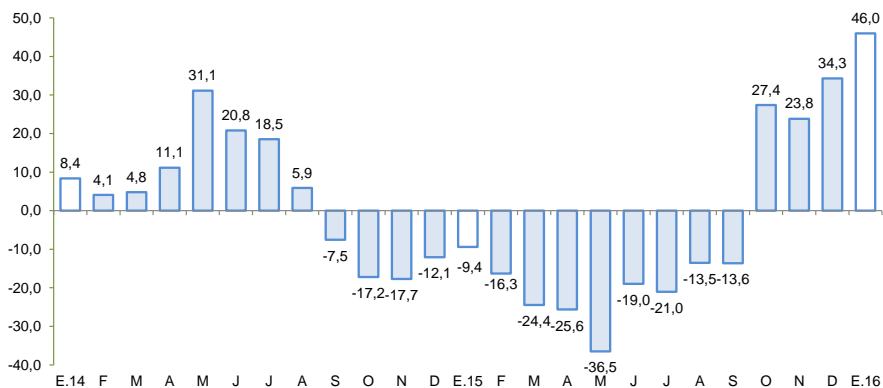

1/ A precios de 2007

Fuente: MINEM

## Cotización internacional de oro

(US\$/oz.tr. promedio mensual – London Metal Exchange)

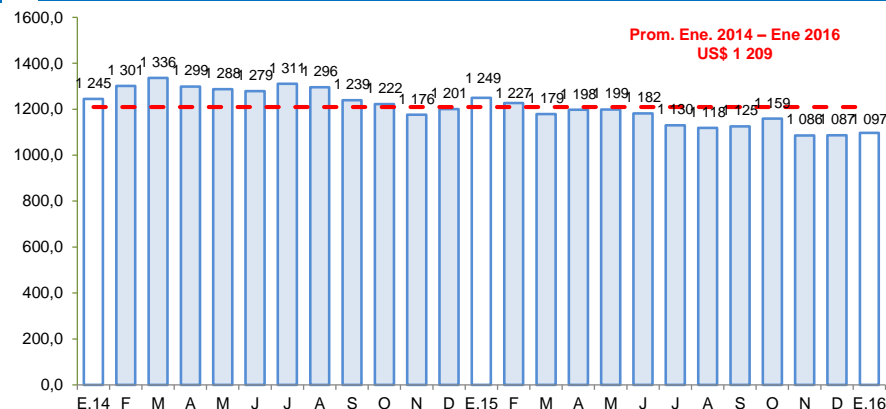

Fuente: Bloomberg.

## Los despachos de cemento crecieron 4,2 por ciento a enero del año pasado.

### Despachos de cemento

(Var.% con respecto a similar mes del año anterior)

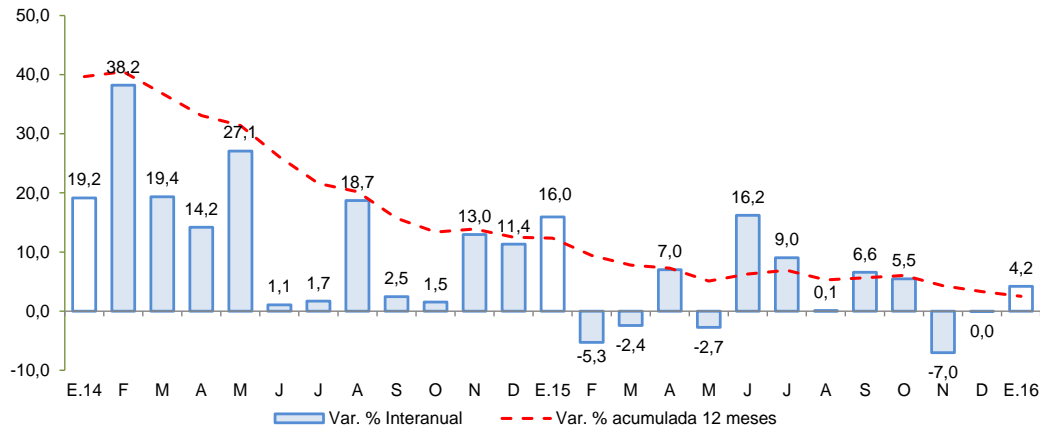

Fuente: UNACEM S.A.A

- En enero, los **despachos de cemento** crecieron en 4,2 por ciento frente a similar mes del año 2015, debido a la expansión del gasto en inversión a nivel del Gobierno Regional como de los municipios.

En enero, el crédito directo total en la región (S/ 1 040 millones) creció 7,2 por ciento con respecto a igual mes del 2015, y en 0,9 por ciento con relación al mes previo. En términos interanuales, los créditos de consumo e hipotecario registraron crecimientos de 12,0 y 13,3 por ciento respectivamente.

## Ayacucho: Crédito Directo

(Saldos a fin de periodo)

	SalDOS en millones de nuevos soles		Tasa de crecimiento (%)	
	Dic-15	Ene-16	Mes	12 Meses
<b>Banco de la Nación</b>	<b>88</b>	<b>89</b>	<b>0,7</b>	<b>4,9</b>
<b>Agrobanco</b>	<b>46</b>	<b>46</b>	<b>1,3</b>	<b>30,1</b>
<b>Banca Múltiple</b>	<b>514</b>	<b>523</b>	<b>1,7</b>	<b>25,3</b>
<b>Instituciones No Bancarias</b>	<b>382</b>	<b>382</b>	<b>0,0</b>	<b>-11,7</b>
Financieras	80	80	-0,2	-42,4
Cajas Municipales	260	260	0,2	14,4
Cajas Rurales	42	41	-1,2	-37,5
Edpymes	1	1	4,5	47,8
Arrendamiento Financiero	0	0	-	-
<b>TOTAL</b>	<b>1 030</b>	<b>1 040</b>	<b>0,9</b>	<b>7,2</b>
<b>Empresas</b>	<b>690</b>	<b>695</b>	<b>0,6</b>	<b>4,9</b>
<b>Personas</b>	<b>339</b>	<b>345</b>	<b>1,5</b>	<b>12,2</b>
Consumo	280	284	1,5	12,0
Hipotecario	60	61	1,6	13,3
MN	985	990	0,5	10,5
ME	45	49	9,9	-32,8
ME (Mill. US\$)	13	14	9,9	-32,8

Fuente: SBS y AFP.

Elaboración: BCRP, Sucursal Huancayo. Departamento de Estudios Económicos.

- La **morosidad** de diciembre de 2015 se situó en 4,2 por ciento, mayor en 0,3 de punto porcentual respecto a similar mes de 2014. Los mayores ratios se registraron en las Edpymes (8,5 por ciento) y la Banca Múltiple (5,1 por ciento), principalmente en créditos a la micro y pequeña empresa.

## Ayacucho: Crecimiento del crédito directo

(Var.% nominal con respecto a similar mes del año anterior)

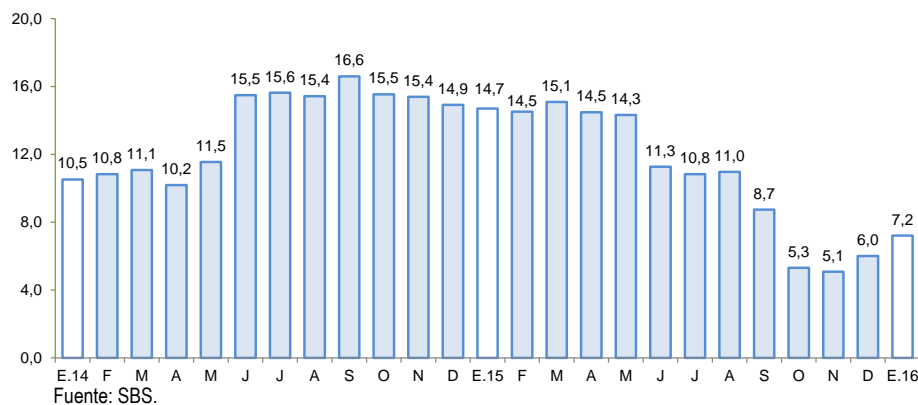

## Ayacucho: Tasa de morosidad 1/

(Porcentaje)

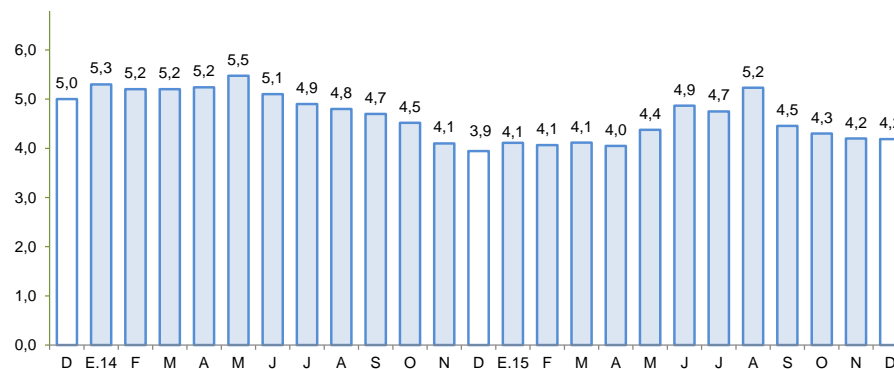

1/ Morosidad = (créditos vencidos + créditos en cobranza judicial) / colocaciones brutas.

Fuente: SBS.



Los depósitos (S/ 886 millones) aumentaron en 20,1 por ciento respecto de enero de 2015, y en 8,4 por ciento respecto del mes previo. En el primer caso por la mayor captación en las modalidades de depósitos vista y ahorro (25,9 y 38,9 por ciento, respectivamente). Por tipo de instituciones, crecieron principalmente los saldos de las Empresas Financieras (57,5 por ciento), Cajas Municipales (25,5 por ciento) y la Banca Múltiple (29,8 por ciento).

### Ayacucho: Depósitos (Saldos a fin de periodo)

	Saldos en millones de nuevos soles		Tasa de crecimiento (%)	
	Dic-15	Ene-16	Mes	12 Meses
<b>Banco de la Nación</b>	<b>337</b>	<b>365</b>	<b>8,2</b>	<b>26,5</b>
<b>Banca Múltiple</b>	<b>360</b>	<b>398</b>	<b>10,7</b>	<b>29,8</b>
<b>Instituciones No Bancarias</b>	<b>120</b>	<b>122</b>	<b>1,7</b>	<b>-13,7</b>
Financieras	9	9	0,8	57,5
Cajas Municipales	110	112	1,9	25,5
Cajas Rurales	1	1	-4,2	-97,0
<b>TOTAL</b>	<b>817</b>	<b>886</b>	<b>8,4</b>	<b>20,1</b>
Vista	288	309	7,5	25,9
Ahorro	398	445	11,9	38,9
A plazo	132	131	-0,4	-23,2
MN	731	800	9,4	22,9
ME	86	86	0,1	-0,7
ME (Mill. US\$)	25	25	0,1	-0,7

Fuente: SBS y AFP.

Elaboración: BCRP, Sucursal Huancayo. Departamento de Estudios Económicos.

### Ayacucho: Crecimiento de los depósitos (Var. % nominal con respecto a similar mes del año anterior)

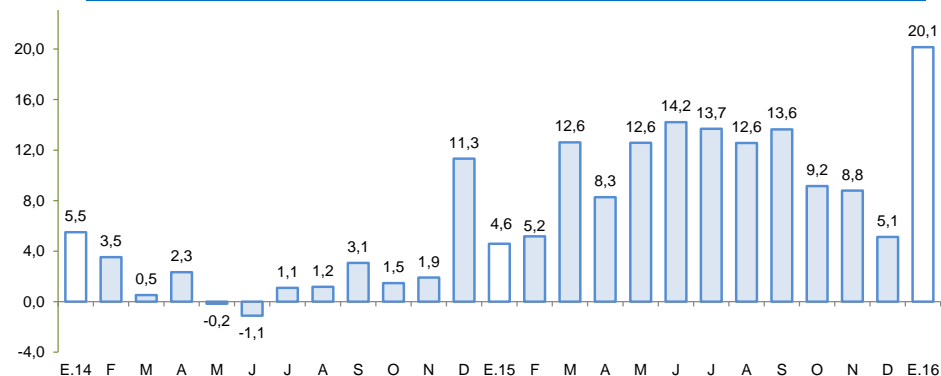

Fuente: SBS.

## La inversión pública cayó 53,0 por ciento en enero asociado a la menor ejecución del Gobierno Nacional.

### Ejecución del Presupuesto de Inversiones 1/ 2/ (En millones de nuevos soles)

	Enero		
	2 015	2 016	Var %real
Gobierno Nacional	17,7	0,8	-95,5
Gobierno Regional	5,4	8,9	57,5
Gobiernos locales	1,3	2,2	64,6
<b>Inversión Pública</b>	<b>24,4</b>	<b>12,0</b>	<b>-53,0</b>

1/ Información actualizada al 28 de febrero.

2/ Comprende la adquisición de activos no financieros.

Fuente: Ministerio de Economía y Finanzas.

Elaboración: BCRP, Sucursal Huancayo. Departamento de Estudios Económicos.

- La **inversión pública** en los tres niveles de gobierno totalizó en enero S/ 12,0 millones, menor en 53,0 por ciento respecto de enero del año pasado. Al respecto, la contracción se observó a nivel del Gobierno Nacional (-95,5 por ciento), lo que contrarrestó el incremento del Gobierno Regional (57,5 por ciento) y de los municipios (64,6 por ciento). De otro lado, el primer mes la inversión se orientó principalmente a Transporte, Salud, Saneamiento y Agropecuario, los que en conjunto representaron el 91,7 por ciento del total. Por nivel de gobierno, el mayor desembolso en inversiones fue realizado por el Gobierno Regional con una participación de 74,5 por ciento de participación.

### Crecimiento de la Ejecución del Presupuesto de Inversiones (Var.% real)

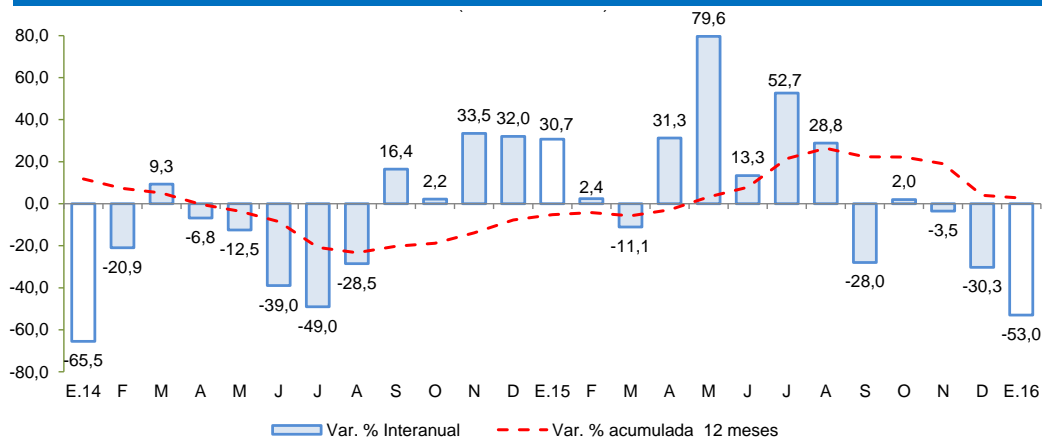

Fuente: MEF

- Entre los **principales proyectos** de inversión pública que se vienen ejecutando destacan: Rehabilitación y mejoramiento de la carretera Quinua – San Francisco, con un presupuesto de S/. 44,3 millones; Mejoramiento de la capacidad resolutive del Hospital Miguel Ángel Mariscal Llerena con un presupuesto de S/. 55,0 millones para el 2016 a cargo del Gobierno Regional de Ayacucho; Rehabilitación y mejoramiento de la carretera Abra Toccto - Vilcashuamán, tramo: Condorcocha – Vilcashuamán con un presupuesto de S/. 6,0 millones; Mejoramiento del servicio educativo del nivel primario de once instituciones educativas en los distritos de Los Morochucos y Cangallo, provincia de Cangallo, con un presupuesto de S/ 7,5 millones; y Rehabilitación y remodelación de la infraestructura educativa y equipamiento de la I.E. Mariscal Cáceres, en el distrito de Ayacucho, provincia de Huamanga. Está a cargo del Gobierno Regional de Ayacucho y considera un presupuesto de S/ 5,4 millones para el 2016.