

BANCO CENTRAL DE RESERVA DEL PERÚ
SUCURSAL HUANCAYO



PASCO: Síntesis de Actividad Económica
Diciembre 2015¹

Departamento de Estudios Económicos

El Banco Central de Reserva del Perú (BCRP) ha considerado presentar un conjunto de indicadores sectoriales de actividad económica con la finalidad de poder realizar el seguimiento del desempeño de la economía departamental. Para el sector real, se ha utilizado el Valor Bruto de Producción a precios del año 2007 para los sectores disponibles. Cabe señalar que a partir de enero 2014, el Instituto Nacional de Estadística (INEI) ha realizado el cambio de año base (de 1994 a 2007) para la construcción del Producto Bruto Interno (PBI) nacional, estando en elaboración la desagregación departamental. En la medida que se publique referida información, el BCRP volvería a elaborar para cada departamento un indicador agregado de actividad económica.

¹ En el presente informe participaron Francisco Callupe Casaño y Joel Jovani Turco Quinto.

ÍNDICE

Página

RESUMEN EJECUTIVO.....	3
I. ACTIVIDAD PRODUCTIVA.....	5
1. Actividad primaria.....	5
1.1 Sector agropecuario.....	5
1.2 Sector minería.....	7
2. Otros indicadores sectoriales.....	8
2.1 Sector construcción.....	8
2.2 Arribos a los establecimientos de hospedaje.....	8
II. SECTOR EXTERNO.....	9
1. Exportaciones.....	9
III. CRÉDITOS Y DEPÓSITOS.....	10
1. Créditos.....	10
2. Depósitos.....	12
IV. EJECUCIÓN DEL PRESUPUESTO DE GASTOS DEL GOBIERNO GENERAL.....	13
1. Ejecución del Presupuesto de Gastos Corrientes del Gobierno General.....	13
2. Ejecución del Presupuesto de Inversiones del Gobierno General.....	13
V. ANEXOS.....	16



RESUMEN EJECUTIVO

Principales hechos de importancia

- En diciembre, el **sector minero** disminuyó en 12,6 por ciento interanual, explicado por la menor producción de cobre, zinc y plata. Contrariamente, la **producción agropecuaria** creció en 4,7 por ciento, influenciado por el incremento de la actividad agrícola (11,4 por ciento), no obstante el ligero decrecimiento de la parte pecuaria (-0,6 por ciento).
- En cuanto a los **otros indicadores de actividad económica**, destacó en diciembre el incremento del crédito directo total (11,9 por ciento); crédito de consumo (15,3 por ciento); crédito hipotecario (19,8 por ciento); y la inversión pública (112,5 por ciento).

Actividad primaria

- El **sector agropecuario** creció en 4,7 por ciento interanual en diciembre, sumando trece meses de continuo crecimiento, sustentado en el incremento de la actividad agrícola (11,4 por ciento), no obstante el ligero decrecimiento de la parte pecuaria (-0,6 por ciento). Entre enero y diciembre, aumentó en 11,9 por ciento respecto a similar periodo de 2014, ante el dinamismo observado en los subsectores agrícola (12,4 por ciento) y pecuario (11,4 por ciento).
- La **actividad minera** registró un resultado negativo por segundo mes consecutivo, luego de incrementarse en octubre pasado. En diciembre, decreció en 12,6 por ciento interanual, debido a la menor producción de cobre (-16,2 por ciento), zinc (-4,8 por ciento) y plata (-35,2 por ciento). Entre enero y diciembre, disminuyó en 9,9 por ciento respecto a similar periodo de 2014, influenciado por la menor producción de cobre (-22,1 por ciento) y plata (-31,2 por ciento), no obstante los incrementos de plomo (15,5 por ciento), zinc (4,6 por ciento) y oro (6,1 por ciento).

Otros indicadores de actividad económica

- Los **despachos de cemento** disminuyeron por cuarto mes consecutivo luego de incrementarse en 1,1 por ciento en agosto pasado. En diciembre, se redujeron en 3,4 por ciento interanual, explicado principalmente por el menor desempeño de la inversión privada y pública. Entre enero y diciembre, se contrajeron en 16,0 por ciento respecto a similar periodo de 2014, asociado a la menor inversión minera; además de la reducción de la inversión pública, principalmente el de las municipalidades, ante menores transferencias por Canon Minero y el ingreso de nuevas autoridades.
- Los **arribos a los establecimientos de hospedaje** registró un resultado negativo por segundo mes consecutivo. En diciembre, decreció en 4,5 por ciento interanual, explicado por la menor afluencia de visitantes nacionales (-4,3 por ciento) y extranjeros (-31,7 por ciento). Entre enero y diciembre, sumó 242,3 miles de arribos, registrando un crecimiento de 5,3 por ciento respecto de similar periodo de 2014, influenciado por los incrementos de visitantes nacionales (5,6 por ciento) hacia las provincias de Oxapampa y Pasco.
- El **crédito directo total** en la región (S/. 581 millones) aumentó en 11,9 por ciento interanual con respecto a diciembre de 2014, sobresaliendo los mayores montos otorgados por Agrobanco, Banca Múltiple e instituciones no bancarias; mientras que los créditos de **consumo e hipotecarios** crecieron en 15,3 y 19,8 por ciento, respectivamente.

- La **inversión pública** del mes (S/. 202 millones) aumentó en 112,5 por ciento interanual, ante los mayores montos ejecutados en todos los niveles de gobierno. Entre enero y diciembre, acumuló una ejecución de S/. 537 millones, superior en 29,1 por ciento respecto a similar periodo de 2014, influenciado por incrementos de los gobiernos, Nacional y Regional. En el avance, los tres principales proyectos con mayor monto ejecutado fueron: “Rehabilitación y mejoramiento de la carretera Puerto Bermúdez - San Alejandro” con un gasto devengado de S/. 105,5 millones, a cargo del Gobierno Nacional; “Mejoramiento y ampliación de la capacidad resolutive de los servicios de salud del Hospital Regional Daniel A. Carrión, distrito de Yanacancha” con un gasto devengado de S/. 48,6 millones, a cargo del Gobierno Regional; y Ampliación y mejoramiento del servicio de internamiento penitenciario en la jurisdicción de la oficina regional oriente Pucallpa” con un gasto devengado de S/. 39,1 millones, a cargo del Gobierno Nacional.

CUADRO N° 1
OTROS INDICADORES DE ACTIVIDAD ECONÓMICA
(Variación % respecto a similar mes del año anterior)

	Jul.15	Ago.15	Set.15	Oct.15	Nov.15	Dic.15
Despachos de cemento 1/	↓ -8,0	↑ 1,1	↓ -15,3	↓ -12,1	↓ -20,3	↓ -3,4
Arribos a los establecimientos de hospedaje	↑ 2,7	↓ -15,9	↑ 5,1	↑ 2,2	↓ -2,4	↓ -4,5
Crédito total 2/	↑ 10,0	↑ 9,4	↑ 10,4	↑ 12,3	↑ 12,9	↑ 11,9
Crédito de consumo 2/	↑ 13,1	↑ 12,9	↑ 13,2	↑ 15,4	↑ 15,3	↑ 15,3
Crédito hipotecario 2/	↑ 23,2	↑ 23,2	↑ 25,0	↑ 24,3	↑ 21,8	↑ 19,8
Inversión pública 1/	↑ 53,1	↑ 8,0	↓ -49,4	↑ 53,9	↑ 67,8	↑ 112,5

1/ En términos reales.

2/ En términos nominales.

Fuentes: BCRP - Sucursal Huancayo, UNACEM, MINCETUR, MTPE, SBS y MEF.



I. ACTIVIDAD PRODUCTIVA

1. Actividad primaria

1.1 Sector agropecuario

- La actividad agropecuaria creció en 4,7 por ciento interanual en diciembre, sumando trece meses de continuo crecimiento, sustentado en el incremento de las actividad agrícola (11,4 por ciento), no obstante el ligero decrecimiento de la parte pecuaria (-0,6 por ciento). Entre enero y diciembre, aumentó en 11,9 por ciento respecto a similar periodo de 2014, ante el dinamismo observado en los subsectores agrícola (12,4 por ciento) y pecuario (11,4 por ciento).
- El subsector agrícola creció en 11,4 por ciento interanual en el mes, explicado por la mayor oferta para el mercado interno (24,3 por ciento), no obstante la reducción del dirigido al mercado externo y agroindustria (-26,6 por ciento); destacando en el primer caso, los incrementos de papa, granadilla, caigua y rocoto; mientras que en el segundo, se debió a las reducciones de maíz amarillo duro y cacao. Entre enero y diciembre, creció en 12,4 por ciento, debido a la mayor producción para el mercado externo y agroindustria (24,9 por ciento), contrarrestado parcialmente por el dirigido al mercado interno (-17,9 por ciento); destacando en el primer caso, los incrementos en café, maíz amarillo duro y cacao; mientras que en el segundo, disminuyó por granadilla, zapallo y arveja grano verde, no obstante la mayor producción de papa. En el acumulado, los incrementos en cacao se debieron a mayores siembras en la provincia de Oxapampa, impulsado principalmente por DEVIDA; en café, se sustentó en las mayores siembras en las zonas productoras de Oxapampa, luego que los cafetos fueron afectados por la roya amarilla en el 2013 y 2014; mientras que en papa, se debió a los mayores rendimientos, dado la disponibilidad de semilla de buena calidad en la provincia Daniel Alcides Carrión.

CUADRO N° 2
SECTOR AGROPECUARIO 1/
(Miles de Toneladas)

Subsectores	Estructura Porcentual 2013 /2	Diciembre			Enero - Diciembre		
		2 014	2 015	Var. %	2 014	2 015	Var. %
AGRÍCOLA	81,3			11,4			12,4
Orientada al mercado interno 2/	64,4			24,3			-17,9
Papa	13,7	4,2	4,8	13,6	114,1	152,1	33,3
Plátano	11,7	10,8	8,6	-20,5	91,6	95,7	4,5
Yuca	8,8	6,8	4,8	-29,4	66,5	69,4	4,3
Granadilla	13,9	1,8	2,3	29,4	28,6	26,6	-7,1
Rocoto	4,2	1,3	1,3	1,1	11,0	15,0	36,7
Zapallo	1,2	1,1	0,4	-62,5	11,4	11,0	-3,6
Maíz Choclo	2,1	0,0	0,0	-	7,4	9,3	25,9
Olluco	1,1	0,0	0,0	-	6,1	7,1	16,7
Orientada al mercado externo y agroindustria 2/	17,0			-26,6			24,9
Maíz A. Duro	1,6	0,7	0,6	-15,8	6,8	8,2	20,2
Café	12,3	0,0	0,0	-	5,4	6,9	26,9
Cacao	1,0	0,1	0,1	-36,3	1,0	1,1	18,6
PECUARIO	18,7			-0,6			11,4
Carne de vacuno 3/	8,1	0,3	0,4	1,8	3,6	3,2	-9,8
Carne de ave 3/	1,3	0,1	0,1	9,4	0,8	0,8	1,2
Carne de ovino 3/	4,8	0,2	0,2	-2,5	1,7	1,6	-7,9
Leche	7,5	2,1	2,2	4,3	24,1	26,3	9,2
SECTOR AGROPECUARIO	100,0			4,7			11,9

1/ Cifras preliminares

2/ A precios de 2007

3/ Peso neto

Fuente: Ministerio de Agricultura y Riego

Elaboración: BCRP, Sucursal Huancayo. Departamento de Estudios Económicos

- La producción pecuaria decreció en 0,6 por ciento interanual en el mes, debido a la menor producción de fibra de alpaca (-13,3 por ciento), fibra de llama (-49,0 por ciento), y carnes de, porcino (-7,8 por ciento), ovino (-2,5 por ciento) y caprino (-5,1 por ciento). Entre enero y diciembre, se incrementó en 11,4 por ciento, influenciado por la mayor oferta de leche (9,2 por ciento), lana (7,5 por ciento), fibra de alpaca (20,5 por ciento), huevo (3,2 por ciento), además de carnes de alpaca (6,4 por ciento), ave (1,2 por ciento) y llama (16,8 por ciento). La mayor producción de leche y carnes de vacuno y porcino, se concentran en la provincia de Oxapampa por ostentar un clima adecuado y disponibilidad de pastos, mientras que la oferta de lana y carnes de ovino y alpaca, provienen de las provincias de Pasco y Daniel Alcides Carrión.
- En cuanto al avance de las siembras, correspondiente a la actual campaña agrícola (2015-2016), se instalaron 24 379 hectáreas, inferior en 1 318 hectáreas (-5,1 por ciento) respecto a su similar de la campaña anterior (2014-2015), debido a menores instalaciones de cultivos transitorios (431 hectáreas o 1,8 por ciento menos) y permanentes (887 hectáreas o 48,7 por ciento menos). En el caso de cultivos transitorios, destacaron las reducciones de papa, yuca, maíz amarillo duro, arroz cáscara, olluco, haba grano seco, quinua, trigo y zapallo; en papa, olluco y haba grano seco, se sustentaron principalmente por el retraso de lluvias en la provincias de Pasco y Daniel Alcides Carrión. Respecto a la disminución de cultivos permanentes, estuvo influenciado por granadilla, achiote, plátano, papaya, cacao, pasto braquearía y setárea.

CUADRO N° 3
SUPERFICIE SEMBRADA 1/
(Hectáreas)

	Campaña Agrícola 2/		Variación	
	2014-2015	2015-2016	Absoluta	Porcentual
Cultivos Transitorios	23 873	23 443	-431	-1,8
Papa	8 561	8 198	-363	-4,2
Yuca	3 068	2 743	-325	-10,6
Maíz A. Duro	2 800	2 508	-292	-10,4
Arroz Cáscara	2 440	2 080	-360	-14,8
Maca	920	1 827	907	98,6
Maíz Amiláceo	1 562	1 568	6	0,4
Maíz Choclo	629	773	144	22,9
Olluco	703	693	-10	-1,4
Oca	607	616	9	1,5
Haba Grano Seco	655	611	-44	-6,7
Otros	1 928	1 826	-103	-5,3
Cultivos Permanentes	1 824	937	-887	-48,7
Granadilla	374	331	-43	-11,5
Rocoto	236	240	4	1,7
Achiote	132	106	-26	-19,7
Plátano	176	96	-80	-45,5
Papaya	135	52	-83	-61,5
Otros	771	112	-659	-85,5
TOTAL	25 697	24 379	-1 318	-5,1

1/ Cifras preliminares

2/ De agosto a diciembre

Fuente: Dirección Regional de Agricultura - Pasco

Elaboración: BCRP, Sucursal Huancayo. Departamento de Estudios Económicos



1.2 Sector minería

- La producción minera registró un resultado negativo por segundo mes consecutivo, luego de incrementarse en octubre pasado. En diciembre, decreció en 12,6 por ciento interanual, debido a la menor producción de cobre (-16,2 por ciento) en las mineras Atacocha, Milpo, Administradora SAC y El Brocal; zinc (-4,8 por ciento) en Atacocha, Buenaventura y Administradora SAC; y plata (-35,2 por ciento) en Buenaventura y Administradora SAC. El resultado del mes se contrarrestó parcialmente por la mayor producción de plomo (25,0 por ciento) y oro (33,1 por ciento).
- Entre enero y diciembre, disminuyó en 9,9 por ciento respecto a similar periodo de 2014, influenciado por la menor producción de cobre (-22,1 por ciento) y plata (-31,2 por ciento), no obstante los incrementos de plomo (15,5 por ciento), zinc (4,6 por ciento) y oro (6,1 por ciento). El decrecimiento de cobre se registró en las mineras Atacocha, Milpo, Administradora SAC y El Brocal; y de plata, en Buenaventura, Atacocha, Aurífera Aurex y Administradora Chungar.
- Entre enero y diciembre, a precios de 2007, la producción de zinc significó el 45 por ciento del VBP minero, seguido por plata (20 por ciento), cobre (20 por ciento), plomo (13 por ciento) y oro (2 por ciento).

CUADRO N° 4
SECTOR MINERÍA 1/
(Variación % real respecto a similar periodo del año anterior)

	Estructura Porcentual 2013 2/	Diciembre			Enero - Diciembre		
		2 014	2 015	Var. %	2 014	2 015	Var. %
Cobre (TMF)	15,8	5 076	4 255	-16,2	60 213	46 896	-22,1
Plomo (TMF)	11,5	6 838	8 548	25,0	81 824	94 528	15,5
Zinc (TMF)	44,4	23 158	22 041	-4,8	259 392	271 230	4,6
Oro (Grs.f)	1,4	84 991	113 090	33,1	1 028 264	1 091 406	6,1
Plata (Kg.f)	27,0	94 208	61 008	-35,2	980 962	674 502	-31,2
TOTAL 1/				-12,6			-9,9

1/ Cifras preliminares.

2/ A precios de 2007.

Fuente: Ministerio de Energía y Minas.

Elaboración: BCRP, Sucursal Huancayo. Departamento de Estudios Económicos.

GRÁFICO N° 1
CRECIMIENTO DE LA PRODUCCIÓN MINERA
(Variación % real respecto a similar mes del año anterior)

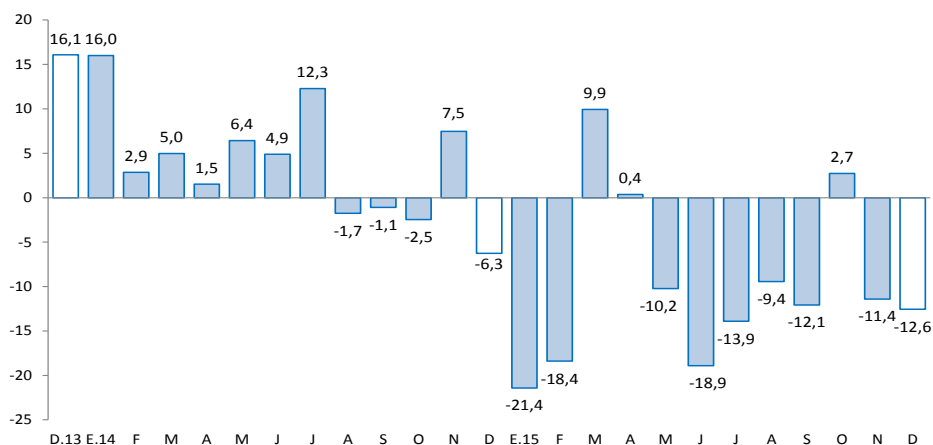

Fuente: MINEM.

Elaboración: BCRP, Sucursal Huancayo, Departamento de Estudios Económicos.

2. Otros indicadores sectoriales

2.1 Sector construcción

- Los despachos de cemento por la empresa UNACEM (plantas Condorcocha y Atocongo con las marcas Cemento Andino y Sol, respectivamente), disminuyeron por cuarto mes consecutivo luego de incrementarse en 1,1 por ciento en agosto pasado. En diciembre, se redujeron en 3,4 por ciento interanual, explicado principalmente por el menor desempeño de la inversión privada y pública.
- Entre enero y diciembre, los despachos de cemento se contrajeron en 16,0 por ciento respecto a similar periodo de 2014. Este resultado se asoció a la menor inversión minera; además de la reducción de la inversión pública, principalmente el de las municipalidades, ante menores transferencias por Canon Minero y el ingreso de nuevas autoridades.

GRÁFICO N° 2
CRECIMIENTO DE LOS DESPACHOS DE CEMENTO
(Variación % real respecto a similar mes del año anterior)

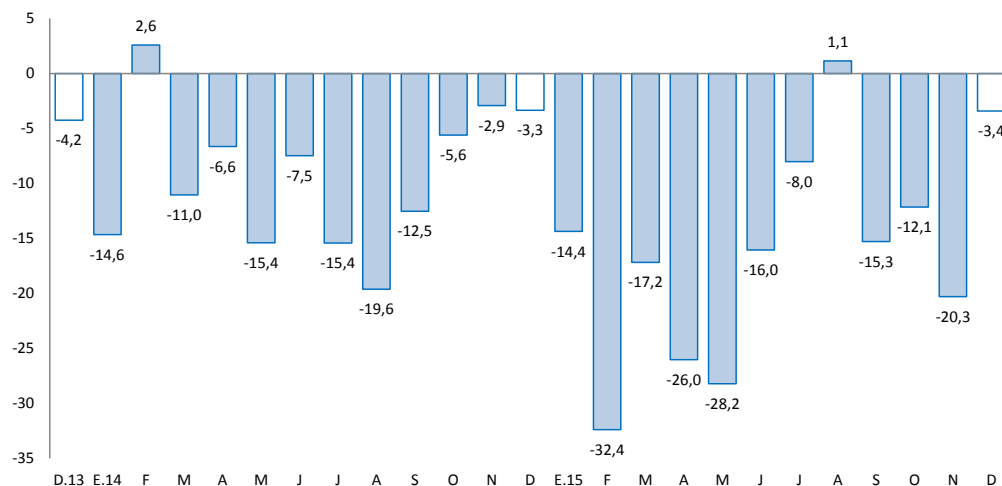

Fuente: BCRP, Sucursal Huancayo en base a información de UNACEM (Plantas Condorcocha y Atocongo).

2.2 Arribos a los establecimientos de hospedaje

- El número de arribos a los establecimientos de hospedaje (19,3 miles) registró un resultado negativo por segundo mes consecutivo. En diciembre, decreció en 4,5 por ciento interanual, explicado por la menor afluencia de visitantes nacionales (-4,3 por ciento) y extranjeros (-31,7 por ciento). Entre enero y diciembre, sumó 242,3 miles de arribos, registrando un crecimiento de 5,3 por ciento respecto de similar periodo de 2014, influenciado por los incrementos de visitantes nacionales (5,6 por ciento) hacia las provincias de Oxapampa y Pasco. El departamento cuenta con importantes atractivos turísticos ubicados en la zona ceja de selva y selva (provincia de Oxapampa), así como en la localidad de Huayllay, provincia de Pasco, en la que se cuenta los atractivos turísticos del Bosque de Piedras y los Baños Termales de Calera.
- Del total de arribos durante el avance, el 99,2 por ciento fueron nacionales, de los cuales el 35 por ciento procedió del propio departamento, seguido de Lima Metropolitana (23 por ciento), Junín (16 por ciento), Lima provincias (12 por ciento) y Huánuco (9 por ciento). Asimismo, del total de visitantes extranjeros, el 26 por ciento procedió de Alemania, seguido de Estados Unidos (14 por ciento), Francia (8 por ciento), Colombia (7 por ciento), Italia (7 por ciento) y España (7 por ciento), entre los principales.

GRÁFICO N° 3
CRECIMIENTO DE ARRIBOS A ESTABLECIMIENTOS DE HOSPEDAJE
(Variación %)

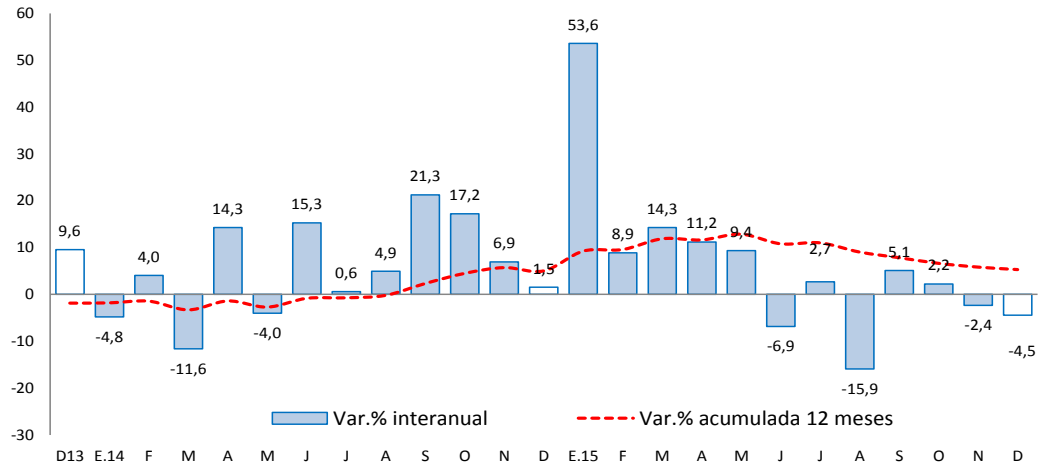

Fuente: Encuesta Mensual a Establecimientos de Hospedaje Temporal – MINCETUR

II. SECTOR EXTERNO

1. Exportaciones

- Las exportaciones de Pasco totalizaron US\$ 108 millones en diciembre, mayor en US\$ 38 millones (54,2 por ciento) respecto a similar mes de 2014, sustentado en el incremento de envíos de productos tradicionales en US\$ 33 millones (47,3 por ciento) y no tradicionales en US\$ 5 millones (1 363,9 por ciento). Los mayores envíos de **productos tradicionales** se explicaron por los incrementos de productos mineros en US\$ 32 millones (45,6 por ciento), principalmente de los concentrados de plata (810,4 por ciento), oro (25,2 por ciento), cobre (891,2 por ciento) y plomo (162,5 por ciento); mientras que el crecimiento de los **no tradicionales**, se relacionó a los mayores envíos de productos sidero-metalúrgicos.

CUADRO N° 6
EXPORTACIONES POR GRUPO DE PRODUCTOS 1/
(Valor FOB en millones de US\$)

	Estructura % 2 013	Diciembre			Enero - Diciembre		
		2 014	2 015	Var. %	2 014	2 015	Var. %
Productos Tradicionales	99,9	70	103	47,3	960	949	-1,1
Agrícolas	0,2	0	1	52 825,6	1	3	177,6
Mineros	99,8	70	102	45,6	959	946	-1,4
Productos No Tradicionales	0,1	0	5	1 363,9	2	49	2 350,0
Agropecuarios	0,1	0	0	-100,0	2	2	-17,0
Textil	0,0	0	0	-	0	0	-
Maderas y papeles, y sus manuf.	0,0	0	0	-	0	0	-100,0
Químicos	0,0	0	0	-	0	0	-89,2
Minerales no metálicos	0,0	0	0	-	0	0	-
Sidero-Metalúrgico y joyerías	0,0	0	5	6 219,8	0	47	55 991,8
Metal-Mecánicos	0,0	0	0	-	0	0	820,8
Resto de otros no tradicionales	0,0	0	0	-	0	0	-
Total Exportaciones	100	70	108	54,2	962	998	3,7

1/ Cifras Preliminares

Fuente: SUNAT.

Elaboración: BCRP, Sucursal Huancayo. Departamento de Estudios Económicos.

- Entre enero y diciembre, las ventas totalizaron US\$ 998 millones, mayor en US\$ 36 millones (3,7 por ciento) respecto de similar periodo de 2014, explicado por los incrementos de envíos de productos no tradicionales en US\$ 47 millones, no obstante la reducción de los tradicionales en US\$ 11 millones. En relación al incremento de los **no tradicionales**, se explicó por la mayor oferta de productos sidero-metalúrgicos; mientras que la reducción de los **tradicionales**, que significaron el 95,1 por ciento del total, se relacionó principalmente a menores envíos de concentrados de cobre (-18,0 por ciento), zinc (-12,1 por ciento) y oro (-34,8 por ciento).
- Entre enero y diciembre, los principales destinos de exportación fueron Corea del Sur (27,7 por ciento), China (24,9 por ciento), Canadá (14,3 por ciento), Japón (4,3 por ciento), España (4,0 por ciento), Bélgica (4,0 por ciento), Italia (3,9 por ciento) y Estados Unidos (3,5 por ciento). Por productos, los mayores envíos se registraron en concentrados de, plomo (39,3 por ciento), zinc (27,4 por ciento), cobre (19,4 por ciento) y plata (7,7 por ciento), además de plata en bruto aleada (4,7 por ciento).

III. CRÉDITOS Y DEPÓSITOS

1. Créditos

- Los créditos en Pasco sumaron S/. 581 millones al término de diciembre, registrando un crecimiento de 1,1 por ciento respecto de noviembre y de 11,9 por ciento comparado de diciembre 2014. Respecto de noviembre, influenciado por mayores créditos a personas (0,9 por ciento) y a empresas (1,2 por ciento). En créditos a personas, explicado por la Banca Múltiple, como efecto de la intensificación de créditos por convenios en las provincias de Pasco y Oxapampa. Asimismo, en créditos a empresas, sustentado por los mayores montos otorgados a contratistas mineros por parte de la Banca Múltiple, en la provincia de Pasco; por colocaciones de Agrobanco para el incremento de la oferta de productos agrícolas (café, plátano, granadilla y palta) en la provincia de Oxapampa; y por los mayores créditos de las Financieras y Cajas Municipales, a las micro y pequeñas empresas de los sectores comercio y servicios, como efecto de la mayor promoción por campaña navideña en las provincias de Pasco y Oxapampa.

CUADRO N° 7
PASCO: CRÉDITO DIRECTO
(Saldos en millones de nuevos soles)

	Saldos en millones de nuevos soles		Tasas de crecimiento (%)	
	nov-15	dic-15	Mes	12 Meses
Banco de la Nación 1/	32	32	0,6	0,8
Agrobanco 2/	58	59	1,8	8,2
Banca Múltiple	278	278	0,3	12,5
Instituciones No Bancarias	207	211	2,0	14,2
Financieras	83	84	1,0	7,1
Cajas Municipales	121	124	2,7	19,7
Cajas Rurales	0	0	-	-
Edpymes	3	3	0,3	4,6
Total	575	581	1,1	11,9
Empresas	346	350	1,2	9,3
Personas	229	231	0,9	16,0
Consumo	189	190	0,8	15,3
Hipotecario	40	40	1,2	19,8
MN	513	521	1,5	16,8
ME	62	60	-2,7	-17,9

1/ Considera sólo los créditos de consumo e hipotecario.

2/ No considera los créditos a las demás empresas del sistema financiero.

Fuente: Superintendencia de Banca, Seguros y AFP

Elaboración: BCRP, Sucursal Huancayo. Departamento de Estudios Económicos



- Por **tipo de moneda**, los créditos en moneda nacional, que representaron el 89,6 por ciento, crecieron en 1,5 por ciento intermensual; asimismo, en moneda extranjera, con una participación de 10,4 por ciento, registraron una disminución de 2,7 por ciento, sustentado en el incremento del tipo de cambio.

GRÁFICO Nº 5
PASCO: CRECIMIENTO DEL CREDITO DIRECTO
(Variación % respecto a similar mes del año anterior)

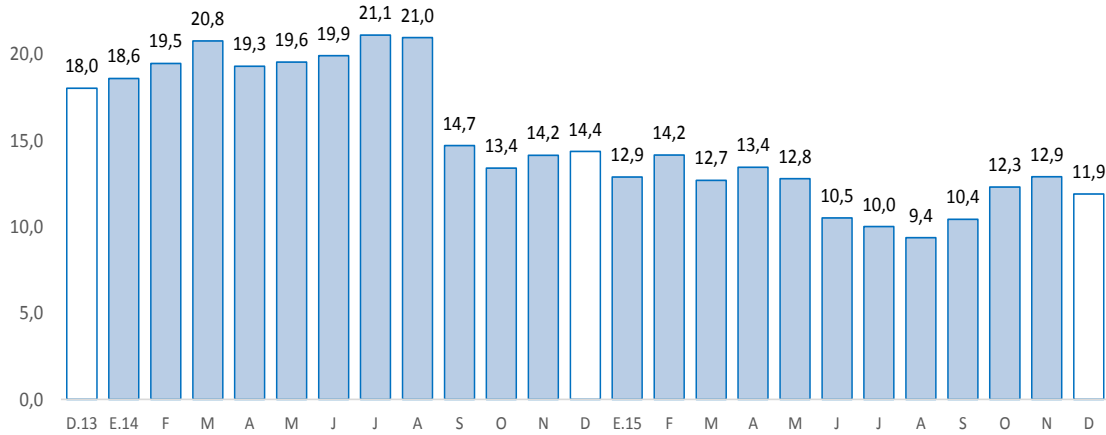

Fuente: Superintendencia de Banca, Seguros y AFP.

- La **cartera morosa** al mes de noviembre alcanzó 3,4 por ciento, mayor en 0,2 de punto porcentual respecto a similar mes de 2014. Los mayores ratios se registraron en las Edpymes (6,8 por ciento), Banca Múltiple (4,0 por ciento), Empresas Financieras (3,7 por ciento) y Cajas Municipales (3,5 por ciento).

GRÁFICO Nº 6
PASCO: TASA DE MOROSIDAD 1/ 2/
(En porcentaje)

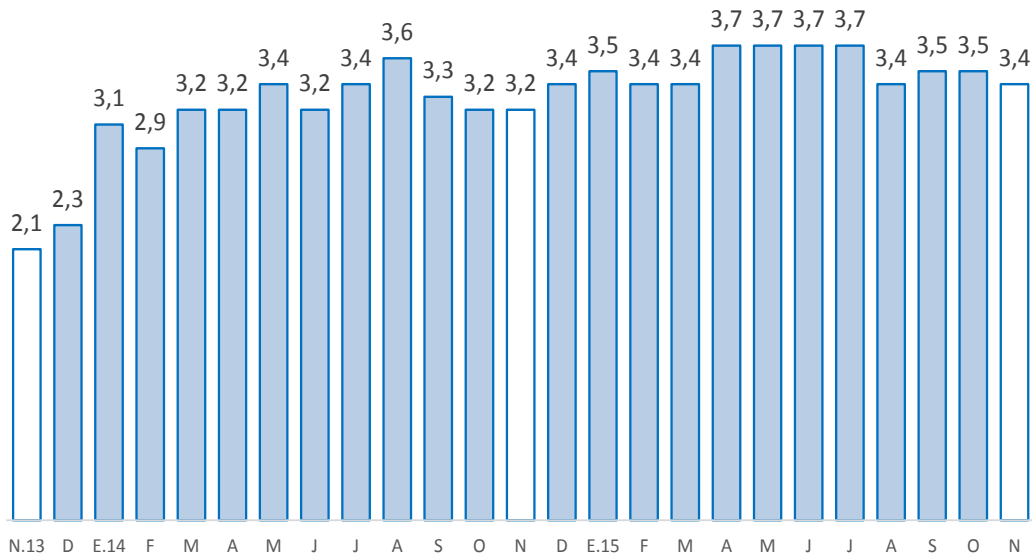

1/ Morosidad = (créditos vencidos + créditos en cobranza judicial) / colocaciones brutas.

2/ Preliminar

Fuente: Superintendencia de Banca, Seguros y AFP.



2. Depósitos

- Los depósitos alcanzaron S/. 522 millones en diciembre, creciendo en 4,7 por ciento respecto al mes anterior y en 9,3 por ciento comparado de diciembre 2014. Respecto al mes anterior, aumentaron por mayores depósitos a la vista (4,1 por ciento) y en ahorro (9,6 por ciento), no obstante las disminuciones en depósitos a plazo (-1,8 por ciento); en depósitos a la vista, explicado por las mayores tasas de interés de la Banca Múltiple en la provincia de Pasco; y en depósitos en ahorro, se debió a los mayores abonos de empresas mineras a sus trabajadores en la provincia de Pasco; mientras que la reducción de los saldos de depósitos a plazos, se sustentó en los mayores retiros de las familias para cancelar deudas a diferentes empresas del sistema financiero en las provincias de Pasco y Oxapampa. Los depósitos en ahorro representaron el 39,1 por ciento del total; seguido de los depósitos a la vista (37,7 por ciento) y a plazo (23,2 por ciento).

CUADRO Nº 8
PASCO: DEPÓSITOS
(Saldos en millones de nuevos soles)

	Saldos en millones de nuevos soles		Tasa de crecimiento (%)	
	nov-15	dic-15	Mes	12 Meses
Banco de la Nación	172	185	7,3	7,2
Banca Múltiple	255	265	3,9	11,5
Instituciones No Bancarias	72	73	1,2	7,2
Financieras	12	12	-7,4	15,2
Cajas Municipales	60	62	2,9	5,9
Cajas Rurales	0	0	-	-
TOTAL	499	522	4,7	9,3
Vista	189	197	4,1	17,1
Ahorro	186	204	9,6	3,4
A plazo	124	121	-1,8	8,1
En MN	411	443	8,0	6,3
En ME	88	79	-10,5	30,2

Fuente: Superintendencia de Banca, Seguros y AFP

Elaboración: BCRP, Sucursal Huancayo. Departamento de Estudios Económicos

GRÁFICO Nº 7
PASCO: CRECIMIENTO DE LOS DEPÓSITOS
(Variación % respecto a similar mes del año anterior)

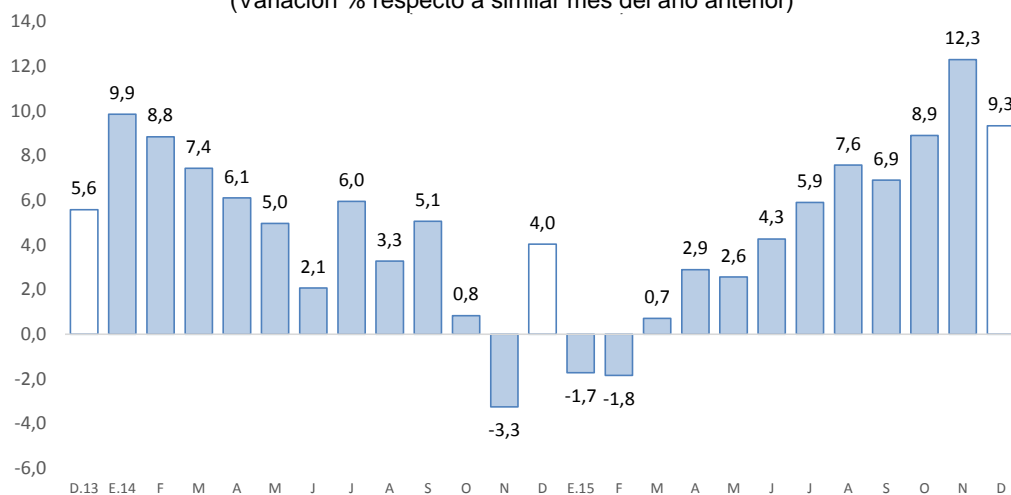

Fuente: SBS y AFP

Elaboración: BCRP-Sucursal Huancayo.



- Por **institución financiera**, destacó la Banca Múltiple con una participación de 50,6 por ciento de los depósitos; seguido del Banco de la Nación (35,4 por ciento) y las empresas no bancarias (14,0 por ciento).
- Por **tipo de moneda**, los depósitos en moneda nacional, que conformaron un 84,9 por ciento de participación, registraron un crecimiento de 8,0 por ciento intermensual; mientras que en moneda extranjera, con un 15,1 por ciento, disminuyó en 10,5 por ciento.

IV. EJECUCIÓN DEL PRESUPUESTO DE GASTOS DEL GOBIERNO GENERAL

1. Ejecución del Presupuesto de Gastos Corrientes del Gobierno General

- La ejecución presupuestal del gasto corriente no financiero del mes (S/. 130 millones), neto de transferencias intergubernamentales, creció en 10,4 por ciento interanual en diciembre (S/. 17 millones más), influenciado por el Gobierno Regional (31,7 por ciento), ante los mayores devengados en remuneraciones, y compra de bienes y servicios. Contrariamente, el resultado del mes se redujo parcialmente por los menores gastos del Gobierno Nacional (-0,4 por ciento) y las municipalidades (-13,4 por ciento); en el primer caso, explicado por las disminuciones de transferencias; mientras que en el segundo, por transferencias, y compra de bienes y servicios.
- Entre enero y diciembre, sumó S/. 732 millones, registrando un crecimiento de 4,0 por ciento respecto a similar periodo de 2014, ante los mayores montos devengados en los gobiernos, Nacional (1,6 por ciento) y Regional (8,5 por ciento), no obstante la reducción en las municipalidades (-0,3 por ciento). En los gobiernos, Nacional y Regional, se debió a incrementos en remuneraciones, y compra de bienes y servicios; mientras que la disminución en los municipios se explicó por menores devengados en transferencias.

CUADRO N° 9
EJECUCIÓN DEL PRESUPUESTO DE GASTOS CORRIENTES 1/ 2/
(Millones de nuevos soles)

	Diciembre			Enero - Diciembre		
	2 014	2 015	Var.% real	2 014	2 015	Var.% real
Gobierno Nacional	40	42	-0,4	292	307	1,6
Gobierno Regional	48	66	31,7	264	297	8,5
Gobiernos locales	25	22	-13,4	123	127	-0,3
Total	113	130	10,4	680	732	4,0

1/ Información actualizada al 31 de diciembre de 2015.

2/ Neto de transferencias intergubernamentales. Comprende pensiones y otros gastos corrientes.

Fuente: Ministerio de Economía y Finanzas

Elaboración: BCRP, Sucursal Huancayo. Departamento de Estudios Económicos

2. Ejecución del Presupuesto de Inversiones del Gobierno General

- La inversión pública en Pasco, correspondiente a los tres niveles de gobierno, sumó S/. 202 millones en el mes, mayor en S/. 111 millones (112,5 por ciento) comparado a similar mes de 2014, ante los mayores montos ejecutados en todos los niveles de gobierno. En el Gobierno Nacional (420,5 por ciento), se debió al incremento de inversiones en los sectores de transporte, justicia y agropecuario; en el Gobierno Regional (86,1 por ciento), por los rubros de salud y transporte; y en los municipios (24,0 por ciento), sustentado por las mayores inversiones en los sectores de transporte, vivienda, cultura y deporte.

- Entre enero y diciembre, la inversión pública acumuló una ejecución de S/. 537 millones, mayor en 29,1 por ciento respecto a similar periodo de 2014, ante los mayores desembolsos en los gobiernos, Nacional (180,2 por ciento) y Regional (19,5 por ciento); en el primer caso, explicado por los sectores justicia, transporte, vivienda y agropecuario; mientras que en el segundo, debido a saneamiento, salud y energía. Contrariamente, el resultado del acumulado se redujo parcialmente por las municipalidades (-10,9 por ciento), sustentado en los sectores transporte, medio ambiente, cultura, deporte, educación y agropecuario.
- Respecto al avance de la inversión pública, lo ejecutado en el 2015 representó en la región el 82,1 por ciento de su Presupuesto Institucional Modificado (PIM) que sumó S/. 653 millones. El Gobierno Nacional registró un avance de 90,7 por ciento, seguido del Gobierno Regional (85,0 por ciento) y las municipalidades (72,7 por ciento).

CUADRO Nº 10
EJECUCIÓN DEL PRESUPUESTO DE INVERSIONES 1/ 2/
(Millones de nuevos soles)

	Diciembre			Enero - Diciembre		
	2 014	2 015	Var.% real	2 014	2 015	Var.% real
Gobierno Nacional	16	88	420,5	60	174	180,2
Gobierno Regional	26	50	86,1	151	187	19,5
Gobiernos locales	49	63	24,0	190	176	-10,9
Total	91	202	112,5	401	537	29,1

1/ Información actualizada al 31 de diciembre de 2015.

2/ Comprende la adquisición de activos no financieros

Fuente: Ministerio de Economía y Finanzas

Elaboración: BCRP, Sucursal Huancayo. Departamento de Estudios Económicos

GRÁFICO Nº 8
CRECIMIENTO DE LA EJECUCIÓN DEL PRESUPUESTO DE INVERSIONES
(Variación % real)

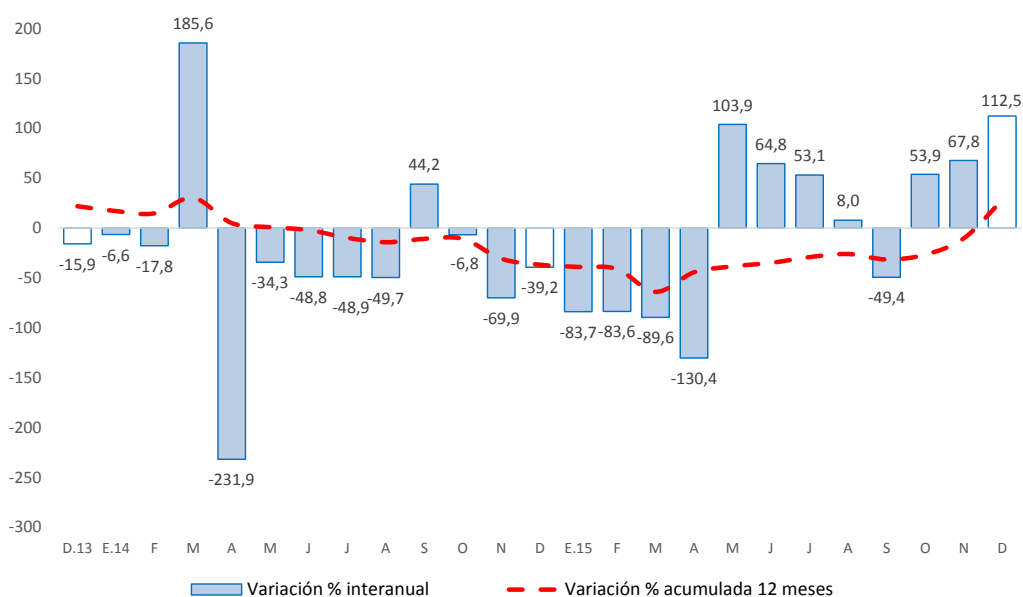

Fuente: Ministerio de Economía y Finanzas



- Entre los principales proyectos que se ejecutaron entre enero y diciembre, destacaron en el Gobierno Nacional la “Rehabilitación y mejoramiento de la carretera Puerto Bermúdez - San Alejandro” con un gasto devengado de S/. 105,5 millones; “Ampliación y mejoramiento del servicio de internamiento penitenciario en la jurisdicción de la oficina regional oriente Pucallpa” con un gasto devengado de S/. 39,1 millones; y “Ampliación del apoyo a las Alianzas Rurales Productivas en la Sierra del Perú - Aliados II, en las regiones de Apurímac, Ayacucho, Huancavelica, Huánuco, Junín y Pasco” con un gasto de S/. 6,5 millones.
- En el Gobierno Regional, sobresalieron los proyectos de “Mejoramiento y ampliación de la capacidad resolutive de los servicios de salud del Hospital Regional Daniel A. Carrión, distrito de Yanacancha” con un gasto devengado de S/. 48,6 millones; “Mejoramiento y ampliación de los servicios de saneamiento y fortalecimiento institucional integral de la EMAPA Pasco” con un gasto acumulado de S/. 35,9 millones; y “Ampliación del sistema eléctrico rural de las localidades entre Haswald y Bella Esperanza-Chatarra-Palcazu y ciudad Constitución, provincia Oxapampa” con un gasto acumulado de S/. 10,3 millones.
- Por su parte, en los gobiernos locales, los mayores desembolsos se registraron en el “Mejoramiento, ampliación de los sistemas de agua potable, sistema de alcantarillado y tratamiento de aguas residuales de la localidad de Ticiacayán, distrito de Ticiacayán, Pasco” con un gasto de S/. 13,9 millones; “Mejoramiento de la oferta de los servicios educativos en las I.E. del nivel primaria N° 34263 Puerto Mayro; N° 34550 Lagarto Seco; y en las I.E. del nivel secundaria San Pedro de Pichanaz, Aguaruna, Juan Medina Robles, Santa Rosa de Chuchurras” con un gasto de S/. 7,1 millones; y “Mejoramiento y ampliación del sistema de agua potable, sistema de alcantarillado y tratamiento de aguas residuales en la ciudad de Santa Ana de Tusi, distrito de Santa Ana de Tusi, provincia Daniel Alcides Carrión” con un gasto de S/. 6,6 millones.

V. ANEXOS



ANEXO 1

PASCO: PRODUCCIÓN AGROPECUARIA 1/
(En toneladas métricas)

CULTIVOS	2 014	2 015												CULTIVOS
	DIC	ENE	FEB	MAR	ABR	MAY	JUN	JUL	AGO	SET	OCT	NOV	DIC	
AGRÍCOLA														
CONSUMO INTERNO														
Aji	169	171	149	124	174	193	209	168	174	160	161	163	206	Aji
Alfalfa	142	112	120	128	154	156	180	270	235	177	212	172	149	Alfalfa
Arroz Cáscara	466	549	1 028	560	458	332	352	503	344	95	74	68	420	Arroz Cáscara
Aveja Grano Seco	0	0	0	0	0	59	12	15	0	0	0	0	0	Aveja Grano Seco
Aveja Grano Verde	0	0	0	0	0	334	795	1 196	15	0	0	0	0	Aveja Grano Verde
Caigua	186	212	190	179	383	348	322	412	239	390	247	250	258	Caigua
Cebada Grano	0	0	0	0	0	0	0	0	224	0	0	0	0	Cebada Grano
Frijol Grano Seco	226	250	128	11	7	22	254	288	186	4	0	5	131	Frijol Grano Seco
Granadilla	1 767	2 056	1 177	2 245	2 358	2 467	2 447	2 566	2 580	2 321	2 124	1 943	2 287	Granadilla
Haba Grano Seco	0	0	0	0	0	271	242	368	0	0	0	0	0	Haba Grano Seco
Haba Grano Verde	0	36	45	99	108	1 307	108	45	54	0	0	0	0	Haba Grano Verde
Limón	0	0	0	0	0	60	40	0	0	0	0	0	0	Limón
Maíz Amiláceo	0	0	0	0	0	0	278	1 250	385	0	0	0	0	Maíz Amiláceo
Maíz Choclo	0	0	1 094	1 289	1 578	3 086	2 246	0	0	0	0	0	0	Maíz Choclo
Mandarina	0	0	0	10	22	54	58	24	12	12	0	0	0	Mandarina
Naranja	26	4	11	29	55	214	183	68	28	0	0	0	0	Naranja
Olluco	0	0	0	0	0	1 392	4 837	778	72	0	0	0	0	Olluco
Palta	121	192	382	635	326	143	62	27	10	14	102	137	184	Palta
Papa	4 198	15 431	19 843	25 398	17 566	22 662	32 906	3 886	2 925	2 500	3 541	689	4 768	Papa
Papaya	170	108	191	270	119	148	226	357	377	345	348	513	164	Papaya
Piña	103	43	53	40	25	58	55	74	49	29	37	44	79	Piña
Plátano	10 800	7 903	7 561	7 261	7 431	7 549	8 340	8 483	7 825	8 165	7 878	8 699	8 588	Plátano
Rocoto	1 270	1 051	1 312	1 145	1 237	1 379	1 754	1 507	1 221	1 019	991	1 110	1 284	Rocoto
Trigo	0	0	0	0	0	0	0	0	366	0	0	0	0	Trigo
Yuca	6 768	8 508	6 627	5 837	5 702	5 907	5 931	6 250	4 861	4 842	4 936	5 185	4 778	Yuca
Zapallo	1 148	1 240	344	913	779	1 448	1 815	1 451	527	717	687	639	430	Zapallo
Otros Cons. Interno	0	0	20	0	434	1 985	3 519	106	48	0	0	0	0	Otros Cons. Interno
INDUSTRIAL Y/O EXP.														
Cacao	99	19	15	13	17	184	231	272	111	72	58	90	63	Cacao
Café	0	0	0	91	229	1 706	2 701	1 498	497	175	0	0	0	Café
Maíz A. Duro	680	2 249	2 141	1 050	286	60	488	770	583	5	0	0	573	Maíz A. Duro
Otros Industrial y/o Exp.	0	0	0	0	0	0	78	620	1 116	762	356	0	0	Otros Industrial y/o Exp.
PECUARIO														
CARNE 2/														
Carne Ave	73	49	68	59	81	83	86	61	67	64	55	54	80	Carne Ave
Carne Ovíno	170	82	85	117	125	164	180	181	158	103	95	105	165	Carne Ovíno
Carne Porcino	160	130	150	135	140	155	169	176	148	147	139	118	147	Carne Porcino
Carne Vacuno	345	189	204	236	254	313	355	372	303	217	207	233	352	Carne Vacuno
Carne Caprino	2	1	2	2	2	2	2	2	1	1	1	1	2	Carne Caprino
Carne Alpaca	17	12	11	13	13	15	18	18	15	12	13	15	18	Carne Alpaca
Carne Llama	11	7	6	9	9	12	14	12	10	7	7	8	12	Carne Llama
Huevo	18	12	12	13	12	14	15	17	18	18	17	16	20	Huevo
Leche	2 074	2 355	2 132	2 348	2 331	2 292	2 275	2 192	2 096	2 052	2 034	2 069	2 162	Leche
Lana	0	428	249	102	0	0	0	0	0	0	0	0	0	Lana
FIBRA														
Fibra de Alpaca	53	0	0	0	0	0	0	0	0	0	16	88	46	Fibra de Alpaca
Fibra de Llama	7	0	0	0	0	0	0	0	0	0	2	8	4	Fibra de Llama

1/ Cifras preliminares

2/ Peso Neto, no de animales en pie.

FUENTE: MINAGRI

ELABORACIÓN: BCRP. Sucursal Huancayo. Departamento de Estudios Económicos.



ANEXO 2

PASCO: PRODUCCIÓN MINERA METÁLICA 1/
(Contenido fino)

Producción Metálica Concentración	2 014	2 015												Producción Metálica Concentración
	DIC	ENE	FEB	MAR	ABR	MAY	JUN	JUL	AGO	SET	OCT	NOV	DIC	
COBRE (TMF)	5 076	966	1 368	5 239	4 240	5 061	4 298	4 581	3 898	3 737	4 882	4 371	4 255	COBRE (TMF)
PLATA (Kg.f)	94 208	52 103	51 205	58 190	51 490	56 168	54 840	58 120	55 100	56 064	59 652	60 563	61 008	PLATA (Kg.f)
ZINC (TMF)	23 158	23 631	21 385	23 995	22 689	21 611	20 290	23 094	22 576	23 172	24 743	22 003	22 041	ZINC (TMF)
PLOMO (TMF)	6 838	7 802	7 824	9 063	7 728	7 355	6 743	7 378	6 902	7 998	8 222	8 965	8 548	PLOMO (TMF)
ORO (Grs.f)	84 991	66 403	69 007	86 500	90 217	99 972	92 440	95 817	91 062	68 950	111 686	106 264	113 090	ORO (Grs.f)

1/ Cifras preliminares.

FUENTE: MINEM

ELABORACIÓN: BCRP. Sucursal Huancayo. Departamento de Estudios Económicos.

ANEXO 3

PASCO: EXPORTACIONES FOB POR TIPO DE PRODUCTOS 1/
(Millones US\$)

TIPO	2 014	2 015												TIPO
	DIC	ENE	FEB	MAR	ABR	MAY	JUN	JUL	AGO	SET	OCT	NOV	DIC	
Productos Tradicionales	70	75	54	91	59	128	69	68	80	82	58	82	103	Productos Tradicionales
Agrícolas	0	0	0	0	0	0	0	0	0	0	0	0	0	1 Agrícolas
Mineros	70	75	54	91	59	128	69	68	80	81	57	82	102	Mineros
Productos No Tradicionales	0	0	2	3	1	5	3	4	8	5	7	5	5	Productos No Tradicionales
Agropecuarios	0	0	0	1	0	0	0	0	0	0	0	0	0	0 Agropecuarios
Textil	0	0	0	0	0	0	0	0	0	0	0	0	0	0 Textil
Maderas y papeles, y sus manuf.	0	0	0	0	0	0	0	0	0	0	0	0	0	0 Maderas y papeles, y sus manuf.
Quimicos	0	0	0	0	0	0	0	0	0	0	0	0	0	0 Quimicos
Minerales no metálicos	0	0	0	0	0	0	0	0	0	0	0	0	0	0 Minerales no metálicos
Sidero-Metalúrgico y joyerías	0	0	2	2	1	5	3	4	8	4	7	5	5	5 Sidero-Metalúrgico y joyerías
Metal-Mecánicos	0	0	0	0	0	0	0	0	0	0	0	0	0	0 Metal-Mecánicos
Resto de otros no tradicionales	0	0	0	0	0	0	0	0	0	0	0	0	0	0 Resto de otros no tradicionales
TOTAL EXPORTACIONES	70	75	56	94	60	133	72	72	89	86	65	88	108	TOTAL EXPORTACIONES

1/ Cifras Preliminares.

FUENTE: SUNAT

ELABORACIÓN: BCRP, Sucursal Huancayo. Departamento de Estudios Económicos.



ANEXO 4

PASCO: EXPORTACIONES FOB DE PRODUCTOS TRADICIONALES 1/
(Millones US\$ valor FOB)

TIPO	2 014	2 015												TIPO	
	DIC	ENE	FEB	MAR	ABR	MAY	JUN	JUL	AGO	SET	OCT	NOV	DIC		
AGROPECUARIO	0	0	0	0	0	0	0	0	0	0	0	0	0	1	AGROPECUARIO
Café															Café
Volúmen (TM)	0	1	0	0	0	0	34	0	38	38	80	97	255	Volúmen (TM)	
Valor (Millones US\$)	0	0	0	0	0	0	0	0	0	0	0	0	1	Valor (Millones US\$)	
Lana															Lana
Volúmen (TM)	0	0	0	26	101	52	0	26	26	25	0	51	51	Volúmen (TM)	
Valor (Millones US\$)	0	0	0	0	0	0	0	0	0	0	0	0	0	Valor (Millones US\$)	
MINEROS	70	75	54	91	59	128	69	68	80	81	57	82	102	MINEROS	
Plata															Plata
Volúmen (TM)	185	570	754	945	443	6 631	1 199	4 024	11 379	787	4 262	381	3 380	Volúmen (TM)	
Valor (Millones US\$)	1	2	2	3	1	14	3	9	24	2	12	1	5	Valor (Millones US\$)	
Oro															Oro
Volúmen (TM)	0	0	0	0	0	0	0	0	0	0	0	0	0	Volúmen (TM)	
Valor (Millones US\$)	0	0	0	0	0	0	0	0	0	0	0	0	0	Valor (Millones US\$)	
Cobre															Cobre
Volúmen (TM)	726	21 685	6 216	4 089	3 057	25 249	16 248	27 513	14 591	36 088	7 951	7 207	25 397	Volúmen (TM)	
Valor (Millones US\$)	2	21	8	5	4	30	19	28	14	33	6	8	16	Valor (Millones US\$)	
Plomo															Plomo
Volúmen (TM)	9 795	9 257	14 166	14 207	16 226	22 104	15 836	3 643	7 120	15 927	11 882	20 114	31 398	Volúmen (TM)	
Valor (Millones US\$)	22	30	26	39	34	51	32	9	18	26	20	50	57	Valor (Millones US\$)	
Zinc															Zinc
Volúmen (TM)	56 919	24 903	20 669	58 416	20 692	45 064	21 614	30 551	37 010	29 820	30 471	43 844	44 063	Volúmen (TM)	
Valor (Millones US\$)	42	20	16	43	16	34	15	22	24	20	19	24	23	Valor (Millones US\$)	
Otros															Otros
Valor (Millones US\$)	3	2	1	2	3	0	0	0	0	0	0	0	0	Valor (Millones US\$)	
TOTAL	70	75	54	91	59	128	69	68	80	82	58	82	103	TOTAL	

1/ Cifras Preliminares.

Fuente: SUNAT

Elaboración: BCRP. Sucursal Huancayo. Departamento de Estudios Económicos.



ANEXO 5

PASCO: INGRESOS CORRIENTES DEL GOBIERNO CENTRAL

(Millones de nuevos soles)

	2 014	2 015												
	DIC	ENE	FEB	MAR	ABR	MAY	JUN	JUL	AGO	SET	OCT	NOV	DIC	
I. INGRESOS TRIBUTARIOS	8	10	7	7	5	6	6	6	6	8	7	7	8	I. INGRESOS TRIBUTARIOS
1). Impuesto a la Renta	3	3	2	3	2	2	2	2	2	2	2	2	3	1). Impuesto a la Renta
Personas Naturales	1	1	1	1	0	0	0	0	0	1	1	1	1	Personas Naturales
Personas Jurídicas	2	2	1	1	1	1	1	1	1	1	1	2	1	Personas Jurídicas
Regularización	1	0	0	1	1	0	0	0	0	0	0	0	1	Regularización
2). Impuesto a las Importaciones	0	0	0	0	0	0	0	0	0	0	0	0	0	2). Impuesto a las Importaciones
3). Impuesto General a las Ventas	3	6	4	2	2	3	3	3	3	3	3	3	3	3). Impuesto General a las Ventas
4). Imp. Selectivo al Consumo (ISC)	0	0	0	0	0	0	0	0	0	0	0	0	0	4). Imp. Selectivo al Consumo (ISC)
5). Otros Ingresos Tributarios	2	1	1	2	1	2	1	1	1	3	1	1	2	5). Otros Ingresos Tributarios
II. INGRESOS NO TRIBUTARIOS	0	0	0	0	0	0	0	0	0	0	0	0	0	II. INGRESOS NO TRIBUTARIOS
TOTAL INGRESOS (I+II)	8	10	7	7	5	6	6	6	6	8	7	7	8	TOTAL INGRESOS (I+II)

Fuente: Superintendencia Nacional de Administración Tributaria - SUNAT

Elaboración: BCRP - Sucursal Huancayo.



ANEXO 6

PASCO: EJECUCIÓN DEL PRESUPUESTO DE GASTOS DEL GOBIERNO NACIONAL 1/

(Millones de nuevos soles)

	2 014	2 015												
	DIC	ENE	FEB	MAR	ABR	MAY	JUN	JUL	AGO	SET	OCT	NOV	DIC	
GASTOS NO FINANCIEROS	58	19	22	27	30	24	34	41	31	32	32	62	137	GASTOS NO FINANCIEROS
a. GASTOS CORRIENTES	40	16	20	24	25	18	24	35	25	28	26	23	42	a. GASTOS CORRIENTES
1. Personal y Obligaciones Sociales	8	6	7	7	7	7	7	9	7	7	7	7	9	1. Personal y Obligaciones Sociales
2. Pensiones y Otras Prest. Sociales	12	5	5	5	6	5	5	14	5	6	5	5	9	2. Pensiones y Otras Prest. Sociales
3. Bienes y Servicios	11	5	4	9	5	5	3	7	8	9	8	9	13	3. Bienes y Servicios
4. Donaciones y Transferencias	0	0	0	0	0	0	0	0	0	0	0	0	2	4. Donaciones y Transferencias
5. Otros Gastos Corrientes	10	0	4	3	7	1	9	5	5	7	6	3	9	5. Otros Gastos Corrientes
b. GASTOS DE CAPITAL	18	3	2	3	5	6	9	6	6	4	6	39	95	b. GASTOS DE CAPITAL
1. Adquisición de Activos No Financieros	16	3	2	3	5	6	9	6	5	4	5	38	88	1. Adquisición de Activos No Financieros
2. Otros gastos de capital 2/	2	0	0	0	0	0	0	0	1	0	1	1	7	2. Otros gastos de capital

1/ Información actualizada al 31 de diciembre de 2015.

2/ Neto de transferencias intergubernamentales.

3/ Incluye donaciones y transferencias.

FUENTE: Ministerio de Economía y Finanzas

ELABORACIÓN: BCRP, Sucursal Huancayo. Departamento de Estudios Económicos

ANEXO 7

PASCO: EJECUCIÓN DEL PRESUPUESTO DE GASTOS DEL GOBIERNO REGIONAL 1/

(Millones de nuevos soles)

	2 014	2 015												
	DIC	ENE	FEB	MAR	ABR	MAY	JUN	JUL	AGO	SET	OCT	NOV	DIC	
GASTOS NO FINANCIEROS	74	17	18	21	28	54	34	41	29	35	66	27	116	GASTOS NO FINANCIEROS
a. GASTOS CORRIENTES	48	17	17	17	20	20	22	24	24	26	20	24	66	a. GASTOS CORRIENTES
1. Personal y Obligaciones Sociales	26	15	14	13	16	14	15	18	17	18	14	16	34	1. Personal y Obligaciones Sociales
2. Pensiones y Otras Prest. Sociales	4	1	1	1	1	1	1	1	1	1	1	1	2	2. Pensiones y Otras Prest. Sociales
3. Bienes y Servicios	18	1	2	3	3	5	6	5	6	7	5	7	30	3. Bienes y Servicios
4. Otros Gastos Corrientes	1	0	0	0	0	0	0	0	0	0	0	0	1	4. Otros Gastos Corrientes
b. GASTOS DE CAPITAL	26	0	1	5	8	34	11	18	6	9	46	3	50	b. GASTOS DE CAPITAL
1. Adquisición de Activos No Financieros	26	0	1	5	8	34	11	14	6	9	46	3	50	1. Adquisición de Activos No Financieros
2. Otros gastos de capital 2/	1	0	0	0	0	0	0	4	0	0	0	0	0	2. Otros gastos de capital

1/ Información actualizada al 31 de diciembre de 2015.

2/ Incluye donaciones y transferencias.

FUENTE: Ministerio de Economía y Finanzas

ELABORACIÓN: BCRP, Sucursal Huancayo. Departamento de Estudios Económicos



ANEXO 8

PASCO: EJECUCIÓN DEL PRESUPUESTO DE GASTOS DE LOS GOBIERNOS LOCALES 1/

(Millones de nuevos soles)

	2 014	2 015												
	DIC	ENE	FEB	MAR	ABR	MAY	JUN	JUL	AGO	SET	OCT	NOV	DIC	
GASTOS NO FINANCIEROS	74	1	7	16	15	25	18	36	24	19	28	28	86	GASTOS NO FINANCIEROS
a. GASTOS CORRIENTES	25	1	7	10	9	11	9	13	9	9	14	13	22	a. GASTOS CORRIENTES
1. Personal y Obligaciones Sociales	3	1	3	2	2	2	2	3	2	2	2	2	4	1. Personal y Obligaciones Sociales
2. Pensiones y Otras Prest. Sociales	1	0	0	0	0	0	1	1	1	0	1	1	1	2. Pensiones y Otras Prest. Sociales
3. Bienes y Servicios	14	0	4	7	6	6	5	8	6	6	7	6	15	3. Bienes y Servicios
4. Donaciones y Transferencias	6	0	0	0	0	2	0	1	1	1	3	3	3	4. Donaciones y Transferencias
5. Otros Gastos Corrientes	0	0	0	0	0	0	0	0	0	0	0	0	0	5. Otros Gastos Corrientes
b. GASTOS DE CAPITAL	49	0	0	6	6	15	9	24	15	9	14	15	63	b. GASTOS DE CAPITAL
1. Adquisición de Activos No Financieros	49	0	0	6	6	15	9	23	15	9	14	15	63	1. Adquisición de Activos No Financieros
2. Otros gastos de capital 2/	0	0	0	0	0	0	0	0	0	0	0	0	0	2. Otros gastos de capital

1/ Información actualizada al 31 de diciembre de 2015.

2/ Incluye donaciones y transferencias.

FUENTE: Ministerio de Economía y Finanzas

ELABORACIÓN: BCRP, Sucursal Huancayo. Departamento de Estudios Económicos.

ANEXO 9

PASCO: MOROSIDAD 1/
(En porcentajes)

ENTIDADES FINANCIERAS	2 014		2 015											ENTIDADES FINANCIERAS
	NOV	DIC	ENE	FEB	MAR	ABR	MAY	JUN	JUL	AGO	SET	OCT	NOV	
I. BANCA MÚLTIPLE	3,6	4,5	4,4	4,2	4,3	4,8	4,8	4,7	4,8	4,2	4,3	4,3	4,0	I. BANCA MÚLTIPLE
II. INSTITUCIONES NO BANCARIAS														II. INSTITUCIONES NO BANCARIAS
Financieras	3,2	2,9	3,1	2,8	3,0	2,9	2,7	2,8	2,7	2,8	2,9	3,2	3,7	Financieras
Cajas Municipales	3,9	3,5	3,9	3,7	3,5	3,6	3,7	3,6	3,5	3,6	3,5	3,4	3,5	Cajas Municipales
EDPYMEs	3,1	3,5	3,9	3,7	4,0	4,4	4,3	4,8	4,8	5,5	5,2	5,6	6,8	EDPYMEs
III. ENTIDADES ESTATALES														III. ENTIDADES ESTATALES
Banco de la Nación 2/	1,4	1,3	1,2	1,3	1,3	1,4	1,3	1,7	1,9	1,9	1,9	1,8	1,8	Banco de la Nación 2/
Agrobanco 3/	1,3	1,1	1,3	3,4	1,4	1,4	1,6	1,6	1,7	1,5	1,4	1,6	1,4	Agrobanco 3/
TOTAL	3,2	3,4	3,5	3,4	3,4	3,7	3,7	3,7	3,7	3,4	3,5	3,5	3,4	TOTAL

1/ Cifras preliminares.

2/ Sólo considera los créditos de consumo e hipotecario.

3/ No considera los créditos a las demás empresas del sector.

FUENTE: Superintendencia de Banca, Seguros y AFP

ELABORACIÓN: BCRP, Sucursal Huancayo. Departamento de Estudios Económicos