

**BANCO CENTRAL DE RESERVA DEL PERÚ**  
SUCURSAL HUANCAYO



**PASCO: Síntesis de Actividad Económica**  
**Noviembre 2015<sup>1</sup>**

**Departamento de Estudios Económicos**

*El Banco Central de Reserva del Perú (BCRP) ha considerado presentar un conjunto de indicadores sectoriales de actividad económica con la finalidad de poder realizar el seguimiento del desempeño de la economía departamental. Para el sector real, se ha utilizado el Valor Bruto de Producción a precios del año 2007 para los sectores disponibles. Cabe señalar que a partir de enero 2014, el Instituto Nacional de Estadística (INEI) ha realizado el cambio de año base (de 1994 a 2007) para la construcción del Producto Bruto Interno (PBI) nacional, estando en elaboración la desagregación departamental. En la medida que se publique referida información, el BCRP volvería a elaborar para cada departamento un indicador agregado de actividad económica.*

<sup>1</sup> En el presente informe participaron Francisco Callupe Casaño y Joel Jovani Turco Quinto.

## ÍNDICE

*Página*

<b>RESUMEN EJECUTIVO.....</b>	<b>3</b>
<b>I. ACTIVIDAD PRODUCTIVA.....</b>	<b>5</b>
1. Actividad primaria.....	5
1.1 Sector agropecuario.....	5
1.2 Sector minería.....	7
2. Otros indicadores sectoriales.....	8
2.1 Sector construcción.....	8
2.2 Arribos a los establecimientos de hospedaje.....	8
<b>II. SECTOR EXTERNO.....</b>	<b>9</b>
1. Exportaciones.....	9
<b>III. CRÉDITOS Y DEPÓSITOS.....</b>	<b>10</b>
1. Créditos.....	10
2. Depósitos.....	12
<b>IV. EJECUCIÓN PRESUPUESTAL.....</b>	<b>13</b>
1. Gasto corriente no financiero.....	13
2. Inversión pública.....	13
<b>V. ANEXOS.....</b>	<b>16</b>



## RESUMEN EJECUTIVO

---

### Principales hechos de importancia

- En noviembre, el **sector minero** disminuyó en 11,4 por ciento interanual, explicado por la menor producción de plata, zinc y oro. Contrariamente, la **producción agropecuaria** creció en 3,4 por ciento, influenciado por el incremento de las actividades agrícola (2,3 por ciento) y pecuaria (5,1 por ciento).
- En cuanto a los **otros indicadores de actividad económica**, destacó en noviembre el incremento del crédito directo total (12,9 por ciento); crédito de consumo (15,3 por ciento); crédito hipotecario (21,8 por ciento); y la inversión pública (67,8 por ciento).

### Actividad primaria

- El **sector agropecuario** creció en 3,4 por ciento interanual en noviembre, sumando doce meses de continuo crecimiento, sustentado en los incrementos de las actividades agrícola (2,3 por ciento) y pecuaria (5,1 por ciento). Entre enero y noviembre, aumentó en 12,2 por ciento respecto a similar periodo de 2014, ante el dinamismo observado en los subsectores agrícola (16,1 por ciento) y pecuario (1,3 por ciento).
- La **actividad minera** registró un resultado negativo luego de incrementarse en octubre pasado. En noviembre, decreció en 11,4 por ciento interanual, debido a la menor producción de zinc (-12,2 por ciento), oro (-18,3 por ciento) y plata (-30,0 por ciento). Entre enero y noviembre, disminuyó en 9,6 por ciento respecto a similar periodo de 2014, influenciado por la menor producción de cobre (-22,7 por ciento) y plata (-30,8 por ciento), no obstante los incrementos de plomo (14,6 por ciento), zinc (5,5 por ciento) y oro (3,7 por ciento).

### Otros indicadores de actividad económica

- Los **despachos de cemento** disminuyeron por tercer mes consecutivo luego de incrementarse en 1,1 por ciento en agosto. En noviembre, se redujeron en 20,3 por ciento interanual, explicado principalmente por el menor desempeño de la inversión privada y pública. Entre enero y noviembre, se contrajeron en 17,2 por ciento respecto a similar periodo de 2014, asociado a la menor inversión minera; además de la reducción de la inversión pública, principalmente el de las municipalidades, ante menores transferencias por Canon Minero y el ingreso de nuevas autoridades.
- Los **arribos a los establecimientos de hospedaje** registró un resultado negativo luego de incrementarse dos meses continuamente. En noviembre, decreció en 2,4 por ciento interanual, explicado por la menor afluencia de visitantes nacionales (-1,8 por ciento) y extranjeros (-74,2 por ciento). Entre enero y noviembre, sumó 223,1 miles de arribos, registrando un crecimiento de 6,2 por ciento respecto de similar periodo de 2014, influenciado por los incrementos de visitantes nacionales (6,6 por ciento) hacia las provincias de Oxapampa y Pasco.
- El **crédito directo total** en la región (S/. 575 millones) aumentó en 12,9 por ciento interanual con respecto a noviembre de 2014, sobresaliendo los mayores montos otorgados por Agrobanco, Banca Múltiple e instituciones no bancarias; mientras que los créditos de **consumo e hipotecarios** crecieron en 15,3 y 21,8 por ciento, respectivamente.

- La **inversión pública** del mes (S/. 57 millones) aumentó en 67,8 por ciento interanual, ante los mayores montos ejecutados en el Gobierno Nacional y los municipios. Entre enero y noviembre, acumuló una ejecución de S/. 335 millones, superior en 4,2 por ciento respecto a similar periodo de 2014, influenciado por incrementos de los gobiernos, Nacional y Regional. En el avance, los tres principales proyectos con mayor monto ejecutado fueron: “Mejoramiento y ampliación de los servicios de saneamiento y fortalecimiento institucional integral de la EMAPA Pasco” con un gasto devengado de S/. 35,8 millones, a cargo del Gobierno Regional; “Rehabilitación y mejoramiento de la carretera Puerto Bermúdez - San Alejandro” con un gasto devengado de S/. 35,0 millones, a cargo del Gobierno Nacional; y “Mejoramiento y ampliación de la capacidad resolutive de los servicios de salud del Hospital Regional Daniel a Carrión, distrito de Yanacancha” con un gasto acumulado de S/. 30,7 millones, a cargo del Gobierno Regional.

**CUADRO N° 1**  
**OTROS INDICADORES DE ACTIVIDAD ECONÓMICA**  
 (Variación % respecto a similar mes del año anterior)

	Jun.15	Jul.15	Ago.15	Set.15	Oct.15	Nov.15
Despachos de cemento 1/	↓-16,0	↓-8,0	↑ 1,1	↓-15,3	↓-12,1	↓-20,3
Arribos a los establecimientos de hospedaje	↓-6,9	↑ 2,7	↓-15,9	↑ 5,1	↑ 2,2	↓-2,4
Crédito total 2/	↑ 10,5	↑ 10,0	↑ 9,4	↑ 10,4	↑ 12,3	↑ 12,9
Crédito de consumo 2/	↑ 13,5	↑ 13,1	↑ 12,9	↑ 13,2	↑ 15,4	↑ 15,3
Crédito hipotecario 2/	↑ 22,2	↑ 23,2	↑ 23,2	↑ 25,0	↑ 24,3	↑ 21,8
Inversión pública 1/	↑ 64,8	↑ 53,1	↑ 8,0	↓-49,4	↑ 53,9	↑ 67,8

1/ En términos reales.

2/ En términos nominales.

Fuentes: BCRP - Sucursal Huancayo, UNACEM, MINCETUR, MTPE, SBS y MEF.



## I. ACTIVIDAD PRODUCTIVA

### 1. Actividad primaria

#### 1.1 Sector agropecuario

- La actividad agropecuaria creció en 3,4 por ciento interanual en noviembre, sumando doce meses de continuo crecimiento, sustentado en los incrementos de las actividades agrícola (2,3 por ciento) y pecuaria (5,1 por ciento). Entre enero y noviembre, aumentó en 12,2 por ciento respecto a similar periodo de 2014, ante el dinamismo observado en los subsectores agrícola (16,1 por ciento) y pecuario (1,3 por ciento).
- El subsector agrícola creció en 2,3 por ciento interanual en el mes, explicado por la mayor oferta para el mercado interno (5,1 por ciento), no obstante la reducción del dirigido al mercado externo y agroindustria (-40,5 por ciento); destacando en el primer caso, los incrementos de plátano, rocoto, papaya, granadilla, caigua y arroz cáscara; mientras que en el segundo, se debió a las reducciones de maíz amarillo duro y cacao. Entre enero y noviembre, creció en 16,1 por ciento, debido a la mayor producción para el mercado interno (15,3 por ciento), además del dirigido al mercado externo y agroindustria (20,7 por ciento); destacando en el primer caso, los incrementos en papa, rocoto, yuca, plátano, maíz choclo, olluco y papaya, entre los principales; y en el segundo, influenciado por maíz amarillo duro, café y cacao. En el acumulado, los incrementos en cacao se debieron a mayores siembras en la provincia de Oxapampa, impulsado principalmente por DEVIDA; en café, se sustentó en las mayores siembras en las zonas productoras de Oxapampa, luego que los cafetos fueron afectados por la roya amarilla en el 2013 y 2014; mientras que en papa, se debió a los mayores rendimientos, dado la disponibilidad de semilla de buena calidad en la provincia Daniel Alcides Carrión.

**CUADRO N° 2**  
**SECTOR AGROPECUARIO 1/**  
(Miles de Toneladas)

Subsectores	Estructura Porcentual 2013 /2	Noviembre			Enero - Noviembre		
		2 014	2 015	Var. %	2 014	2 015	Var. %
<b>AGRÍCOLA</b>	<b>71,5</b>			<b>2,3</b>			<b>16,1</b>
<b>Orientada al mercado interno 2/</b>	<b>56,6</b>			<b>5,1</b>			<b>15,3</b>
Papa	12,0	1,1	0,7	-39,1	109,9	147,1	33,8
Plátano	10,3	7,2	8,7	20,4	80,8	86,9	7,6
Yuca	7,7	6,2	5,2	-15,9	59,7	64,4	7,9
Granadilla	12,2	1,6	1,9	21,1	26,8	24,3	-9,5
Rocoto	3,7	0,8	1,7	101,6	9,7	18,3	88,5
Zapallo	1,1	1,1	0,6	-42,9	10,3	10,6	2,9
Maíz Choclo	1,9	0,0	0,0	-	7,4	9,3	25,9
Olluco	0,9	0,0	0,0	-	6,1	7,1	16,7
<b>Orientada al mercado externo y agroindustria 2/</b>	<b>14,9</b>			<b>-40,5</b>			<b>20,7</b>
Maíz A. Duro	1,4	0,0	0,0	-100,0	6,1	7,6	24,3
Café	10,8	0,0	0,0	-	5,4	6,5	19,4
Cacao	0,9	0,2	0,1	-40,1	0,9	1,1	25,2
<b>PECUARIO</b>	<b>28,5</b>			<b>5,1</b>			<b>1,3</b>
Carne de vacuno 3/	7,2	0,3	0,3	-2,9	3,2	3,2	-2,7
Carne de ave 3/	1,1	0,1	0,1	7,0	0,7	0,7	0,4
Carne de ovino 3/	4,5	0,1	0,1	-3,9	1,5	1,5	-0,5
Leche	6,6	2,0	2,1	2,3	22,1	24,0	9,0
<b>SECTOR AGROPECUARIO</b>	<b>100,0</b>			<b>3,4</b>			<b>12,2</b>

1/ Cifras preliminares

2/ A precios de 2007

3/ Peso neto

Fuente: Ministerio de Agricultura y Riego

Elaboración: BCRP, Sucursal Huancayo. Departamento de Estudios Económicos

- La producción pecuaria creció en 5,1 por ciento interanual en el mes, debido a la mayor producción de leche (2,3 por ciento), huevo (12,3 por ciento), fibra de alpaca (47,5 por ciento), y carnes de, ave (7,0 por ciento), alpaca (4,1 por ciento) y llama (3,7 por ciento). Entre enero y noviembre, se incrementó ligeramente en 1,3 por ciento, influenciado por la mayor oferta de leche (9,0 por ciento), lana (5,3 por ciento), fibra de alpaca (39,9 por ciento), huevo (2,4 por ciento), además de carnes de, alpaca (4,8 por ciento) ave (0,4 por ciento) y llama (0,8 por ciento). La mayor producción de leche y, carnes de vacuno y porcino, se concentran en la provincia de Oxapampa por ostentar un clima adecuado y disponibilidad de pastos, mientras que la oferta de lana y, carnes de ovino y alpaca, provienen de las provincias de Pasco y Daniel Alcides Carrión.
- En cuanto al avance de las siembras, correspondiente a la actual campaña agrícola (2015-2016), se instalaron 23 839 hectáreas, inferior en 524 hectáreas (-2,2 por ciento) respecto a su similar de la campaña anterior (2014-2015), debido a menores instalaciones de cultivos permanentes (681 hectáreas o 45,9 por ciento menos), destacando las reducciones de pastos braquearia y setárea, achote, cacao, granadilla, papaya y plátano. Contrariamente, se incrementaron las instalaciones de cultivos transitorios (157 hectáreas o 0,7 por ciento más), influenciados por maca, maíz amiláceo, maíz choclo y oca, no obstante las disminuciones en papa, yuca, maíz amarillo duro, arroz cáscara, olluco y haba grano seco. Las reducciones en papa, olluco y haba grano seco, se sustentaron principalmente por el retraso de lluvias en la provincias de Pasco y Daniel Alcides Carrión.

**CUADRO N° 3**  
**SUPERFICIE SEMBRADA 1/**  
(Hectáreas)

	Campaña Agrícola 2/		Variación	
	2014-2015	2015-2016	Absoluta	Porcentual
<b>Cultivos Transitorios</b>	<b>22 879</b>	<b>23 036</b>	<b>157</b>	<b>0,7</b>
Papa	8 540	8 163	-377	-4,4
Yuca	3 001	2 740	-261	-8,7
Maíz A. Duro	2 800	2 508	-292	-10,4
Arroz Cáscara	2 163	2 015	-148	-6,8
Maca	746	1 747	1 001	134,2
Maíz Amiláceo	1 453	1 545	92	6,3
Maíz Choclo	522	709	187	35,8
Olluco	703	693	-10	-1,4
Oca	607	616	9	1,5
Haba Grano Seco	619	601	-18	-2,9
Otros	1 725	1 699	-26	-1,5
<b>Cultivos Permanentes</b>	<b>1 484</b>	<b>803</b>	<b>-681</b>	<b>-45,9</b>
Granadilla	305	275	-30	-9,8
Rocoto	164	206	42	25,6
Achote	117	106	-11	-9,4
Plátano	148	58	-90	-60,8
Papaya	135	52	-83	-61,5
Otros	615	106	-509	-82,8
<b>TOTAL</b>	<b>24 363</b>	<b>23 839</b>	<b>-524</b>	<b>-2,2</b>

1/ Cifras preliminares

2/ De agosto a noviembre

Fuente: Dirección Regional de Agricultura - Pasco

Elaboración: BCRP, Sucursal Huancayo. Departamento de Estudios Económicos



## 1.2 Sector minería

- La producción minera registró un resultado negativo luego de incrementarse en octubre pasado. En noviembre, decreció en 11,4 por ciento interanual, debido a la menor producción de zinc (-12,2 por ciento) en las mineras Atacocha, Milpo, Administradora SAC y Pan American Silver; oro (-18,3 por ciento) en las mineras Aurífera Aurex, Milpo y Pan American Silver; y plata (-30,0 por ciento) en Buenaventura, Aurífera Aurex, Administradora Chugar y Pan American Silver. El resultado del mes se contrarrestó parcialmente por la mayor producción de plomo (19,3 por ciento).
- Entre enero y noviembre, disminuyó en 9,6 por ciento respecto a similar periodo de 2014, influenciado por la menor producción de cobre (-22,7 por ciento) y plata (-30,8 por ciento), no obstante los incrementos de plomo (14,6 por ciento), zinc (5,5 por ciento) y oro (3,7 por ciento). El decrecimiento de cobre se registró en las mineras Atacocha, Milpo, Administradora SAC y El Brocal; y de plata, en Buenaventura, Atacocha, Aurífera Aurex y Administradora Chungar.
- Entre enero y noviembre, a precios de 2007, la producción de zinc significó el 46 por ciento del VBP minero, seguido por plata (20 por ciento), cobre (20 por ciento), plomo (13 por ciento) y oro (2 por ciento).

**CUADRO N° 4  
SECTOR MINERÍA 1/**

(Variación % real respecto a similar periodo del año anterior)

	Estructura Porcentual 2013 2/	Noviembre			Enero - Noviembre		
		2 014	2 015	Var. %	2 014	2 015	Var. %
Cobre (TMF)	15,8	4 370	4 371	0,0	55 137	42 617	-22,7
Plomo (TMF)	11,5	7 514	8 965	19,3	74 987	85 945	14,6
Zinc (TMF)	44,4	25 067	22 003	-12,2	236 234	249 159	5,5
Oro (Grs.f)	1,4	130 004	106 264	-18,3	943 273	977 790	3,7
Plata (Kg.f)	27,0	86 460	60 563	-30,0	886 754	613 419	-30,8
<b>TOTAL 1/</b>				<b>-11,4</b>			<b>-9,6</b>

1/ Cifras preliminares.

2/ A precios de 2007.

Fuente: Ministerio de Energía y Minas.

Elaboración: BCRP, Sucursal Huancayo. Departamento de Estudios Económicos.

**GRÁFICO N° 1  
CRECIMIENTO DE LA PRODUCCIÓN MINERA**  
(Variación % real respecto a similar mes del año anterior)

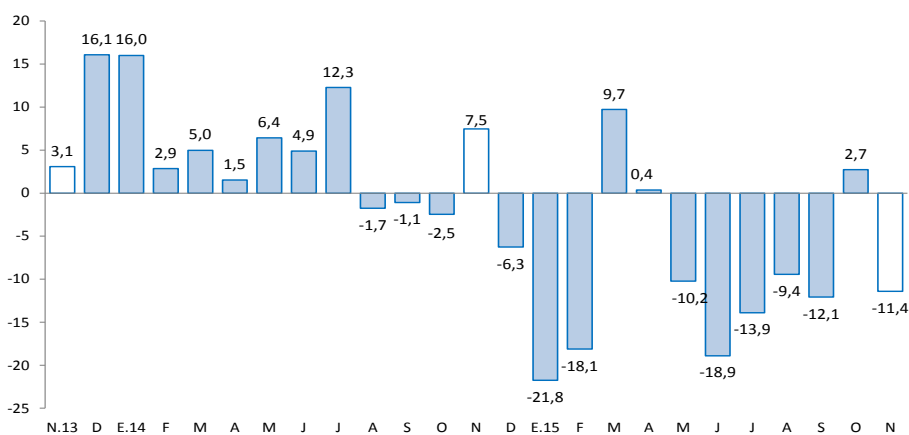

Fuente: MINEM.

Elaboración: BCRP, Sucursal Huancayo, Departamento de Estudios Económicos.

## 2. Otros indicadores sectoriales

### 2.1 Sector construcción

- Los despachos de cemento por la empresa UNACEM (plantas Condorcocha y Atocongo con las marcas Cemento Andino y Sol, respectivamente), disminuyeron por tercer mes consecutivo luego de incrementarse en 1,1 por ciento en agosto. En noviembre, se redujeron en 20,3 por ciento interanual, explicado principalmente por el menor desempeño de la inversión privada y pública.
- Entre enero y noviembre, los despachos de cemento se contrajeron en 17,2 por ciento respecto a similar periodo de 2014. Este resultado se asoció a la menor inversión minera; además de la reducción de la inversión pública, principalmente el de las municipalidades, ante menores transferencias por Canon Minero y el ingreso de nuevas autoridades.

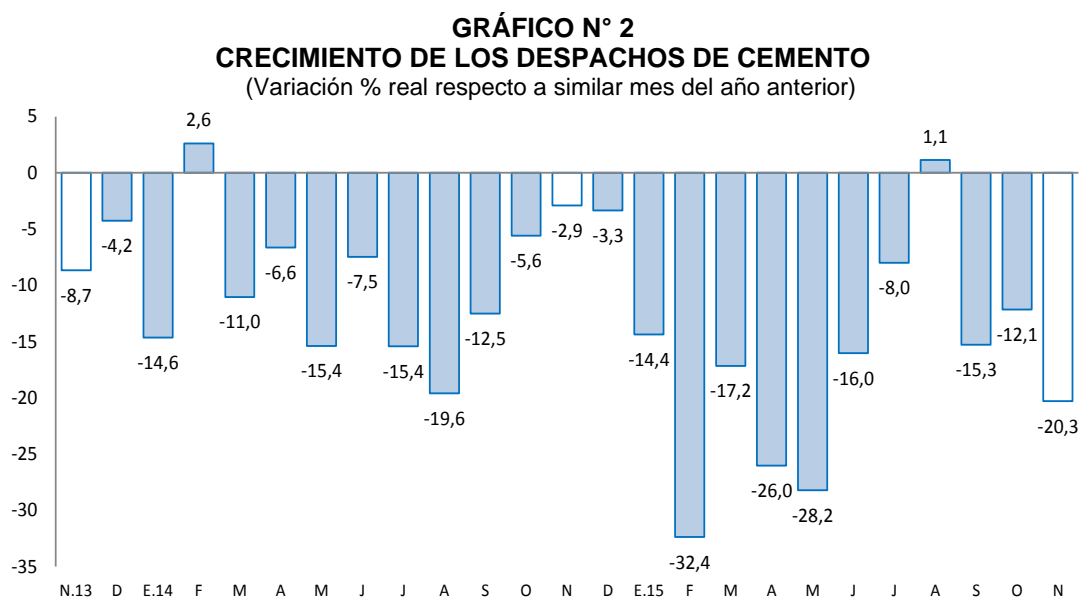

Fuente: BCRP, Sucursal Huancayo en base a información de UNACEM (Plantas Condorcocha y Atocongo).

### 2.2 Arribos a los establecimientos de hospedaje

- El número de arribos a los establecimientos de hospedaje (19,4 miles) registró un resultado negativo luego de incrementarse dos meses continuamente. En noviembre, decreció en 2,4 por ciento interanual, explicado por la menor afluencia de visitantes nacionales (-1,8 por ciento) y extranjeros (-74,2 por ciento). Entre enero y noviembre, sumó 223,1 miles de arribos, registrando un crecimiento de 6,2 por ciento respecto de similar periodo de 2014, influenciado por los incrementos de visitantes nacionales (6,6 por ciento) hacia las provincias de Oxapampa y Pasco. El departamento cuenta con importantes atractivos turísticos ubicados en la zona ceja de selva y selva (provincia de Oxapampa), así como en la localidad de Huayllay, provincia de Pasco, en la que se cuenta los atractivos turísticos del Bosque de Piedras y los Baños Termales de Calera.
- Del total de arribos durante el avance, el 99,2 por ciento fueron nacionales, de los cuales el 35 por ciento procedió del propio departamento, seguido de Lima Metropolitana (23 por ciento), Junín (16 por ciento), Lima provincias (12 por ciento) y Huánuco (9 por ciento). Asimismo, del total de visitantes extranjeros, el 26 por ciento procedió de Alemania, seguido de Estados Unidos (15 por ciento), Francia (8 por ciento), Colombia (7 por ciento), Italia (7 por ciento) y España (6 por ciento), entre los principales.



**GRÁFICO N° 3**  
**CRECIMIENTO DE ARRIBOS A ESTABLECIMIENTOS DE HOSPEDAJE**  
(Variación %)

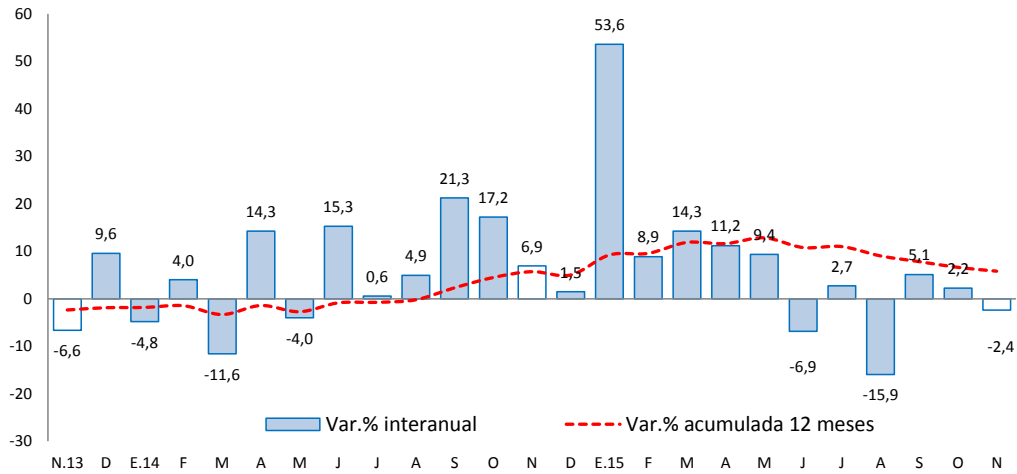

Fuente: Encuesta Mensual a Establecimientos de Hospedaje Temporal – MINCETUR

## II. SECTOR EXTERNO

### 1. Exportaciones

- Las exportaciones de Pasco totalizaron US\$ 88 millones en noviembre, menor en US\$ 95 miles (-0,1 por ciento) respecto a similar mes de 2014, sustentado en la reducción de envíos de productos tradicionales en US\$ 5 millones (-5,6 por ciento), no obstante el incremento de los no tradicionales en US\$ 5 millones (798,6 por ciento). Los menores envíos de **productos tradicionales** se explicaron por la disminución de productos mineros en US\$ 5 millones (-6,0 por ciento), principalmente de los concentrados de plata (-87,0 por ciento), cobre (-70,9 por ciento) y zinc (-4,5 por ciento); mientras que el crecimiento de los **no tradicionales**, se relacionó a los mayores envíos de productos sidero-metalúrgicos.

**CUADRO N° 6**  
**EXPORTACIONES POR GRUPO DE PRODUCTOS 1/**  
(Valor FOB en millones de US\$)

	Estructura %	Noviembre			Enero - Noviembre		
		2 013	2 014	2 015	Var. %	2 014	2 015
<b>Productos Tradicionales</b>	<b>99,9</b>	<b>87</b>	<b>82</b>	<b>-5,6</b>	<b>890</b>	<b>846</b>	<b>-5,0</b>
Agrícolas	0,2	0	0	341,1	1	2	69,1
Mineros	99,8	87	82	-6,0	889	844	-5,1
<b>Productos No Tradicionales</b>	<b>0,1</b>	<b>1</b>	<b>5</b>	<b>798,6</b>	<b>2</b>	<b>44</b>	<b>2 571,9</b>
Agropecuarios	0,1	1	0	-95,3	2	2	-2,2
Textil	0,0	0	0	-	0	0	-
Maderas y papeles, y sus manif.	0,0	0	0	-100,0	0	0	-100,0
Químicos	0,0	0	0	-100,0	0	0	-89,2
Minerales no metálicos	0,0	0	0	-	0	0	-
Sidero - Metalúrgicos y joyería	0,0	0	5	-	0	42	-
Metal - Mecánicos	0,0	0	0	-100,0	0	0	122,8
Resto de otros no tradicionales	0,0	0	0	-	0	0	-
<b>Total Exportaciones</b>	<b>100,0</b>	<b>88</b>	<b>88</b>	<b>-0,1</b>	<b>892</b>	<b>889</b>	<b>-0,3</b>

1/ Cifras Preliminares

Fuente: SUNAT.

Elaboración: BCRP, Sucursal Huancayo. Departamento de Estudios Económicos.

- Entre enero y noviembre, las ventas totalizaron US\$ 889 millones, menor en US\$ 3 millones (-0,3 por ciento) respecto de similar periodo de 2014, explicado por las reducciones de envíos de productos tradicionales en US\$ 45 millones, no obstante el incremento de los no tradicionales en US\$ 42 millones. En relación a la reducción de los **tradicionales**, que significaron el 95,1 por ciento del total, se explicó por la menor oferta de productos mineros (-5,1 por ciento), principalmente de cobre (-24,7 por ciento), plomo (-6,1 por ciento) y zinc (-6,8 por ciento). Respecto al incremento de los **no tradicionales**, se relacionó a mayores envíos de productos sidero-metalúrgicos.
- Entre enero y noviembre, los principales destinos de exportación fueron China (26,5 por ciento), Corea del Sur (25,2 por ciento), Canadá (15,6 por ciento), Japón (4,8 por ciento), Italia (4,4 por ciento), España (4,1 por ciento), Estados Unidos (3,7 por ciento) y Bélgica (3,3 por ciento). Por productos, los mayores envíos se registraron en concentrados de, plomo (37,6 por ciento), zinc (28,2 por ciento), cobre (19,8 por ciento) y plata (8,1 por ciento), además de plata en bruto aleada (4,7 por ciento).

### III. CRÉDITOS Y DEPÓSITOS

#### 1. Créditos

- Los créditos en Pasco sumaron S/. 575 millones al término de noviembre, registrando un crecimiento de 2,5 por ciento respecto de octubre y de 12,9 por ciento comparado de noviembre 2014. Respecto de octubre, influenciado por mayores créditos a personas (0,7 por ciento) y a empresas (3,7 por ciento). En créditos a personas, explicado por la Banca Múltiple, como efecto de la intensificación de créditos por convenios en la provincia de Pasco. Asimismo, en créditos a empresas, sustentado por los mayores montos otorgados a contratistas mineros por parte de la Banca Múltiple, en la provincia de Pasco; por colocaciones de Agrobanco para el incremento de la oferta de productos agrícolas (café, plátano, granadilla y palta) en la provincia de Oxapampa; y por los mayores créditos de las Financieras y Cajas Municipales, a las micro y pequeñas empresas de los sectores comercio y servicios, como efecto de la mayor promoción por campaña navideña en las provincias de Pasco y Oxapampa.

**CUADRO N° 7**  
**PASCO: CRÉDITO DIRECTO**  
(Saldos en millones de nuevos soles)

	Saldos en millones de nuevos soles		Tasas de crecimiento (%)	
	oct-15	nov-15	Mes	12 Meses
<b>Banco de la Nación 1/</b>	<b>32</b>	<b>32</b>	<b>0,4</b>	<b>0,1</b>
<b>Agrobanco 2/</b>	<b>58</b>	<b>58</b>	<b>0,4</b>	<b>5,4</b>
<b>Banca Múltiple</b>	<b>270</b>	<b>278</b>	<b>3,0</b>	<b>14,4</b>
<b>Instituciones No Bancarias</b>	<b>201</b>	<b>207</b>	<b>2,7</b>	<b>15,5</b>
Financieras	81	83	2,1	8,6
Cajas Municipales	117	121	3,2	21,0
Cajas Rurales	0	0	-	-
Edpymes	3	3	0,4	7,6
<b>Total</b>	<b>561</b>	<b>575</b>	<b>2,5</b>	<b>12,9</b>
<b>Empresas</b>	<b>334</b>	<b>346</b>	<b>3,7</b>	<b>10,7</b>
<b>Personas</b>	<b>227</b>	<b>229</b>	<b>0,7</b>	<b>16,4</b>
Consumo	187	189	1,0	15,3
Hipotecario	40	40	-0,5	21,8
MN	505	513	1,5	17,1
ME	56	62	11,2	-13,0

1/ Considera sólo los créditos de consumo e hipotecario.

2/ No considera los créditos a las demás empresas del sistema financiero.

Fuente: Superintendencia de Banca, Seguros y AFP

Elaboración: BCRP, Sucursal Huancayo. Departamento de Estudios Económicos



- Por **tipo de moneda**, los créditos en moneda nacional, que representaron el 89,2 por ciento, crecieron en 1,5 por ciento intermensual; asimismo, en moneda extranjera, con una participación de 10,8 por ciento, registraron un incremento de 11,2 por ciento.

**GRÁFICO Nº 5**  
**PASCO: CRECIMIENTO DEL CREDITO DIRECTO**  
(Variación % respecto a similar mes del año anterior)

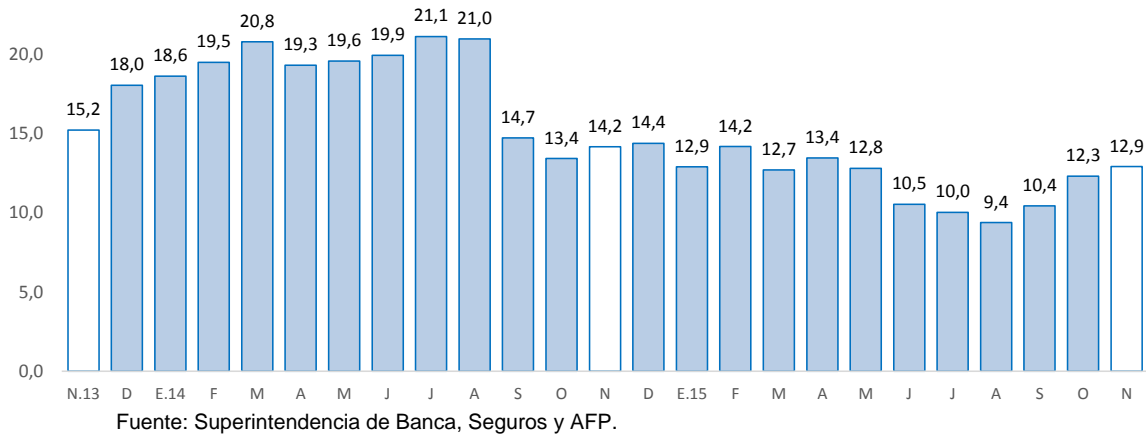

- La **cartera morosa** al mes de octubre alcanzó 3,5 por ciento, mayor en 0,3 de punto porcentual respecto a similar mes de 2014. Los mayores ratios se registraron en las Edpymes (5,6 por ciento), Banca Múltiple (4,3 por ciento), Cajas Municipales (3,4 por ciento) y Empresas Financieras (3,2 por ciento).

**GRÁFICO Nº 6**  
**PASCO: TASA DE MOROSIDAD 1/ 2/**  
(En porcentaje)

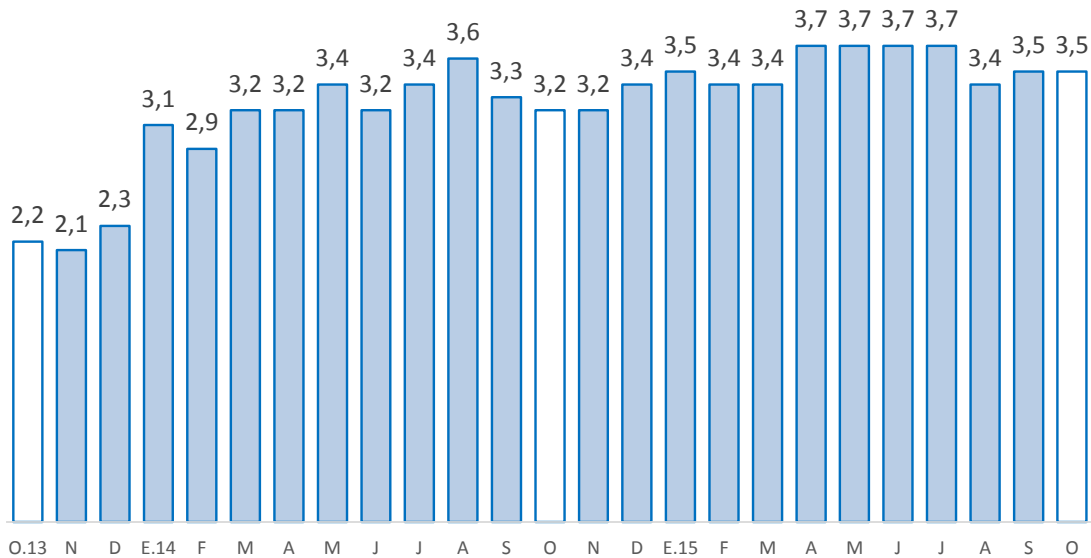

1/ Morosidad = (créditos vencidos + créditos en cobranza judicial) / colocaciones brutas.

2/ Preliminar

Fuente: Superintendencia de Banca, Seguros y AFP.



## 2. Depósitos

- Los depósitos alcanzaron S/. 499 millones en noviembre, creciendo en 1,9 por ciento respecto al mes anterior y en 12,3 por ciento comparado de noviembre 2014. Respecto al mes anterior, aumentaron por mayores depósitos a la vista (4,2 por ciento) y a plazo (4,7 por ciento), no obstante las disminuciones en depósitos en ahorro (-2,1 por ciento); en depósitos a la vista y a plazo, explicados por las mayores tasas de interés de la Banca Múltiple en la provincia de Pasco; mientras que la reducción de saldos en depósitos en ahorro, se debió a los menores abonos de empresas mineras a sus trabajadores en la provincia de Pasco, además de los mayores retiros de las familias para pagar deudas a diferentes empresas del sistema financiero en las provincias de Pasco y Oxapampa. Los depósitos a la vista representaron el 37,9 por ciento del total; seguido de los depósitos en ahorro (37,4 por ciento) y a plazo (24,8 por ciento).

**CUADRO Nº 8**  
**PASCO: DEPÓSITOS**  
(Saldos en millones de nuevos soles)

	Saldos en millones de nuevos soles		Tasa de crecimiento (%)	
	oct-15	nov-15	Mes	12 Meses
<b>Banco de la Nación</b>	<b>171</b>	<b>172</b>	<b>0,8</b>	<b>8,3</b>
<b>Banca Múltiple</b>	<b>249</b>	<b>255</b>	<b>2,4</b>	<b>15,3</b>
<b>Instituciones No Bancarias</b>	<b>71</b>	<b>72</b>	<b>2,4</b>	<b>11,8</b>
Financieras	12	12	4,5	29,7
Cajas Municipales	59	60	2,0	8,7
Cajas Rurales	0	0	-	-
<b>TOTAL</b>	<b>490</b>	<b>499</b>	<b>1,9</b>	<b>12,3</b>
Vista	181	189	4,2	19,1
Ahorro	191	186	-2,1	7,7
A plazo	118	124	4,7	9,8
En MN	405	411	1,4	6,2
En ME	85	88	4,1	53,6

Fuente: Superintendencia de Banca, Seguros y AFP

Elaboración: BCRP, Sucursal Huancayo. Departamento de Estudios Económicos

**GRÁFICO Nº 7**  
**PASCO: CRECIMIENTO DE LOS DEPÓSITOS**  
(Variación % respecto a similar mes del año anterior)

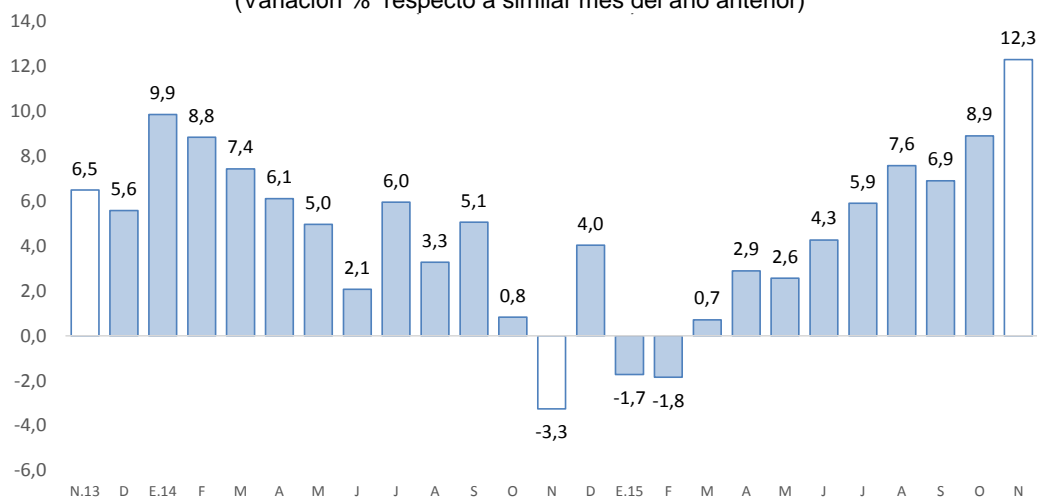

Fuente: SBS y AFP

Elaboración: BCRP-Sucursal Huancayo.

- Por **institución financiera**, destacó la Banca Múltiple con una participación de 51,0 por ciento de los depósitos; seguido del Banco de la Nación (34,5 por ciento) y las empresas no bancarias (14,5 por ciento).
- Por **tipo de moneda**, los depósitos en moneda nacional, que conformaron un 82,3 por ciento de participación, registraron un crecimiento de 1,4 por ciento intermensual; mientras que en moneda extranjera, con un 17,7 por ciento, aumentó en 4,1 por ciento, sustentado en el incremento del tipo de cambio.

#### IV. EJECUCIÓN PRESUPUESTAL

##### 1. Gasto corriente no financiero

- La ejecución presupuestal del gasto corriente no financiero (S/. 60 millones) del mes, neto de transferencias intergubernamentales, creció en 17,3 por ciento interanual en noviembre (S/. 11 millones más), influenciado por todos los niveles de gobierno; en los gobiernos, Nacional (21,7 por ciento) y Regional (15,0 por ciento), sustentados por los mayores gastos en remuneraciones, y compra de bienes y servicios; y en las municipalidades (14,1 por ciento), debido a mayores transferencias.
- Entre enero y noviembre, sumó S/. 601 millones, registrando un crecimiento de 2,6 por ciento respecto a similar periodo de 2014, ante los mayores montos devengados en todos los niveles de gobierno. En los gobiernos, Nacional (1,9 por ciento) y Regional (3,2 por ciento), explicados por incrementos en remuneraciones, y compra de bienes y servicios; mientras que en los municipios (2,9 por ciento), por remuneraciones, transferencias, y compra de bienes y servicios.

**CUADRO N° 9**  
**GASTO CORRIENTE NO FINANCIERO 1/ 2/**  
(Millones de nuevos soles)

	Noviembre			Enero - Noviembre		
	2 014	2 015	Var.% real	2 014	2 015	Var.% real
Gobierno Nacional	18	23	21,7	252	266	1,9
Gobierno Regional	20	24	15,0	216	231	3,2
Gobiernos locales	11	13	14,1	99	105	2,9
<b>Total</b>	<b>49</b>	<b>60</b>	<b>17,3</b>	<b>567</b>	<b>601</b>	<b>2,6</b>

1/ Información actualizada al 30 de noviembre de 2015.

2/ Neto de transferencias intergubernamentales. Comprende pensiones y otros gastos corrientes.

Fuente: Ministerio de Economía y Finanzas

Elaboración: BCRP, Sucursal Huancayo. Departamento de Estudios Económicos

##### 2. Inversión pública

- La inversión pública en Pasco, correspondiente a los tres niveles de gobierno, sumó S/. 57 millones en el mes, mayor en S/. 24 millones (67,8 por ciento) comparado a similar mes de 2014, ante los mayores montos ejecutados en el Gobierno Nacional (501,9 por ciento) y las municipalidades (3,2 por ciento); en el primer caso, sustentado por las mayores inversiones en el sector transporte; mientras que en el segundo, por los rubros de transporte y vivienda. El resultado del mes se contrarrestó parcialmente por la reducción del Gobierno Regional (-72,7 por ciento), explicado por las menores inversiones en los rubros de saneamiento y salud.

- Entre enero y noviembre, la inversión pública acumuló una ejecución de S/. 335 millones, mayor en 4,2 por ciento respecto a similar periodo de 2014, ante los mayores desembolsos en los gobiernos, Nacional (89,3 por ciento) y Regional (5,5 por ciento); en el primer caso, explicado por los sectores justicia, transporte, vivienda y agropecuario; mientras que en el segundo, debido a saneamiento, salud y energía. Contrariamente, el resultado del acumulado se redujo parcialmente por las municipalidades (-23,2 por ciento), sustentado en los sectores transporte, medio ambiente, cultura y deporte.
- Respecto al avance de la inversión pública, lo ejecutado entre enero y noviembre representó en la región el 53,0 por ciento de su Presupuesto Institucional Modificado (PIM) que sumó S/. 631 millones. El Gobierno Regional registró un avance de 66,3 por ciento, seguido de las municipalidades (47,6 por ciento) y el Gobierno Nacional (45,3 por ciento).

**CUADRO Nº 10**  
**INVERSIÓN PÚBLICA 1/ 2/**  
(Millones de nuevos soles)

	Noviembre			Enero - Noviembre		
	2 014	2 015	Var.% real	2 014	2 015	Var.% real
Gobierno Nacional	6	38	501,9	44	86	89,3
Gobierno Regional	12	3	-72,7	125	137	5,5
Gobiernos locales	14	15	3,2	141	112	-23,2
<b>Total</b>	<b>33</b>	<b>57</b>	<b>67,8</b>	<b>310</b>	<b>335</b>	<b>4,2</b>

1/ Información actualizada al 30 de noviembre de 2015.

2/ Comprende la adquisición de activos no financieros

Fuente: Ministerio de Economía y Finanzas

Elaboración: BCRP, Sucursal Huancayo. Departamento de Estudios Económicos

**GRÁFICO Nº 8**  
**CRECIMIENTO DE LA INVERSIÓN PÚBLICA**  
(Variación % real)

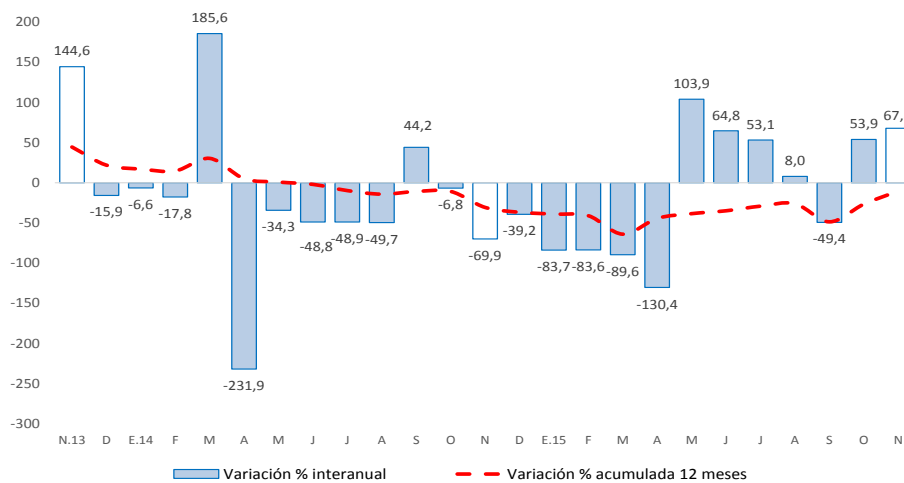

Fuente: Ministerio de Economía y Finanzas

- Entre los principales proyectos que se ejecutaron entre enero y noviembre, destacaron en el Gobierno Nacional la “Rehabilitación y mejoramiento de la carretera Puerto Bermúdez - San Alejandro” con un gasto devengado de S/. 35,0 millones; “Ampliación y mejoramiento del servicio de internamiento penitenciario en la jurisdicción de la oficina regional oriente Pucallpa” con un gasto devengado de S/. 30,1 millones; y “Construcción puente carrozable Chuchurras” con un gasto de S/. 4,3 millones.



- En el Gobierno Regional, sobresalieron los proyectos de “Mejoramiento y ampliación de los servicios de saneamiento y fortalecimiento institucional integral de la EMAPA Pasco” con un gasto devengado de S/. 35,8 millones; “Mejoramiento y ampliación de la capacidad resolutive de los servicios de salud del Hospital Regional Daniel a Carrión, distrito de Yanacancha” con un gasto acumulado de S/. 30,7 millones; y “Ampliación del sistema eléctrico rural de las localidades entre Haswald y Bella Esperanza-Chatarra-Palcazu y ciudad Constitución, provincia Oxapampa” con un gasto acumulado de S/. 9,8 millones.
- Por su parte, en los gobiernos locales, los mayores desembolsos se registraron en el “Mejoramiento, ampliación de los sistemas de agua potable, sistema de alcantarillado y tratamiento de aguas residuales de la localidad de Tíclacayán, distrito de Tíclacayán, Pasco” con un gasto de S/. 13,9 millones; “Mejoramiento de la oferta de los servicios educativos en las I.E. del nivel primaria N° 34263 Puerto Mayro; N° 34550 Lagarto Seco; y en las I.E. del nivel secundaria San Pedro de Pichanaz, Aguaruna, Juan Medina Robles, Santa Rosa de Chuchurras” con un gasto de S/. 6,2 millones; y “Mejoramiento y ampliación del sistema de agua potable, sistema de alcantarillado y tratamiento de aguas residuales en la ciudad de Santa Ana de Tusi, distrito de Santa Ana de Tusi, provincia Daniel Alcides Carrión” con un gasto de S/. 5,6 millones.

## V. ANEXOS





ANEXO 1

PASCO: PRODUCCIÓN AGROPECUARIA 1/  
(En toneladas métricas)

CULTIVOS	2 014		2 015									CULTIVOS		
	NOV	DIC	ENE	FEB	MAR	ABR	MAY	JUN	JUL	AGO	SET		OCT	NOV
<b>AGRÍCOLA</b>														<b>AGRÍCOLA</b>
<b>CONSUMO INTERNO</b>														<b>CONSUMO INTERNO</b>
Ají	139	169	171	149	124	174	161	178	151	141	127	161	163	Ají
Alfalfa	136	142	106	116	119	155	143	174	270	235	177	212	172	Alfalfa
Arroz Cáscara	68	466	838	1 028	560	458	332	352	503	344	86	74	68	Arroz Cáscara
Arveja Grano Seco	0	0	0	0	0	0	59	12	15	0	0	0	0	Arveja Grano Seco
Arveja Grano Verde	0	0	0	0	0	0	253	670	1 152	348	0	0	0	Arveja Grano Verde
Caigua	96	186	212	190	179	383	348	322	412	239	390	247	250	Caigua
Cebada Grano	0	0	0	0	0	0	0	0	0	224	0	0	0	Cebada Grano
Frijol Grano Seco	135	226	250	128	11	7	22	254	296	186	4	0	5	Frijol Grano Seco
Granadilla	1 605	1 767	2 056	1 177	2 245	2 358	2 467	2 447	2 566	2 580	2 321	2 124	1 943	Granadilla
Haba Grano Seco	0	0	0	0	0	0	271	242	368	0	0	0	0	Haba Grano Seco
Haba Grano Verde	32	0	36	45	99	108	1 307	108	45	54	0	0	0	Haba Grano Verde
Limón	0	0	10	0	0	0	60	40	10	0	0	0	0	Limón
Maíz Amiláceo	0	0	0	0	0	0	0	278	1 250	385	0	0	0	Maíz Amiláceo
Maíz Choclo	0	0	0	1 094	1 289	1 578	3 086	2 246	0	0	0	0	0	Maíz Choclo
Mandarina	0	0	0	0	10	22	54	58	24	12	12	0	0	Mandarina
Naranja	15	26	24	11	29	55	234	203	88	48	0	20	0	Naranja
Olluco	0	0	0	0	0	0	1 392	4 837	778	72	0	0	0	Olluco
Palta	113	121	170	371	667	337	143	62	27	10	14	102	137	Palta
Papa	1 130	4 198	15 431	19 843	25 398	17 566	22 662	32 906	3 886	2 665	2 500	3 541	689	Papa
Papaya	80	170	160	224	290	139	168	226	337	377	365	348	513	Papaya
Piña	49	103	43	53	40	25	58	55	74	49	29	16	44	Piña
Plátano	7 228	10 800	7 903	7 561	7 261	7 431	7 559	8 340	8 483	7 825	8 165	7 698	8 699	Plátano
Rocoto	836	1 270	1 508	1 855	1 535	1 804	1 861	2 070	1 901	1 507	1 444	1 141	1 685	Rocoto
Trigo	0	0	0	0	0	0	0	0	0	366	0	0	0	Trigo
Yuca	6 169	6 768	8 507	6 536	5 837	5 792	5 367	6 127	6 279	4 981	4 902	4 936	5 185	Yuca
Zapallo	1 120	1 148	1 240	344	913	779	1 448	1 815	1 451	527	717	687	639	Zapallo
Otros Cons. Interno	10	0	10	20	0	428	2 594	3 036	116	58	0	10	0	Otros Cons. Interno
<b>INDUSTRIAL Y/O EXP.</b>														<b>INDUSTRIAL Y/O EXP.</b>
Cacao	151	99	17	15	14	16	188	232	272	111	72	58	90	Cacao
Café	0	0	0	0	91	226	1 702	2 701	1 288	297	180	0	0	Café
Maíz A. Duro	8	680	2 259	2 141	1 050	286	60	488	770	583	5	0	0	Maíz A. Duro
Otros Industrial y/o Exp.	31	0	0	0	0	0	0	78	669	1 224	906	479	0	Otros Industrial y/o Exp.
<b>PECUARIO</b>														<b>PECUARIO</b>
<b>CARNE 2/</b>														<b>CARNE 2/</b>
Carne Ave	51	73	49	68	59	81	83	86	61	67	64	55	54	Carne Ave
Carne Ovino	125	170	130	136	116	124	163	165	181	157	115	108	121	Carne Ovino
Carne Porcino	125	160	130	150	135	140	155	169	176	148	147	139	118	Carne Porcino
Carne Vacuno	281	345	238	231	247	251	306	374	372	304	289	270	273	Carne Vacuno
Carne Caprino	1	2	2	1	1	2	2	2	2	2	1	1	1	Carne Caprino
Carne Alpaca	14	17	12	12	13	14	15	17	18	16	11	11	15	Carne Alpaca
Carne Llama	7	11	6	6	7	7	8	10	12	10	6	6	7	Carne Llama
Huevo	15	18	12	12	13	12	14	15	17	18	18	17	16	Huevo
Leche	2 022	2 074	2 418	2 085	2 314	2 270	2 261	2 200	2 205	2 097	2 065	2 060	2 069	Leche
Lana	0	0	472	209	81	0	0	0	0	0	0	0	0	Lana
<b>FIBRA</b>														<b>FIBRA</b>
Fibra de Alpaca	60	53	0	0	0	0	0	0	0	0	0	12	88	Fibra de Alpaca
Fibra de Llama	12	7	0	0	0	0	0	0	0	0	0	2	8	Fibra de Llama

1/ Cifras preliminares

2/ Peso Neto, no de animales en pie.

FUENTE: MINAGRI

ELABORACIÓN: BCRP. Sucursal Huancayo. Departamento de Estudios Económicos.



**ANEXO 2**

**PASCO: PRODUCCIÓN MINERA METÁLICA 1/**  
(Contenido fino)

Producción Metálica Concentración	2 014		2 015										Producción Metálica Concentración	
	NOV	DIC	ENE	FEB	MAR	ABR	MAY	JUN	JUL	AGO	SET	OCT		NOV
COBRE (TMF)	4 370	5 076	966	1 368	5 214	4 240	5 061	4 298	4 581	3 898	3 737	4 882	4 371	COBRE (TMF)
PLATA (Kg.f)	86 460	94 208	51 409	51 824	58 190	51 490	56 168	54 840	58 120	55 100	56 064	59 652	60 563	PLATA (Kg.f)
ZINC (TMF)	25 067	23 158	23 631	21 385	23 965	22 689	21 611	20 290	23 094	22 576	23 172	24 743	22 003	ZINC (TMF)
PLOMO (TMF)	7 514	6 838	7 802	7 805	9 046	7 728	7 355	6 743	7 378	6 902	7 998	8 222	8 965	PLOMO (TMF)
ORO (Grs.f)	130 004	84 991	60 931	73 952	86 500	90 217	99 972	92 440	95 817	91 062	68 950	111 686	106 264	ORO (Grs.f)

1/ Cifras preliminares.

FUENTE: MINEM

ELABORACIÓN: BCRP. Sucursal Huancayo. Departamento de Estudios Económicos.

ANEXO 3

PASCO: EXPORTACIONES FOB POR TIPO DE PRODUCTOS 1/  
(Millones US\$)

TIPO	2 014		2 015										TIPO	
	NOV	DIC	ENE	FEB	MAR	ABR	MAY	JUN	JUL	AGO	SET	OCT		NOV
<b>Productos Tradicionales</b>	<b>87</b>	<b>70</b>	<b>75</b>	<b>54</b>	<b>91</b>	<b>59</b>	<b>128</b>	<b>69</b>	<b>68</b>	<b>80</b>	<b>82</b>	<b>58</b>	<b>82</b>	<b>Productos Tradicionales</b>
Agrícolas	0	0	0	0	0	0	0	0	0	0	0	0	0	Agropecuario
Mineros	87	70	75	54	91	59	128	69	68	80	81	57	82	Minero
<b>Productos No Tradicionales</b>	<b>1</b>	<b>0</b>	<b>0</b>	<b>2</b>	<b>3</b>	<b>1</b>	<b>5</b>	<b>3</b>	<b>4</b>	<b>8</b>	<b>5</b>	<b>7</b>	<b>5</b>	<b>Productos No Tradicionales</b>
Agropecuarios	1	0	0	0	1	0	0	0	0	0	0	0	0	Agropecuarios
Textil	0	0	0	0	0	0	0	0	0	0	0	0	0	Textil
Maderas y papeles, y sus manuf.	0	0	0	0	0	0	0	0	0	0	0	0	0	Maderas y papeles, y sus manuf.
Químicos	0	0	0	0	0	0	0	0	0	0	0	0	0	Químicos
Minerales no metálicos	0	0	0	0	0	0	0	0	0	0	0	0	0	Minerales no metálicos
Sidero - Metalúrgicos y joyería	0	0	0	2	2	1	5	3	4	8	4	7	5	Sidero - Metalúrgicos y joyería
Metal - Mecánicos	0	0	0	0	0	0	0	0	0	0	0	0	0	Metal - Mecánicos
Resto de otros no tradicionales	0	0	0	0	0	0	0	0	0	0	0	0	0	Resto de otros no tradicionales
<b>TOTAL EXPORTACIONES</b>	<b>88</b>	<b>70</b>	<b>75</b>	<b>56</b>	<b>94</b>	<b>60</b>	<b>133</b>	<b>72</b>	<b>72</b>	<b>89</b>	<b>86</b>	<b>65</b>	<b>88</b>	<b>TOTAL EXPORTACIONES</b>

1/ Cifras Preliminares.

Fuente: SUNAT

Elaboración: BCRP, Sucursal Huancayo. Departamento de Estudios Económicos.

**ANEXO 4**

**PASCO: EXPORTACIONES FOB DE PRODUCTOS TRADICIONALES 1/**  
(Millones US\$)

TIPO	2 014		2 015											TIPO	
	NOV	DIC	ENE	FEB	MAR	ABR	MAY	JUN	JUL	AGO	SET	OCT	NOV		
<b>AGROPECUARIO</b>	<b>0</b>	<b>0</b>	<b>0</b>	<b>0</b>	<b>0</b>	<b>0</b>	<b>0</b>	<b>0</b>	<b>0</b>	<b>0</b>	<b>0</b>	<b>0</b>	<b>0</b>	<b>0</b>	<b>AGROPECUARIO</b>
Café															Café
Volúmen (TM)	24	0	1	0	0	0	0	34	0	38	38	80	97	Volúmen (TM)	
Valor (Millones US\$)	0	0	0	0	0	0	0	0	0	0	0	0	0	Valor (Millones US\$)	
Lana														Lana	
Volúmen (TM)	0	0	0	0	26	101	52	0	26	26	25	0	51	Volúmen (TM)	
Valor (Millones US\$)	0	0	0	0	0	0	0	0	0	0	0	0	0	Valor (Millones US\$)	
<b>MINEROS</b>	<b>87</b>	<b>70</b>	<b>75</b>	<b>54</b>	<b>91</b>	<b>59</b>	<b>128</b>	<b>69</b>	<b>68</b>	<b>80</b>	<b>81</b>	<b>57</b>	<b>82</b>	<b>MINEROS</b>	
Plata	<b>0</b>													Plata	
Volúmen (TM)	730	192	576	757	948	449	6 631	1 199	4 024	11 379	787	4 262	381	Volúmen (TM)	
Valor (Millones US\$)	6	4	4	3	4	4	14	3	9	24	2	12	1	Valor (Millones US\$)	
Cobre														Cobre	
Volúmen (TM)	20 227	726	21 685	6 216	4 089	3 057	25 249	15 596	27 513	14 591	36 088	7 951	7 207	Volúmen (TM)	
Valor (Millones US\$)	27	2	21	8	5	4	30	18	28	14	33	6	8	Valor (Millones US\$)	
Plomo														Plomo	
Volúmen (TM)	11 185	9 795	9 257	14 166	14 207	16 226	22 104	15 836	3 643	7 120	15 927	11 882	20 114	Volúmen (TM)	
Valor (Millones US\$)	29	22	30	26	39	34	51	32	9	18	26	20	50	Valor (Millones US\$)	
Zinc														Zinc	
Volúmen (TM)	30 001	56 919	24 903	20 669	58 416	20 692	45 064	21 614	30 551	37 010	29 820	30 471	43 844	Volúmen (TM)	
Valor (Millones US\$)	25	42	20	16	43	16	34	15	22	24	20	19	24	Valor (Millones US\$)	
Otros (Millones US\$)	0	0	0	0	0	0	0	0	0	0	0	0	0	Otros (Millones US\$)	
<b>TOTAL</b>	<b>87</b>	<b>70</b>	<b>75</b>	<b>54</b>	<b>91</b>	<b>59</b>	<b>128</b>	<b>69</b>	<b>68</b>	<b>80</b>	<b>82</b>	<b>58</b>	<b>82</b>	<b>TOTAL</b>	

1/ Cifras Preliminares.

Fuente: SUNAT

Elaboración: BCRP. Sucursal Huancayo. Departamento de Estudios Económicos.



ANEXO 5

PASCO: INGRESOS CORRIENTES DEL GOBIERNO CENTRAL

(Millones de nuevos soles)

	2 014		2 015											
	NOV	DIC	ENE	FEB	MAR	ABR	MAY	JUN	JUL	AGO	SET	OCT	NOV	
<b>I. INGRESOS TRIBUTARIOS</b>	<b>7</b>	<b>8</b>	<b>10</b>	<b>7</b>	<b>7</b>	<b>5</b>	<b>6</b>	<b>6</b>	<b>6</b>	<b>6</b>	<b>8</b>	<b>7</b>	<b>7</b>	<b>I. INGRESOS TRIBUTARIOS</b>
<b>1). Impuesto a la Renta</b>	<b>2</b>	<b>3</b>	<b>3</b>	<b>2</b>	<b>3</b>	<b>2</b>	<b>2</b>	<b>2</b>	<b>2</b>	<b>2</b>	<b>2</b>	<b>2</b>	<b>3</b>	<b>1). Impuesto a la Renta</b>
Personas Naturales	1	1	1	1	1	0	0	0	0	0	1	1	1	Personas Naturales
Personas Jurídicas	1	2	2	1	1	1	1	1	1	1	1	1	2	Personas Jurídicas
Regularización	0	1	0	0	1	1	0	0	0	0	0	0	0	Regularización
<b>2). Impuesto a las Importaciones</b>	<b>0</b>	<b>0</b>	<b>0</b>	<b>0</b>	<b>0</b>	<b>0</b>	<b>0</b>	<b>0</b>	<b>0</b>	<b>0</b>	<b>0</b>	<b>0</b>	<b>0</b>	<b>2). Impuesto a las Importaciones</b>
<b>3). Impuesto General a las Ventas</b>	<b>3</b>	<b>3</b>	<b>6</b>	<b>4</b>	<b>2</b>	<b>2</b>	<b>3</b>	<b>3</b>	<b>3</b>	<b>3</b>	<b>3</b>	<b>3</b>	<b>3</b>	<b>3). Impuesto General a las Ventas</b>
<b>4). Imp. Selectivo al Consumo (ISC)</b>	<b>0</b>	<b>0</b>	<b>0</b>	<b>0</b>	<b>0</b>	<b>0</b>	<b>0</b>	<b>0</b>	<b>0</b>	<b>0</b>	<b>0</b>	<b>0</b>	<b>0</b>	<b>4). Imp. Selectivo al Consumo (ISC)</b>
<b>5). Otros Ingresos Tributarios</b>	<b>2</b>	<b>2</b>	<b>1</b>	<b>1</b>	<b>2</b>	<b>1</b>	<b>2</b>	<b>1</b>	<b>1</b>	<b>1</b>	<b>3</b>	<b>1</b>	<b>1</b>	<b>5). Otros Ingresos Tributarios</b>
<b>II. INGRESOS NO TRIBUTARIOS</b>	<b>0</b>	<b>0</b>	<b>0</b>	<b>0</b>	<b>0</b>	<b>0</b>	<b>0</b>	<b>0</b>	<b>0</b>	<b>0</b>	<b>0</b>	<b>0</b>	<b>0</b>	<b>II. INGRESOS NO TRIBUTARIOS</b>
<b>TOTAL INGRESOS (I+II)</b>	<b>7</b>	<b>8</b>	<b>10</b>	<b>7</b>	<b>7</b>	<b>5</b>	<b>6</b>	<b>6</b>	<b>6</b>	<b>6</b>	<b>8</b>	<b>7</b>	<b>7</b>	<b>TOTAL INGRESOS (I+II)</b>

Fuente: Superintendencia Nacional de Administración Tributaria - SUNAT

Elaboración: BCRP - Sucursal Huancayo.



**ANEXO 6**

**PASCO: EJECUCIÓN PRESUPUESTAL DEL GOBIERNO NACIONAL 1/**

(Millones de nuevos soles)

	2 014		2 015											
	NOV	DIC	ENE	FEB	MAR	ABR	MAY	JUN	JUL	AGO	SET	OCT		NOV
<b>GASTOS NO FINANCIEROS</b>	<b>25</b>	<b>58</b>	<b>19</b>	<b>22</b>	<b>27</b>	<b>30</b>	<b>26</b>	<b>34</b>	<b>41</b>	<b>31</b>	<b>32</b>	<b>32</b>	<b>62</b>	<b>GASTOS NO FINANCIEROS</b>
<b>a. GASTOS CORRIENTES</b>	<b>18</b>	<b>40</b>	<b>16</b>	<b>20</b>	<b>24</b>	<b>25</b>	<b>18</b>	<b>24</b>	<b>35</b>	<b>25</b>	<b>28</b>	<b>26</b>	<b>23</b>	<b>a. GASTOS CORRIENTES</b>
1. Personal y Obligaciones Sociales	6	8	6	7	7	7	7	7	9	7	7	7	7	1. Personal y Obligaciones Sociales
2. Pensiones y Otras Prest. Sociales	5	12	5	5	5	6	5	5	14	5	6	5	5	2. Pensiones y Otras Prest. Sociales
3. Bienes y Servicios	7	11	5	4	9	5	5	3	7	8	9	8	9	3. Bienes y Servicios
4. Donaciones y Transferencias	0	0	0	0	0	0	0	0	0	0	0	0	0	4. Donaciones y Transferencias
5. Otros Gastos Corrientes	0	10	0	4	3	7	1	9	5	5	7	6	3	5. Otros Gastos Corrientes
<b>b. GASTOS DE CAPITAL</b>	<b>6</b>	<b>18</b>	<b>3</b>	<b>2</b>	<b>3</b>	<b>5</b>	<b>8</b>	<b>9</b>	<b>6</b>	<b>6</b>	<b>4</b>	<b>6</b>	<b>39</b>	<b>b. GASTOS DE CAPITAL</b>
1. Adquisición de Activos No Financieros	6	16	3	2	3	5	6	9	6	5	4	5	38	1. Adquisición de Activos No Financieros
2. Otros gastos de capital 2/	0	2	0	0	0	0	1	0	0	1	0	1	1	2. Otros gastos de capital

1/ Información actualizada al 30 de noviembre de 2015.

2/ Neto de transferencias intergubernamentales.

3/ Incluye donaciones y transferencias.

FUENTE: Ministerio de Economía y Finanzas

ELABORACIÓN: BCRP, Sucursal Huancayo. Departamento de Estudios Económicos

**ANEXO 7**

**PASCO: EJECUCIÓN PRESUPUESTAL DEL GOBIERNO REGIONAL 1/**

(Millones de nuevos soles)

	2 014		2 015											
	NOV	DIC	ENE	FEB	MAR	ABR	MAY	JUN	JUL	AGO	SET	OCT		NOV
<b>GASTOS NO FINANCIEROS</b>	<b>33</b>	<b>74</b>	<b>17</b>	<b>18</b>	<b>21</b>	<b>28</b>	<b>54</b>	<b>34</b>	<b>41</b>	<b>29</b>	<b>35</b>	<b>66</b>	<b>27</b>	<b>GASTOS NO FINANCIEROS</b>
<b>a. GASTOS CORRIENTES</b>	<b>20</b>	<b>48</b>	<b>17</b>	<b>17</b>	<b>17</b>	<b>20</b>	<b>20</b>	<b>22</b>	<b>24</b>	<b>24</b>	<b>26</b>	<b>20</b>	<b>24</b>	<b>a. GASTOS CORRIENTES</b>
1. Personal y Obligaciones Sociales	14	26	15	14	13	16	14	15	18	17	18	14	16	1. Personal y Obligaciones Sociales
2. Pensiones y Otras Prest. Sociales	1	4	1	1	1	1	1	1	1	1	1	1	1	2. Pensiones y Otras Prest. Sociales
3. Bienes y Servicios	5	18	1	2	3	3	5	6	5	6	7	5	7	3. Bienes y Servicios
4. Otros Gastos Corrientes	0	1	0	0	0	0	0	0	0	0	0	0	0	4. Otros Gastos Corrientes
<b>b. GASTOS DE CAPITAL</b>	<b>13</b>	<b>26</b>	<b>0</b>	<b>1</b>	<b>5</b>	<b>8</b>	<b>34</b>	<b>11</b>	<b>18</b>	<b>6</b>	<b>9</b>	<b>46</b>	<b>3</b>	<b>b. GASTOS DE CAPITAL</b>
1. Adquisición de Activos No Financieros	12	26	0	1	5	8	34	11	14	6	9	46	3	1. Adquisición de Activos No Financieros
2. Otros gastos de capital 2/	1	1	0	0	0	0	0	0	4	0	0	0	0	2. Otros gastos de capital

1/ Información actualizada al 30 de noviembre de 2015.

2/ Incluye donaciones y transferencias.

FUENTE: Ministerio de Economía y Finanzas

ELABORACIÓN: BCRP, Sucursal Huancayo. Departamento de Estudios Económicos



**ANEXO 8**

**PASCO: EJECUCIÓN PRESUPUESTAL DE LOS GOBIERNOS LOCALES 1/**

(Millones de nuevos soles)

	2 014		2 015											
	NOV	DIC	ENE	FEB	MAR	ABR	MAY	JUN	JUL	AGO	SET	OCT		NOV
<b>GASTOS NO FINANCIEROS</b>	<b>25,0</b>	<b>73,8</b>	<b>1,1</b>	<b>7,4</b>	<b>16,2</b>	<b>15,4</b>	<b>25,2</b>	<b>17,6</b>	<b>36,3</b>	<b>24,2</b>	<b>18,6</b>	<b>28,0</b>	<b>27,9</b>	<b>GASTOS NO FINANCIEROS</b>
<b>a. GASTOS CORRIENTES</b>	<b>10,6</b>	<b>24,6</b>	<b>1,1</b>	<b>7,3</b>	<b>10,1</b>	<b>8,9</b>	<b>10,5</b>	<b>8,9</b>	<b>12,7</b>	<b>9,4</b>	<b>9,4</b>	<b>14,2</b>	<b>12,7</b>	<b>a. GASTOS CORRIENTES</b>
1. Personal y Obligaciones Sociales	2,4	3,3	0,7	3,3	2,5	2,2	2,2	2,3	3,2	2,3	2,2	2,5	2,3	1. Personal y Obligaciones Sociales
2. Pensiones y Otras Prest. Sociales	0,7	0,8	0,0	0,1	0,1	0,1	0,4	0,5	0,7	0,8	0,4	1,3	0,7	2. Pensiones y Otras Prest. Sociales
3. Bienes y Servicios	6,3	14,5	0,4	3,7	6,9	6,1	6,0	5,5	7,7	5,6	6,2	6,8	6,1	3. Bienes y Servicios
4. Donaciones y Transferencias	1,0	5,9	0,0	0,1	0,4	0,3	1,8	0,5	1,0	0,6	0,5	3,5	3,5	4. Donaciones y Transferencias
5. Otros Gastos Corrientes	0,2	0,2	0,0	0,1	0,1	0,2	0,1	0,1	0,1	0,1	0,1	0,1	0,1	5. Otros Gastos Corrientes
<b>b. GASTOS DE CAPITAL</b>	<b>14,3</b>	<b>49,2</b>	<b>0,0</b>	<b>0,1</b>	<b>6,1</b>	<b>6,5</b>	<b>14,6</b>	<b>8,7</b>	<b>23,6</b>	<b>14,8</b>	<b>9,3</b>	<b>13,8</b>	<b>15,3</b>	<b>b. GASTOS DE CAPITAL</b>
1. Adquisición de Activos No Financieros	14,2	48,9	0,0	0,1	6,1	6,4	14,6	8,7	23,4	14,8	9,3	13,8	15,3	1. Adquisición de Activos No Financieros
2. Otros gastos de capital 2/	0,1	0,2	0,0	0,0	0,0	0,0	0,0	0,0	0,3	0,1	0,0	0,0	0,0	2. Otros gastos de capital

1/ Información actualizada al 30 de noviembre de 2015.

2/ Incluye donaciones y transferencias.

FUENTE: Ministerio de Economía y Finanzas

ELABORACIÓN: BCRP, Sucursal Huancayo. Departamento de Estudios Económicos.



**ANEXO 9**

**PASCO: MOROSIDAD 1/**  
(En porcentajes)

ENTIDADES FINANCIERAS	2 014			2 015										ENTIDADES FINANCIERAS
	OCT	NOV	DIC	ENE	FEB	MAR	ABR	MAY	JUN	JUL	AGO	SET	OCT	
<b>I. BANCA MÚLTIPLE</b>	<b>3,6</b>	<b>3,6</b>	<b>4,5</b>	<b>4,4</b>	<b>4,2</b>	<b>4,3</b>	<b>4,8</b>	<b>4,8</b>	<b>4,7</b>	<b>4,8</b>	<b>4,2</b>	<b>4,3</b>	<b>4,3</b>	<b>I. BANCA MÚLTIPLE</b>
<b>II. INSTITUCIONES NO BANCARIAS</b>														<b>II. INSTITUCIONES NO BANCARIAS</b>
Financieras	3,1	3,2	2,9	3,1	2,8	3,0	2,9	2,7	2,8	2,7	2,8	2,9	3,2	Financieras
Cajas Municipales	3,9	3,9	3,5	3,9	3,7	3,5	3,6	3,7	3,6	3,5	3,6	3,5	3,4	Cajas Municipales
EDPYMEs	1,8	3,1	3,5	3,9	3,7	4,0	4,4	4,3	4,8	4,8	5,5	5,2	5,6	EDPYMEs
<b>III. ENTIDADES ESTATALES</b>														<b>III. ENTIDADES ESTATALES</b>
Banco de la Nación 2/	1,3	1,4	1,3	1,2	1,3	1,3	1,4	1,3	1,7	1,9	1,9	1,9	1,8	Banco de la Nación 2/
Agrobanco 3/	1,3	1,3	1,1	1,3	3,4	1,4	1,4	1,6	1,6	1,7	1,5	1,4	1,6	Agrobanco 3/
<b>TOTAL</b>	<b>3,2</b>	<b>3,2</b>	<b>3,4</b>	<b>3,5</b>	<b>3,4</b>	<b>3,4</b>	<b>3,7</b>	<b>3,7</b>	<b>3,7</b>	<b>3,7</b>	<b>3,4</b>	<b>3,5</b>	<b>3,5</b>	<b>TOTAL</b>

1/ Cifras preliminares.

2/ Sólo considera los créditos de consumo e hipotecario.

3/ No considera los créditos a las demás empresas del sector.

FUENTE: Superintendencia de Banca, Seguros y AFP

ELABORACIÓN: BCRP, Sucursal Huancayo. Departamento de Estudios Económicos