

BANCO CENTRAL DE RESERVA DEL PERÚ
SUCURSAL HUANCAYO



PASCO: Síntesis de Actividad Económica
Setiembre 2015¹

Departamento de Estudios Económicos

El Banco Central de Reserva del Perú (BCRP) ha considerado presentar un conjunto de indicadores sectoriales de actividad económica con la finalidad de poder realizar el seguimiento del desempeño de la economía departamental. Para el sector real, se ha utilizado el Valor Bruto de Producción a precios del año 2007 para los sectores disponibles. Cabe señalar que a partir de enero 2014, el Instituto Nacional de Estadística (INEI) ha realizado el cambio de año base (de 1994 a 2007) para la construcción del Producto Bruto Interno (PBI) nacional, estando en elaboración la desagregación departamental. En la medida que se publique referida información, el BCRP volvería a elaborar para cada departamento un indicador agregado de actividad económica.

¹ En el presente informe participaron Francisco Callupe Casaño y Joel Jovani Turco Quinto.

ÍNDICE

Página

RESUMEN EJECUTIVO.....	3
I. ACTIVIDAD PRODUCTIVA.....	5
1. Actividad primaria.....	5
1.1 Sector agropecuario.....	5
1.2 Sector minería.....	7
2. Otros indicadores sectoriales.....	8
2.1 Sector construcción.....	8
2.2 Arribos a los establecimientos de hospedaje.....	8
II. SECTOR EXTERNO.....	9
1. Exportaciones.....	9
III. CRÉDITOS Y DEPÓSITOS.....	10
1. Créditos.....	10
2. Depósitos.....	12
IV. EJECUCIÓN PRESUPUESTAL.....	13
1. Gasto corriente no financiero.....	13
2. Inversión pública.....	13
V. ANEXOS.....	16



RESUMEN EJECUTIVO

Principales hechos de importancia

- En setiembre, el **sector minero** disminuyó en 12,1 por ciento interanual, explicado por la menor producción de cobre, oro y plata. De forma contraria, la **producción agropecuaria** creció en 2,7 por ciento, influenciado por el incremento de las actividades agrícola (2,0 por ciento) y pecuaria (4,2 por ciento).
- En cuanto a los **otros indicadores de actividad económica**, destacó en setiembre el incremento del crédito directo total (10,4 por ciento); crédito de consumo (13,2 por ciento); crédito hipotecario (25,0 por ciento); y los arribos a establecimientos de hospedaje (5,1 por ciento).

Actividad primaria

- El **sector agropecuario** creció en 2,7 por ciento interanual en setiembre, sumando diez meses de continuo crecimiento, sustentado en los incrementos de las actividades agrícola (2,0 por ciento) y pecuaria (4,2 por ciento). Entre enero y setiembre, aumentó en 13,5 por ciento respecto a similar periodo de 2014, ante el dinamismo observado en los subsectores agrícola (17,7 por ciento) y pecuario (0,8 por ciento).
- La **actividad minera** registró un resultado negativo por quinto mes consecutivo. En setiembre, disminuyó en 12,1 por ciento interanual, debido a la menor producción de cobre (-31,3 por ciento), oro (-22,7 por ciento) y plata (-33,0 por ciento). Entre enero y setiembre, disminuyó en 10,8 por ciento respecto a similar periodo de 2014, influenciado por la menor producción de cobre (-27,2 por ciento) y plata (-31,4 por ciento).

Otros indicadores de actividad económica

- Los **despachos de cemento** disminuyeron luego de incrementarse en 1,1 por ciento en el mes previo. En setiembre, se redujeron en 15,3 por ciento interanual, explicado principalmente por el menor desempeño de la inversión privada y pública. Entre enero y setiembre, se contrajeron en 17,4 por ciento respecto a similar periodo de 2014, asociado principalmente a la menor inversión privada y pública, decreciendo esta última en 13,2 por ciento en el acumulado.
- Los **arribos a los establecimientos de hospedaje** se incrementó luego de disminuir en el mes previo. En setiembre, creció en 5,1 por ciento interanual, explicado por la mayor afluencia de visitantes nacionales (4,8 por ciento) y extranjeros (29,7 por ciento). Entre enero y setiembre, sumó 182,9 miles de arribos, registrando un crecimiento de 7,7 por ciento respecto de similar periodo de 2014, influenciado por los incrementos de visitantes nacionales (8,0 por ciento) hacia las provincias de Oxapampa y Pasco.
- El **crédito directo total** en la región (S/. 551 millones) aumentó en 10,4 por ciento en términos nominales con respecto a setiembre de 2014, sobresaliendo los mayores montos otorgados por Agrobanco, la Banca Múltiple e instituciones no bancarias; mientras que los créditos de **consumo** e **hipotecarios** crecieron en 13,2 y 25,0 por ciento, respectivamente.

- La **inversión pública** del mes (S/. 22 millones) disminuyó en 49,4 por ciento interanual, ante los menores montos ejecutados en todos los niveles de gobierno. Entre enero y setiembre, acumuló una ejecución de S/. 213 millones, inferior en S/. 24 millones (-13,2 por ciento) respecto a similar periodo de 2014, ante los menores desembolsos en el Gobierno Regional y los municipios. En el avance, los tres principales proyectos con mayor monto ejecutado fueron: “Mejoramiento y ampliación de los servicios de saneamiento y fortalecimiento institucional integral de la EMAPA Pasco” con un gasto devengado de S/. 35,1 millones, a cargo del Gobierno Regional; “Ampliación y mejoramiento del servicio de internamiento penitenciario en la jurisdicción de la oficina regional oriente Pucallpa” con un gasto acumulado de S/. 26,1 millones, a cargo del Gobierno Nacional; y “Mejoramiento, ampliación de los sistemas de agua potable, sistema de alcantarillado y tratamiento de aguas residuales de la localidad de Ticlacayán, distrito de Ticlacayán, Pasco” con un gasto de S/. 12,8 millones, ejecutado por las municipalidades.

CUADRO N° 1
OTROS INDICADORES DE ACTIVIDAD ECONÓMICA
(Variación % respecto a similar mes del año anterior)

	Abr.15	May.15	Jun.15	Jul.15	Ago.15	Set.15
Despachos de cemento 1/	↓-26,0	↓-28,2	↓-16,0	↓-8,0	↑ 1,1	↓-15,3
Arribos a los establecimientos de hospedaje	↑11,2	↑ 9,4	↓-6,9	↑ 2,8	↓-15,9	↑ 5,1
Crédito total 2/	↑13,4	↑12,8	↑10,5	↑10,0	↑ 9,4	↑10,4
Crédito de consumo 2/	↑12,4	↑12,9	↑13,5	↑13,1	↑12,9	↑13,2
Crédito hipotecario 2/	↑17,3	↑21,0	↑22,2	↑23,2	↑23,2	↑25,0
Inversión pública 1/	↓-130,4	↑103,9	↑64,8	↑53,1	↑ 8,0	↓-49,4

1/ En términos reales.

2/ En términos nominales.

Fuentes: BCRP - Sucursal Huancayo, UNACEM, MINCETUR, MTPE, SBS y MEF.



I. ACTIVIDAD PRODUCTIVA

1. Actividad primaria

1.1 Sector agropecuario

- La actividad agropecuaria creció en 2,7 por ciento interanual en setiembre, sumando diez meses de continuo crecimiento, sustentado en los incrementos de las actividades agrícola (2,0 por ciento) y pecuaria (4,2 por ciento). Entre enero y setiembre, aumentó en 13,5 por ciento respecto a similar periodo de 2014, ante el dinamismo observado en los subsectores agrícola (17,7 por ciento) y pecuario (0,8 por ciento).
- El subsector agrícola creció en 2,0 por ciento interanual en el mes, explicado por la mayor oferta al mercado externo y agroindustria (357,1 por ciento), no obstante la reducción del dirigido al mercado interno (-4,4 por ciento); destacando en el primer caso, los incrementos en café y cacao; mientras que en el segundo, se debió a las disminuciones en yuca, papa, zapallo y arroz cáscara. Los incrementos en cacao se debieron a mayores siembras en la provincia de Oxapampa, impulsado principalmente por DEVIDA; en café, se sustentó en las mayores siembras en las zonas productoras de Oxapampa, luego que los cafetos fueron afectados por la roya amarilla en el 2013 y 2014; mientras que en papa, la reducción se debió a las menores siembras, ante los bajos precios de mercado en el mes de mayo pasado. Entre enero y setiembre, creció en 17,7 por ciento, debido a la mayor producción para el mercado interno (16,5 por ciento), además del dirigido al mercado externo y agroindustria (24,3 por ciento); destacando en el primer caso, los incrementos en papa, yuca, rocoto, plátano, maíz choclo, zapallo, olluco, caigua y olluco, entre los principales; y en el segundo, influenciado por maíz amarillo duro, café y cacao.

CUADRO N° 2
SECTOR AGROPECUARIO 1/
(Miles de Toneladas)

Subsectores	Estructura Porcentual 2013 /2	Septiembre			Enero - Septiembre		
		2 014	2 015	Var. %	2 014	2 015	Var. %
AGRÍCOLA	72,0			2,0			17,7
Orientada al mercado interno 2/	57,0			-4,4			16,5
Papa	12,1	4,4	2,5	-43,1	107,9	142,9	32,4
Plátano	10,4	7,5	8,2	9,2	66,2	70,5	6,5
Yuca	7,8	7,4	4,9	-34,1	46,3	54,3	17,2
Granadilla	12,3	1,4	2,3	70,8	23,6	20,2	-14,5
Rocoto	3,7	0,9	1,4	56,8	8,0	15,5	94,6
Maíz Choclo	1,9	0,0	0,0	-	7,4	9,3	25,9
Zapallo	1,1	1,0	0,7	-30,5	8,5	9,2	9,1
Olluco	0,9	0,0	0,0	-	6,1	7,1	16,7
Orientada al mercado externo y agroindustria 2/	15,0			357,1			24,3
Maíz A. Duro	1,4	0,1	0,0	-93,5	6,1	7,6	25,0
Café	10,8	0,0	0,2	-	5,4	6,5	19,4
Cacao	0,9	0,0	0,1	66,2	0,6	0,9	69,1
PECUARIO	28,0			4,2			0,8
Carne de vacuno 3/	7,3	0,3	0,3	3,6	2,7	2,6	-3,2
Carne de ave 3/	1,1	0,1	0,1	9,2	0,6	0,6	-0,4
Carne de ovino 3/	4,5	0,1	0,1	6,2	1,3	1,3	-0,4
Leche	6,6	2,0	2,1	4,9	18,0	19,9	10,5
SECTOR AGROPECUARIO	100,0			2,7			13,5

1/ Cifras preliminares

2/ A precios de 2007

3/ Peso neto

Fuente: Ministerio de Agricultura y Riego

Elaboración: BCRP, Sucursal Huancayo. Departamento de Estudios Económicos



- La producción pecuaria creció en 4,2 por ciento interanual en el mes, debido a la mayor producción de leche (4,9 por ciento), huevo (8,8 por ciento), y carnes de, ovino (6,2 por ciento), vacuno (3,6 por ciento), ave (9,2 por ciento), alpaca (7,2 por ciento) y llama (7,2 por ciento). Entre enero y setiembre, se incrementó ligeramente en 0,8 por ciento, influenciado por la mayor oferta de leche (10,5 por ciento), lana (5,3 por ciento), huevo (0,3 por ciento), además de carnes de, alpaca (4,9 por ciento) y llama (0,2 por ciento). La mayor producción de leche y, carnes de vacuno y porcino, se concentran en la provincia de Oxapampa por ostentar un clima adecuado y disponibilidad de pastos, mientras que la oferta de lana y, carnes de ovino y alpaca proviene de las provincias de Pasco y Daniel Alcides Carrión.
- En cuanto al avance de las siembras, correspondiente a la actual campaña agrícola (2015-2016), se instalaron 12 982 hectáreas, inferior en 1 763 hectáreas (-12,0 por ciento) respecto a su similar de la campaña anterior (2014-2015), debido a menores instalaciones de cultivos transitorios (1 277 hectáreas o 9,2 por ciento menos) y permanentes (486 hectáreas o 55,9 por ciento menos). Respecto a los cultivos transitorios, su reducción se relacionó a papa, maíz amarillo duro, yuca, maíz amiláceo, haba grano seco, frijol grano seco y maíz choclo; en papa, olluco y maíz amiláceo, sustentado principalmente por el retraso de lluvias en la provincias de Pasco y Daniel Alcides Carrión. En cuanto a cultivos permanentes, su disminución se explicó por pastos braquearía y setárea, además de papaya, plátano y cacao.

CUADRO N° 3
SUPERFICIE SEMBRADA 1/
(Hectáreas)

	Campaña Agrícola 2/		Variación	
	2014-2015	2015-2016	Absoluta	Porcentual
Cultivos Transitorios	13 875	12 598	-1 277	-9,2
Papa	5 241	4 513	-728	-13,9
Maíz A. Duro	2 391	1 880	-511	-21,4
Yuca	1 954	1 797	-157	-8,0
Arroz Cáscara	1 085	1 455	370	34,1
Olluco	489	524	35	7,2
Oca	431	471	40	9,3
Maíz Amiláceo	730	470	-260	-35,6
Haba Grano Seco	357	339	-18	-5,0
Frijol Grano Seco	313	305	-8	-2,6
Maíz Choclo	288	228	-60	-20,8
Otros	596	616	20	3,4
Cultivos Permanentes	870	384	-486	-55,9
Granadilla	154	155	1	0,6
Rocoto	35	109	74	211,4
Achiote	60	75	15	25,0
Cacao	26	19	-7	-26,9
Plátano	49	16	-33	-67,3
Otros	546	10	-536	-98,2
TOTAL	14 745	12 982	-1 763	-12,0

1/ Cifras preliminares

2/ De agosto a setiembre

Fuente: Dirección Regional de Agricultura - Pasco

Elaboración: BCRP, Sucursal Huancayo. Departamento de Estudios Económicos



1.2 Sector minería

- La producción minera registró un resultado negativo por quinto mes consecutivo. En setiembre, disminuyó en 12,1 por ciento interanual, debido a la menor producción de cobre (-31,3 por ciento) en las mineras Atacocha, Administradora Chungar, Pan American Silver y El Brocal; oro (-22,7 por ciento) en las mineras Atacocha, Aurífera Aurex, Milpo, Pan American Silver y El Brocal; y plata (-33,0 por ciento) en las mineras Buenaventura, Atacocha, Administradora Chungar, Aurífera Aurex y Pan American Silver. El resultado del mes se contrarrestó parcialmente por la mayor producción de plomo (19,6 por ciento) y zinc (7,0 por ciento).
- Entre enero y setiembre, disminuyó en 10,8 por ciento respecto a similar periodo de 2014, influenciado por la menor producción de cobre (-27,2 por ciento) y plata (-31,4 por ciento), no obstante el incremento de plomo (13,5 por ciento), zinc (6,3 por ciento) y oro (4,4 por ciento). El decrecimiento de cobre se registró en las mineras Atacocha, Milpo, Administradora Chungar y El Brocal; y de plata, en Buenaventura, Atacocha, Aurífera Aurex y Administradora Chungar.
- Entre enero y setiembre, a precios de 2007, la producción de zinc significó el 46 por ciento del VBP minero, seguido por plata (20 por ciento), cobre (19 por ciento), plomo (13 por ciento) y oro (2 por ciento).

CUADRO N° 4
SECTOR MINERÍA 1/
(Variación % real respecto a similar periodo del año anterior)

	Estructura Porcentual 2013 2/	Septiembre			Enero - Septiembre		
		2 014	2 015	Var. %	2 014	2 015	Var. %
Cobre (TMF)	15,8	5 436	3 737	-31,3	45 844	33 364	-27,2
Plomo (TMF)	11,5	6 687	7 998	19,6	60 594	68 757	13,5
Zinc (TMF)	44,4	21 665	23 172	7,0	190 472	202 413	6,3
Oro (Grs.f)	1,4	89 167	68 950	-22,7	728 091	759 840	4,4
Plata (Kg.f)	27,0	83 633	56 064	-33,0	719 181	493 204	-31,4
TOTAL 1/				-12,1			-10,8

1/ Cifras preliminares.

2/ A precios de 2007.

Fuente: Ministerio de Energía y Minas.

Elaboración: BCRP, Sucursal Huancayo. Departamento de Estudios Económicos.

GRÁFICO N° 1
CRECIMIENTO DE LA PRODUCCIÓN MINERA
(Variación % real respecto a similar mes del año anterior)

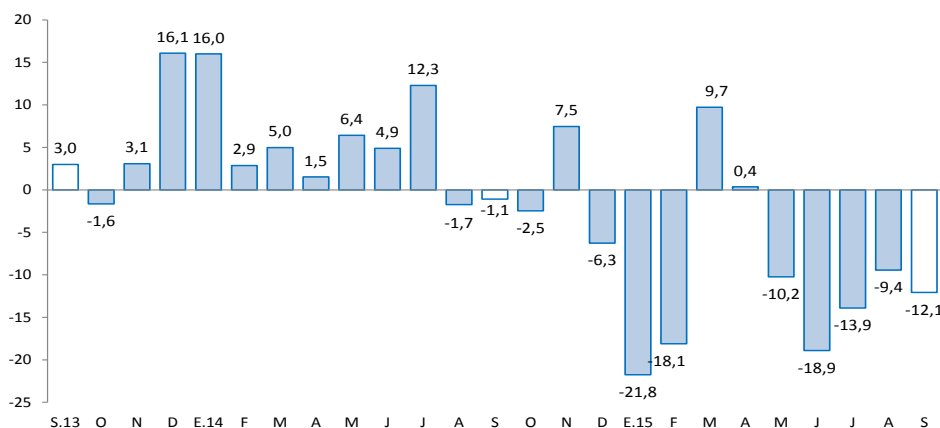

Fuente: MINEM.

Elaboración: BCRP, Sucursal Huancayo, Departamento de Estudios Económicos.

2. Otros indicadores sectoriales

2.1 Sector construcción

- Los despachos de cemento por la empresa UNACEM (plantas Condorcocha y Atocongo con las marcas Cemento Andino y Sol, respectivamente), disminuyeron luego de incrementarse en 1,1 por ciento en el mes previo. En setiembre, se redujeron en 15,3 por ciento interanual, explicado principalmente por el menor desempeño de la inversión privada y pública.
- Entre enero y setiembre, los despachos de cemento se contrajeron en 17,4 por ciento respecto a similar periodo de 2014. Este resultado se asoció principalmente a la menor inversión privada y pública, decreciendo esta última en 13,2 por ciento en el acumulado, ante menores transferencias por Canon Minero y el ingreso de nuevas autoridades al Gobierno Regional y a las municipalidades.

GRÁFICO N° 2
CRECIMIENTO DE LOS DESPACHOS DE CEMENTO
(Variación % real respecto a similar mes del año anterior)

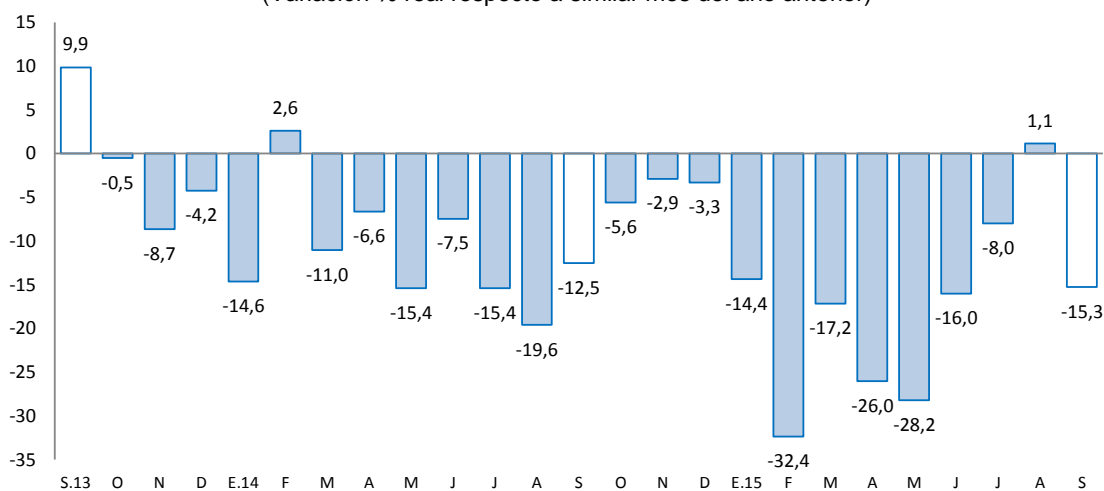

Fuente: BCRP, Sucursal Huancayo en base a información de UNACEM (Plantas Condorcocha y Atocongo).

2.2 Arribos a los establecimientos de hospedaje

- El número de arribos a los establecimientos de hospedaje (20,4 miles) se incrementó luego de disminuir en el mes previo. En setiembre, creció en 5,1 por ciento interanual, explicado por la mayor afluencia de visitantes nacionales (4,8 por ciento) y extranjeros (29,7 por ciento). Entre enero y setiembre, sumó 182,9 miles de arribos, registrando un crecimiento de 7,7 por ciento respecto de similar periodo de 2014, influenciado por los incrementos de visitantes nacionales (8,0 por ciento) hacia las provincias de Oxapampa y Pasco. El departamento cuenta con importantes atractivos turísticos ubicados en la zona ceja de selva y selva (provincia de Oxapampa), así como en la localidad de Huayllay, provincia de Pasco, en la que se cuenta los atractivos turísticos del Bosque de Piedras y los Baños Termales de Calera.
- Del total de arribos durante el avance, el 99,1 por ciento fueron nacionales, de los cuales el 34 por ciento procedió del propio departamento, seguido de Lima Metropolitana (23 por ciento), Junín (17 por ciento), Lima provincias (13 por ciento) y Huánuco (8 por ciento). Asimismo, del total de visitantes extranjeros, el 29 por ciento procedió de Alemania, seguido de Estados Unidos (16 por ciento), Francia (9 por ciento), Italia (7 por ciento), Colombia (6 por ciento) y España (6 por ciento), entre los principales.



GRÁFICO N° 3
CRECIMIENTO DE ARRIBOS A ESTABLECIMIENTOS DE HOSPEDAJE
(Variación %)

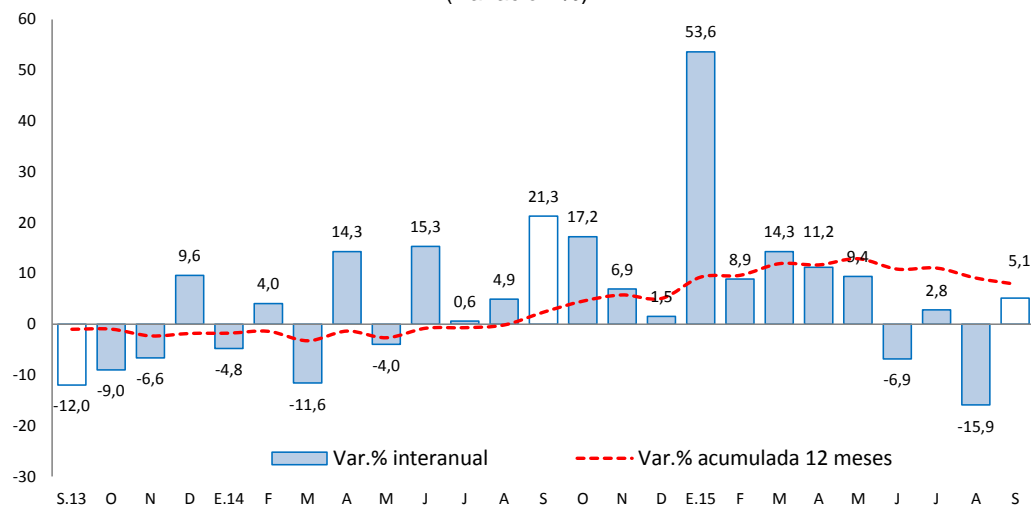

Fuente: Encuesta Mensual a Establecimientos de Hospedaje Temporal – MINCETUR

II. SECTOR EXTERNO

1. Exportaciones

- Las exportaciones de Pasco totalizaron US\$ 85 millones en setiembre, mayor en US\$ 10 millones (12,8 por ciento) respecto a similar mes de 2014, sustentado en el incremento de envíos de productos tradicionales en US\$ 5 millones (7,1 por ciento) y no tradicionales en US\$ 4 millones (1 890,0 por ciento). Los mayores envíos de **productos tradicionales** se explicaron por el incremento de productos mineros en US\$ 5 millones (7,3 por ciento), principalmente de los concentrados de cobre (61,2 por ciento); mientras que el crecimiento de los **no tradicionales**, se relacionó a los mayores envíos de productos sidero-metalúrgicos.

CUADRO N° 6
EXPORTACIONES POR GRUPO DE PRODUCTOS 1/
(Valor FOB en millones de US\$)

	Estructura %	Septiembre				Enero - Septiembre		
		2 013	2 014	2 015	Var. %	2 014	2 015	Var. %
Productos Tradicionales	99,9	75	80	7,1	721	702	-2,7	
Agrícolas	0,2	0	0	-63,5	1	1	18,9	
Mineros	99,8	75	80	7,3	720	701	-2,7	
Productos No Tradicionales	0,1	0	5	1 890,0	1	31	6 129,2	
Agropecuarias	0,1	0	0	-73,8	0	1	192,3	
Textil	0,0	0	0	-	0	0	-	
Maderas y papeles, y sus manif.	0,0	0	0	-	0	0	-	
Químicos	0,0	0	0	-	0	0	-3,0	
Minerales no metálicos	0,0	0	0	-	0	0	-	
Sidero - Metalúrgicos y joyería	0,0	0	4	-	0	30	-	
Metal - Mecánicos	0,0	0	0	-	0	0	-	
Resto de otros no tradicionales	0,0	0	0	-	0	0	-	
Total Exportaciones	100,0	75	85	12,8	722	733	1,6	

1/ Cifras Preliminares

Fuente: SUNAT.

Elaboración: BCRP, Sucursal Huancayo. Departamento de Estudios Económicos.

- Entre enero y setiembre, las ventas totalizaron US\$ 733 millones, superior en US\$ 12 millones (1,6 por ciento) respecto de similar periodo de 2014, explicado por los mayores envíos de productos no tradicionales en US\$ 31 millones, no obstante la reducción de los tradicionales en US\$ 19 millones. En relación a los **no tradicionales**, su incremento se explicó por la mayor oferta de productos agropecuarios y sidero-metalúrgicos. Respecto a la reducción de los **productos tradicionales**, que significaron el 95,7 por ciento total, se relacionó a menores envíos de concentrados mineros (-2,7 por ciento), principalmente de cobre (-13,8 por ciento), plomo (-5,1 por ciento) y zinc (-11,0 por ciento).
- Entre enero y setiembre, los principales destinos de exportación fueron China (26,5 por ciento), Corea del Sur (23,7 por ciento), Canadá (14,0 por ciento), Japón (4,8 por ciento), España (4,3 por ciento), Italia (4,2 por ciento), Bélgica (4,0 por ciento) y Estados Unidos (3,6 por ciento). Por productos, los mayores envíos se registraron en concentrados de plomo (36,1 por ciento), zinc (28,4 por ciento), cobre (22,0 por ciento) y plata (12,8 por ciento).

III. CRÉDITOS Y DEPÓSITOS

1. Créditos

- Los créditos en Pasco sumaron S/. 551 millones al término de setiembre, registrando un ligero crecimiento de 1,3 por ciento respecto de agosto y de 10,4 por ciento comparado de setiembre 2014. Respecto de agosto, influenciado por mayores créditos a personas (1,4 por ciento) y a empresas (1,2 por ciento). En créditos a personas, explicado por la Banca Múltiple, como efecto de la intensificación de créditos por convenios. Asimismo, en créditos a empresas, sustentado por los mayores montos otorgados a contratistas mineros por parte de la Banca Múltiple; por colocaciones de Agrobanco para el incremento de la oferta de productos agrícolas (plátano, granadilla y palta) en la provincia de Oxapampa; y por los mayores créditos a micro y pequeñas empresas del sector comercio y servicios, principalmente por las Cajas Municipales.

CUADRO N° 7
PASCO: CRÉDITO DIRECTO
(Saldos en millones de nuevos soles)

	Saldos en millones de nuevos soles		Tasas de crecimiento (%)	
	ago-15	sep-15	Mes	12 Meses
Banco de la Nación 1/	32	32	0,1	-1,3
Agrobanco 2/	57	58	0,5	4,8
Banca Múltiple	259	264	2,1	9,6
Instituciones No Bancarias	196	197	0,6	15,7
Financieras	80	80	0,1	7,4
Cajas Municipales	113	114	1,0	22,4
Cajas Rurales	0	0	-	-
Edpymes	3	3	1,5	9,7
Total	544	551	1,3	10,4
Empresas	325	329	1,2	7,4
Personas	219	222	1,4	15,2
Consumo	180	183	1,4	13,2
Hipotecario	39	40	1,6	25,0
MN	488	496	1,6	16,3
ME	56	55	-1,9	-24,3

1/ Considera sólo los créditos de consumo e hipotecario.

2/ No considera los créditos a las demás empresas del sistema financiero.

Fuente: Superintendencia de Banca, Seguros y AFP

Elaboración: BCRP, Sucursal Huancayo. Departamento de Estudios Económicos

- Por **tipo de moneda**, los créditos en moneda nacional, que representaron el 90,1 por ciento, crecieron en 1,6 por ciento intermensual; contrariamente, en moneda extranjera, con una participación de 9,9 por ciento, registraron una reducción de 1,9 por ciento, sustentado en el incremento del tipo de cambio.

GRÁFICO Nº 5
PASCO: CRECIMIENTO DEL CREDITO DIRECTO
(Variación % respecto a similar mes del año anterior)

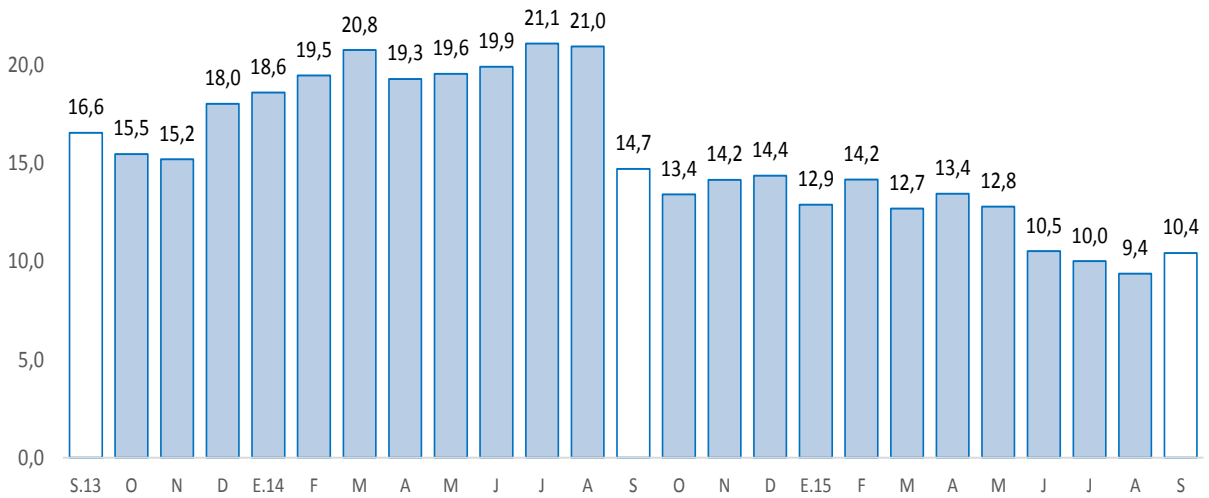

Fuente: Superintendencia de Banca, Seguros y AFP.

- La **cartera morosa** al mes de agosto alcanzó 3,4 por ciento, menor en 0,2 de punto porcentual respecto a similar mes de 2014. Los mayores ratios se registraron en las Edpymes (5,5 por ciento), Banca Múltiple (4,2 por ciento), Cajas Municipales (3,6 por ciento) y Empresas Financieras (2,8 por ciento).

GRÁFICO Nº 6
PASCO: TASA DE MOROSIDAD 1/ 2/
(En porcentaje)

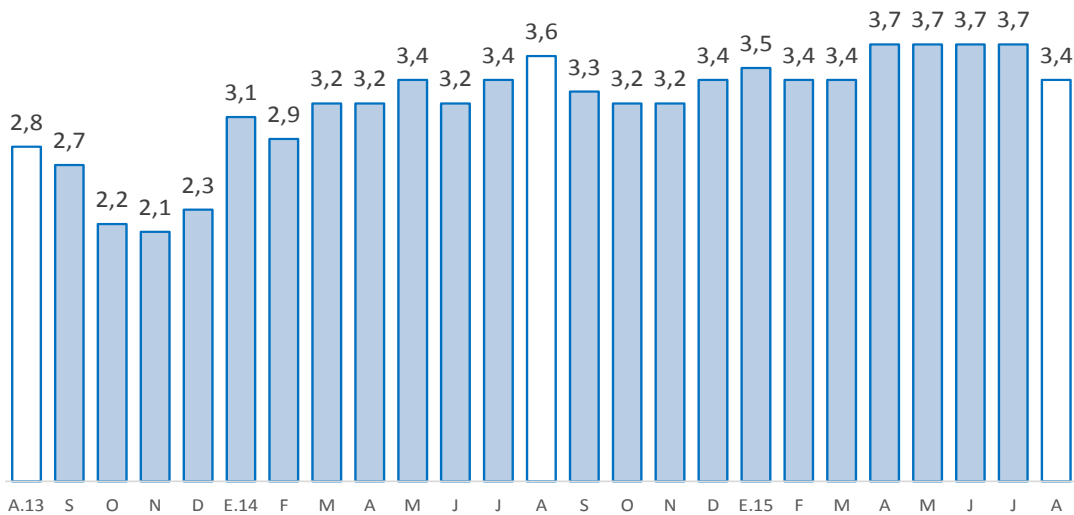

1/ Morosidad = (créditos vencidos + créditos en cobranza judicial) / colocaciones brutas.

2/ Preliminar

Fuente: Superintendencia de Banca, Seguros y AFP.



2. Depósitos

- Los depósitos alcanzaron S/. 487 millones en setiembre, creciendo ligeramente en 0,9 por ciento respecto al mes anterior y en 6,9 por ciento comparado de setiembre 2014. Respecto al mes anterior, aumentaron por mayores depósitos a la vista (0,9 por ciento) y en ahorro (1,3 por ciento), sin embargo los depósitos a plazo no registraron variación. En depósitos a la vista y en ahorro, se explicó por los mayores abonos de empresas mineras a sus trabajadores en la provincia de Pasco, principalmente en la Banca Múltiple; además de las mayores tasas de interés de las Cajas Municipales en las provincias de Pasco y Oxapampa. Los depósitos en ahorro representaron el 38,0 por ciento del total; seguido de los depósitos a la vista (37,6 por ciento) y a plazo (24,4 por ciento).

CUADRO Nº 8
PASCO: DEPÓSITOS
(Saldos en millones de nuevos soles)

	Saldos en millones de nuevos soles		Tasa de crecimiento (%)	
	ago-15	sep-15	Mes	12 Meses
Banco de la Nación	168	167	-0,8	0,1
Banca Múltiple	246	251	1,8	11,8
Instituciones No Bancarias	68	69	1,6	7,3
Financieras	11	11	-1,7	11,9
Cajas Municipales	57	58	2,2	6,4
Cajas Rurales	0	0	-	-
TOTAL	483	487	0,9	6,9
Vista	181	183	0,9	4,4
Ahorro	183	185	1,3	7,8
A plazo	119	119	0,0	9,6
En MN	400	404	0,9	2,1
En ME	83	83	0,4	38,5

Fuente: Superintendencia de Banca, Seguros y AFP

Elaboración: BCRP, Sucursal Huancayo. Departamento de Estudios Económicos

- Por **institución financiera**, destacó la Banca Múltiple con una participación de 51,5 por ciento de los depósitos; seguido del Banco de la Nación (34,3 por ciento) y las empresas no bancarias (14,2 por ciento).

GRÁFICO Nº 7
PASCO: CRECIMIENTO DE LOS DEPÓSITOS
(Variación % respecto a similar mes del año anterior)

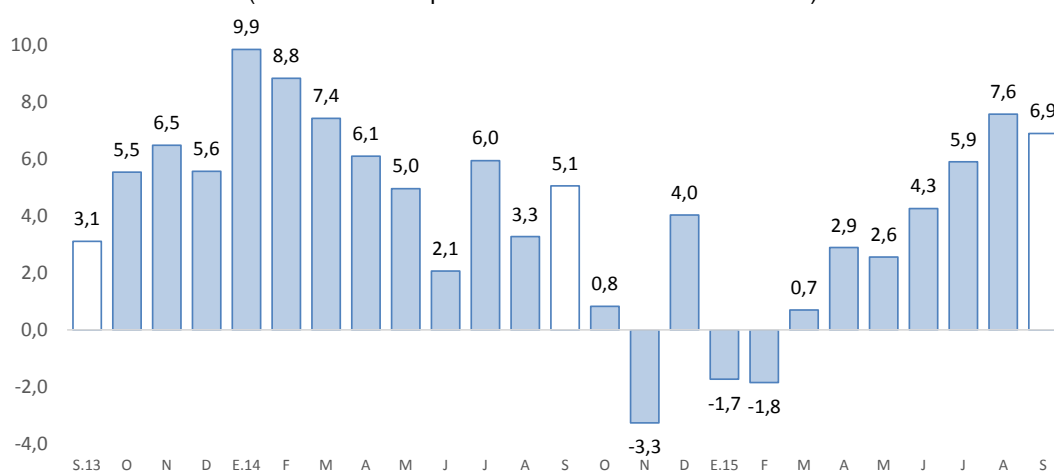

Fuente: SBS y AFP

Elaboración: BCRP-Sucursal Huancayo.

- Por **tipo de moneda**, los depósitos en moneda nacional, que conformaron un 82,9 por ciento de participación, registraron un crecimiento de 0,9 por ciento intermensual; mientras que en moneda extranjera, con un 17,1 por ciento, aumentó en 0,4 por ciento, sustentado en el incremento del tipo de cambio.

IV. EJECUCIÓN PRESUPUESTAL

1. Gasto corriente no financiero

- La ejecución presupuestal del gasto corriente no financiero (S/. 64 millones) del mes, neto de transferencias intergubernamentales, creció en 6,1 por ciento interanual en setiembre (S/. 6 millones más), influenciado por el Gobierno Regional (1,9 por ciento) y las municipalidades (82,8 por ciento), explicado en ambos casos por mayores remuneraciones y, compra de bienes y servicios. No obstante, el resultado del mes fue contrarrestado parcialmente por la reducción en el devengado del Gobierno Nacional (-3,6 por ciento), sustentado por la disminución de gastos en transferencias.
- Entre enero y setiembre, sumó S/. 481 millones, registrando un crecimiento de 1,7 por ciento respecto a similar periodo de 2014, ante los mayores montos devengados en los gobiernos, Nacional (0,7 por ciento) y Regional (4,1 por ciento), explicado en ambos casos por mayores remuneraciones y, compra de bienes y servicios. El resultado del acumulado se contrarrestó parcialmente por la ligera disminución de los devengados en las municipalidades (-0,7 por ciento), ante los menores gastos en remuneraciones y transferencias.

CUADRO Nº 9
GASTO CORRIENTE NO FINANCIERO 1/ 2/
(Millones de nuevos soles)

	Septiembre			Enero - Septiembre		
	2 014	2 015	Var.% real	2 014	2 015	Var.% real
Gobierno Nacional	28	28	-3,6	207	216	0,7
Gobierno Regional	25	26	1,9	174	187	4,1
Gobiernos locales	5	9	82,8	76	78	-0,7
Total	58	64	6,1	457	481	1,7

1/ Información actualizada al 30 de setiembre de 2015.

2/ Neto de transferencias intergubernamentales. Comprende pensiones y otros gastos corrientes.

Fuente: Ministerio de Economía y Finanzas

Elaboración: BCRP, Sucursal Huancayo. Departamento de Estudios Económicos

2. Inversión pública

- La inversión pública en Pasco, correspondiente a los tres niveles de gobierno, sumó S/. 22 millones en el mes, menor en S/. 20 millones (-49,4 por ciento) comparado a similar mes de 2014, ante los menores montos ejecutados en todos los niveles de gobierno. En el Gobierno Nacional (-44,8 por ciento), influenciado por los sectores justicia y transporte; en el caso del Gobierno Regional (-48,9 por ciento), por el rubro de transporte, saneamiento y educación; mientras que en las municipalidades (-51,7 por ciento), se debió a los rubros de saneamiento, educación, cultura y deporte.
- Entre enero y setiembre, la inversión pública acumuló una ejecución de S/. 213 millones, inferior en S/. 24 millones (-13,2 por ciento) respecto a similar periodo de 2014, ante los menores desembolsos en el Gobierno Regional (-16,7 por ciento) y las municipalidades (-24,4 por ciento); en el primer caso, influenciado por los rubros de transporte, educación, agropecuario, cultura, deporte, seguridad, comunicaciones y salud; mientras que en el segundo, por los sectores de transporte, cultura, deporte, agropecuario y medio ambiente. Contrariamente, en el Gobierno Nacional se incrementó en 41,0 por ciento, debido a la mayor inversión en los sectores justicia, vivienda y agropecuario.

- Respecto al avance de la inversión pública, lo ejecutado entre enero y setiembre representó en la región el 34,3 por ciento de su Presupuesto Institucional Modificado (PIM) que sumó S/. 620 millones. El Gobierno Regional registró un avance de 42,6 por ciento, seguido de las municipalidades (37,8 por ciento) y el Gobierno Nacional (21,7 por ciento).

CUADRO Nº 10
INVERSIÓN PÚBLICA 1/ 2/
(Millones de nuevos soles)

	Septiembre			Enero - Septiembre		
	2 014	2 015	Var.% real	2 014	2 015	Var.% real
Gobierno Nacional	7	4	-44,8	29	42	41,0
Gobierno Regional	16	9	-48,9	101	87	-16,7
Gobiernos locales	18	9	-51,7	107	83	-24,4
Total	42	22	-49,4	237	213	-13,2

1/ Información actualizada al 30 de setiembre de 2015.

2/ Comprende la adquisición de activos no financieros

Fuente: Ministerio de Economía y Finanzas

Elaboración: BCRP, Sucursal Huancayo. Departamento de Estudios Económicos

GRÁFICO Nº 8
CRECIMIENTO DE LA INVERSIÓN PÚBLICA
(Variación % real)

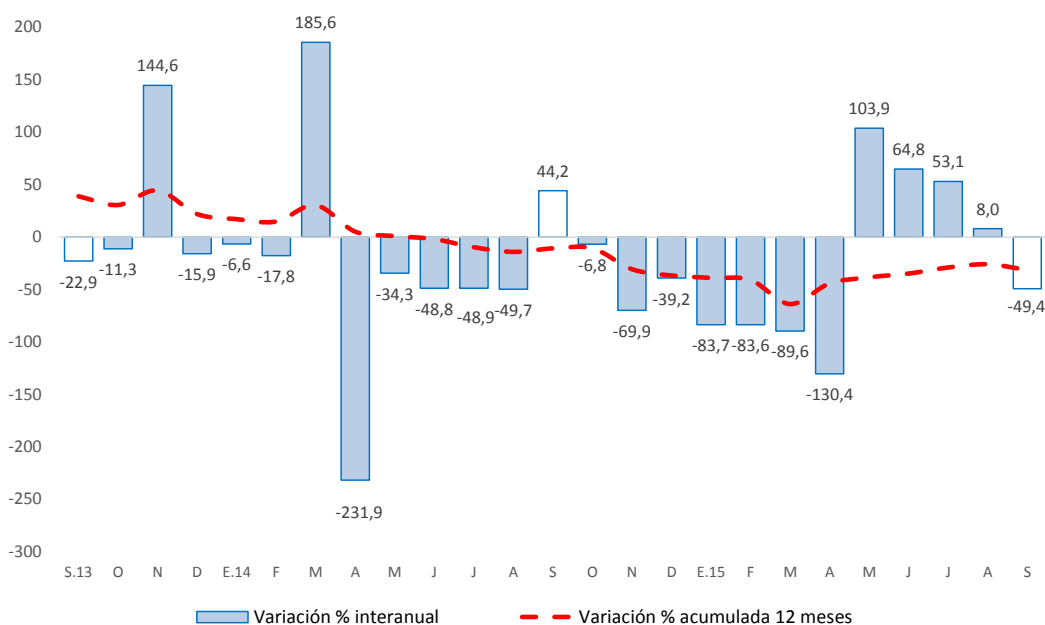

Fuente: Ministerio de Economía y Finanzas

- Entre los principales proyectos que se ejecutaron entre enero y setiembre, destacaron en el Gobierno Nacional la “Ampliación y mejoramiento del servicio de internamiento penitenciario en la jurisdicción de la oficina regional oriente Pucallpa” con un gasto devengado de S/. 26,1 millones; “Construcción puente carrozable Chuchurras” con un gasto de S/. 3,1 millones; y “Ampliación del apoyo a las alianzas rurales productivas en la sierra del Perú - Aliados II, en las regiones de Apurímac, Ayacucho, Huancavelica, Huánuco, Junín y Pasco” con un gasto de S/. 1,5 millones.



- En el Gobierno Regional, sobresalieron los proyectos de “Mejoramiento y ampliación de los servicios de saneamiento y fortalecimiento institucional integral de la EMAPA Pasco” con un gasto devengado de S/. 35,1 millones; “Ampliación del sistema eléctrico rural de las localidades entre Haswald y Bella Esperanza-Chatarra-Palcazu y ciudad Constitución, provincia Oxapampa” con un gasto acumulado de S/. 8,9 millones; y “Rehabilitación del tramo san pedro de Pillao-Ocho de Diciembre-Independencia de la carretera en los distritos de San Pedro de Pillao y Paucar - Daniel Alcides Carrión - Pasco” con un gasto acumulado de S/. 4,6 millones.
- Por su parte, en los gobiernos locales, los mayores desembolsos se registraron en el “Mejoramiento, ampliación de los sistemas de agua potable, sistema de alcantarillado y tratamiento de aguas residuales de la localidad de Ticlacayán, distrito de Ticlacayán, Pasco” con un gasto de S/. 12,8 millones; “Mejoramiento de la oferta de los servicios educativos en las I.E. del nivel primaria N° 34263 Puerto Mayro; N° 34550 Lagarto Seco; y en las I.E. del nivel secundaria San Pedro de Pichanaz, Aguaruna, Juan Medina Robles, Santa Rosa de Chuchurras” con un gasto de S/. 6,0 millones; y “Mejoramiento y ampliación del sistema de agua potable, sistema de alcantarillado y tratamiento de aguas residuales en la ciudad de Santa Ana de Tusi, distrito de Santa Ana de Tusi, provincia Daniel Alcides Carrión” con un gasto de S/. 4,9 millones.

V. ANEXOS



ANEXO 1

PASCO: PRODUCCIÓN AGROPECUARIA 1/
(En toneladas métricas)

CULTIVOS	2 014				2 015								CULTIVOS	
	SET	OCT	NOV	DIC	ENE	FEB	MAR	ABR	MAY	JUN	JUL	AGO		SET
AGRÍCOLA														AGRÍCOLA
CONSUMO INTERNO														CONSUMO INTERNO
Aji	133	104	139	169	171	149	124	174	161	178	151	141	127	Aji
Alfalfa	166	188	136	142	106	116	119	155	143	174	270	235	177	Alfalfa
Arroz Cáscara	164	86	68	466	838	1 028	560	458	332	352	503	344	86	Arroz Cáscara
Arveja Grano Seco	0	0	0	0	0	0	0	0	59	12	15	0	0	Arveja Grano Seco
Arveja Grano Verde	0	0	0	0	0	0	0	0	253	670	1 152	348	0	Arveja Grano Verde
Caigua	86	105	96	186	212	190	178	383	348	322	411	238	390	Caigua
Cebada Grano	0	0	0	0	0	0	0	0	0	0	0	224	0	Cebada Grano
Frijol Grano Seco	12	4	135	226	250	128	11	7	22	254	296	186	4	Frijol Grano Seco
Granadilla	1 359	1 598	1 605	1 767	2 056	1 177	2 245	2 358	2 467	2 447	2 566	2 580	2 321	Granadilla
Haba Grano Seco	0	0	0	0	0	0	0	0	271	242	368	0	0	Haba Grano Seco
Haba Grano Verde	96	51	32	0	36	45	99	108	1 307	108	45	54	0	Haba Grano Verde
Limón	0	0	0	0	10	0	0	0	60	40	10	0	0	Limón
Maíz Amiláceo	0	0	0	0	0	0	0	0	0	278	1 250	385	0	Maíz Amiláceo
Maíz Choclo	0	0	0	0	0	1 094	1 289	1 578	3 086	2 246	0	0	0	Maíz Choclo
Mandarina	10	0	0	0	0	0	10	22	54	58	24	12	12	Mandarina
Naranja	8	0	15	26	24	11	29	55	234	203	88	48	0	Naranja
Olluco	0	0	0	0	0	0	0	0	1 392	4 837	778	72	0	Olluco
Palta	93	65	113	121	170	371	667	337	143	62	27	10	14	Palta
Papa	4 390	943	1 130	4 198	15 431	19 843	25 398	17 566	22 662	32 906	3 886	2 665	2 500	Papa
Papaya	360	110	80	170	160	224	290	139	168	226	337	377	365	Papaya
Piña	29	50	49	103	43	53	40	25	58	55	74	49	29	Piña
Plátano	7 475	7 335	7 228	10 800	7 903	7 561	7 261	7 431	7 559	8 340	8 483	7 825	8 165	Plátano
Rocoto	921	917	836	1 270	1 508	1 855	1 535	1 804	1 861	2 070	1 901	1 507	1 444	Rocoto
Trigo	0	0	0	0	0	0	0	0	0	0	0	366	0	Trigo
Yuca	7 443	7 222	6 169	6 768	8 507	6 536	5 837	5 792	5 367	6 127	6 279	4 981	4 902	Yuca
Zapallo	1 031	675	1 120	1 148	1 240	344	913	779	1 448	1 815	1 451	527	717	Zapallo
Otros Cons. Interno	0	0	10	0	10	20	0	428	2 594	3 036	116	58	0	Otros Cons. Interno
INDUSTRIAL Y/O EXP.														INDUSTRIAL Y/O EXP.
Cacao	43	162	151	99	17	15	14	16	188	232	272	111	72	Cacao
Café	0	0	0	0	0	0	91	226	1 702	2 701	1 288	297	180	Café
Maíz A. Duro	77	28	8	680	2 259	2 141	1 050	286	60	488	770	583	5	Maíz A. Duro
Otros Industrial y/o Exp.	1 161	640	31	0	0	0	0	0	0	78	669	1 224	906	Otros Industrial y/o Exp.
PECUARIO														PECUARIO
CARNE 2/														CARNE 2/
Carne Ave	58	53	51	73	49	68	59	81	83	86	61	67	64	Carne Ave
Carne Ovíno	108	106	125	170	130	136	116	124	163	165	181	157	115	Carne Ovíno
Carne Porcino	150	141	125	160	130	150	135	140	155	169	176	148	147	Carne Porcino
Carne Vacuno	279	264	281	345	238	231	247	251	306	374	372	304	289	Carne Vacuno
Carne Caprino	1	1	1	2	2	1	1	2	2	2	2	2	1	Carne Caprino
Carne Alpaca	10	11	14	17	12	12	13	14	15	17	18	16	11	Carne Alpaca
Carne Llama	6	6	7	11	6	6	7	7	8	10	12	10	6	Carne Llama
Huevo	16	15	15	18	12	12	13	12	14	15	17	18	18	Huevo
Leche	1 967	2 004	2 022	2 074	2 418	2 085	2 314	2 270	2 261	2 200	2 205	2 097	2 065	Leche
Lana	0	0	0	0	472	209	81	0	0	0	0	0	0	Lana
FIBRA														FIBRA
Fibra de Alpaca	0	12	60	53	0	0	0	0	0	0	0	0	0	Fibra de Alpaca
Fibra de Llama	0	2	12	7	0	0	0	0	0	0	0	0	0	Fibra de Llama

1/ Cifras preliminares

2/ Peso Neto, no de animales en pie.

FUENTE: MINAGRI

ELABORACIÓN: BCRP. Sucursal Huancayo. Departamento de Estudios Económicos.



ANEXO 2

PASCO: PRODUCCIÓN MINERA METÁLICA 1/
(Contenido fino)

Producción Metálica Concentración	2 014				2 015									Producción Metálica Concentración
	SET	OCT	NOV	DIC	ENE	FEB	MAR	ABR	MAY	JUN	JUL	AGO	SET	
COBRE (TMF)	5 436	4 923	4 370	5 076	966	1 368	5 214	4 240	5 061	4 298	4 581	3 898	3 737	COBRE (TMF)
PLATA (Kg.f)	83 633	81 113	86 460	94 208	51 409	51 824	58 190	51 490	56 168	54 840	58 120	55 100	56 064	PLATA (Kg.f)
ZINC (TMF)	21 665	20 696	25 067	23 158	23 631	21 385	23 965	22 689	21 611	20 290	23 094	22 576	23 172	ZINC (TMF)
PLOMO (TMF)	6 687	6 878	7 514	6 838	7 802	7 805	9 046	7 728	7 355	6 743	7 378	6 902	7 998	PLOMO (TMF)
ORO (Grs.f)	89 167	85 178	130 004	84 991	60 931	73 952	86 500	90 217	99 972	92 440	95 817	91 062	68 950	ORO (Grs.f)

1/ Cifras preliminares.

FUENTE: MINEM

ELABORACIÓN: BCRP. Sucursal Huancayo. Departamento de Estudios Económicos.

ANEXO 3

PASCO: EXPORTACIONES FOB POR TIPO DE PRODUCTOS 1/
(Millones US\$)

TIPO	2 014				2 015									TIPO
	SET	OCT	NOV	DIC	ENE	FEB	MAR	ABR	MAY	JUN	JUL	AGO	SET	
Productos Tradicionales	75	82	87	70	75	54	91	59	128	68	68	79	80	Productos Tradicionales
Agrícolas	0	0	0	0	0	0	0	0	0	0	0	0	0	Agropecuario
Mineros	75	81	87	70	75	54	91	59	128	67	68	79	80	Minero
Productos No Tradicionales	0	1	1	0	0	2	3	1	5	3	4	8	5	Productos No Tradicionales
Agropecuarios	0	1	1	0	0	0	1	0	0	0	0	0	0	Agropecuarios
Textil	0	0	0	0	0	0	0	0	0	0	0	0	0	Textil
Maderas y papeles, y sus manuf.	0	0	0	0	0	0	0	0	0	0	0	0	0	Maderas y papeles, y sus manuf.
Químicos	0	0	0	0	0	0	0	0	0	0	0	0	0	Químicos
Minerales no metálicos	0	0	0	0	0	0	0	0	0	0	0	0	0	Minerales no metálicos
Sidero - Metalúrgicos y joyería	0	0	0	0	0	2	2	1	5	3	4	8	4	Sidero - Metalúrgicos y joyería
Metal - Mecánicos	0	0	0	0	0	0	0	0	0	0	0	0	0	Metal - Mecánicos
Resto de otros no tradicionales	0	0	0	0	0	0	0	0	0	0	0	0	0	Resto de otros no tradicionales
TOTAL EXPORTACIONES	75	82	88	70	75	56	94	60	133	70	72	88	85	TOTAL EXPORTACIONES

1/ Cifras Preliminares.

Fuente: SUNAT

Elaboración: BCRP. Sucursal Huancayo. Departamento de Estudios Económicos.

ANEXO 4

PASCO: EXPORTACIONES FOB DE PRODUCTOS TRADICIONALES 1/
(Millones US\$)

TIPO	2 014				2 015									TIPO
	SET	OCT	NOV	DIC	ENE	FEB	MAR	ABR	MAY	JUN	JUL	AGO	SET	
AGROPECUARIO	0	0	0	0	0	0	0	0	0	0	0	0	0	AGROPECUARIO
Café														Café
Volúmen (TM)	37	40	24	0	1	0	0	0	0	34	0	38	0	Volúmen (TM)
Valor (Millones US\$)	0	0	0	0	0	0	0	0	0	0	0	0	0	Valor (Millones US\$)
Lana														Lana
Volúmen (TM)	0	0	0	0	0	0	26	101	52	0	26	26	25	Volúmen (TM)
Valor (Millones US\$)	0	0	0	0	0	0	0	0	0	0	0	0	0	Valor (Millones US\$)
MINEROS	75	81	87	70	75	54	91	59	128	67	68	79	80	MINEROS
Plata			0											Plata
Volúmen (TM)	193	62	730	192	576	757	948	449	6 631	729	4 024	11 379	313	Volúmen (TM)
Valor (Millones US\$)	2	3	6	4	4	3	4	4	14	2	9	24	1	Valor (Millones US\$)
Cobre														Cobre
Volúmen (TM)	11 320	10 950	20 227	726	21 685	6 216	4 089	3 057	25 249	15 596	27 513	13 937	36 088	Volúmen (TM)
Valor (Millones US\$)	21	20	27	2	21	8	5	4	30	18	28	13	33	Valor (Millones US\$)
Plomo														Plomo
Volúmen (TM)	11 287	15 660	11 185	9 795	9 257	14 166	14 207	16 226	22 104	15 836	3 643	7 120	15 927	Volúmen (TM)
Valor (Millones US\$)	28	48	29	22	30	26	39	34	51	32	9	18	26	Valor (Millones US\$)
Zinc														Zinc
Volúmen (TM)	28 948	14 193	30 001	56 919	24 903	20 669	58 416	20 692	45 064	21 614	30 551	37 010	29 820	Volúmen (TM)
Valor (Millones US\$)	24	10	25	42	20	16	43	16	34	15	22	24	20	Valor (Millones US\$)
Otros (Millones US\$)	0	0	0	0	0	0	0	0	0	0	0	0	0	Otros (Millones US\$)
TOTAL	75	82	87	70	75	54	91	59	128	68	68	79	80	TOTAL

1/ Cifras Preliminares.

Fuente: SUNAT

Elaboración: BCRP. Sucursal Huancayo. Departamento de Estudios Económicos.



ANEXO 5

PASCO: INGRESOS CORRIENTES DEL GOBIERNO CENTRAL

(Millones de nuevos soles)

	2 014				2 015									
	SET	OCT	NOV	DIC	ENE	FEB	MAR	ABR	MAY	JUN	JUL	AGO	SET	
I. INGRESOS TRIBUTARIOS	7	7	7	8	10	7	7	5	6	6	6	6	8	I. INGRESOS TRIBUTARIOS
1). Impuesto a la Renta	2	2	2	3	3	2	3	2	2	2	2	2	2	1). Impuesto a la Renta
Personas Naturales	1	1	1	1	1	1	1	0	0	0	0	0	1	Personas Naturales
Personas Jurídicas	1	1	1	2	2	1	1	1	1	1	1	1	1	Personas Jurídicas
Regularización	0	0	0	1	0	0	1	1	0	0	0	0	0	Regularización
2). Impuesto a las Importaciones	0	0	0	0	0	0	0	0	0	0	0	0	0	2). Impuesto a las Importaciones
3). Impuesto General a las Ventas	4	3	3	3	6	4	2	2	3	3	3	3	3	3). Impuesto General a las Ventas
4). Imp. Selectivo al Consumo (ISC)	0	0	0	0	0	0	0	0	0	0	0	0	0	4). Imp. Selectivo al Consumo (ISC)
5). Otros Ingresos Tributarios	1	1	2	2	1	1	2	1	2	1	1	1	3	5). Otros Ingresos Tributarios
II. INGRESOS NO TRIBUTARIOS	0	0	0	0	0	0	0	0	0	0	0	0	0	II. INGRESOS NO TRIBUTARIOS
TOTAL INGRESOS (I+II)	7	7	7	8	10	7	7	5	6	6	6	6	8	TOTAL INGRESOS (I+II)

Fuente: Superintendencia Nacional de Administración Tributaria - SUNAT

Elaboración: BCRP - Sucursal Huancayo.



ANEXO 6

PASCO: EJECUCIÓN PRESUPUESTAL DEL GOBIERNO NACIONAL 1/
(Millones de nuevos soles)

	2 014				2 015									
	SEP	OCT	NOV	DIC	ENE	FEB	MAR	ABR	MAY	JUN	JUL	AGO		SET
GASTOS NO FINANCIEROS	36	35	25	58	19	22	27	30	24	34	42	31	32	GASTOS NO FINANCIEROS
a. GASTOS CORRIENTES	28	26	18	40	16	20	24	25	18	24	35	25	28	a. GASTOS CORRIENTES
1. Personal y Obligaciones Sociales	6	6	6	8	6	7	7	7	7	7	9	7	7	1. Personal y Obligaciones Sociales
2. Pensiones y Otras Prest. Sociales	10	5	5	12	5	5	5	6	5	5	14	5	6	2. Pensiones y Otras Prest. Sociales
3. Bienes y Servicios	6	7	7	11	5	4	9	5	5	3	7	8	9	3. Bienes y Servicios
4. Donaciones y Transferencias	0	0	0	0	0	0	0	0	0	0	0	0	0	4. Donaciones y Transferencias
5. Otros Gastos Corrientes	6	8	0	10	0	4	3	7	1	9	5	5	7	5. Otros Gastos Corrientes
b. GASTOS DE CAPITAL	7	9	6	18	3	2	3	5	6	9	6	6	4	b. GASTOS DE CAPITAL
1. Adquisición de Activos No Financieros	7	9	6	16	3	2	3	5	6	9	6	5	4	1. Adquisición de Activos No Financieros
2. Otros gastos de capital 2/	0	0	0	2	0	0	0	0	0	0	0	1	0	2. Otros gastos de capital

1/ Información actualizada al 30 de setiembre de 2015.

2/ Neto de transferencias intergubernamentales.

3/ Incluye donaciones y transferencias.

FUENTE: Ministerio de Economía y Finanzas

ELABORACIÓN: BCRP, Sucursal Huancayo. Departamento de Estudios Económicos

ANEXO 7

PASCO: EJECUCIÓN PRESUPUESTAL DEL GOBIERNO REGIONAL 1/
(Millones de nuevos soles)

	2 014				2 015									
	SET	OCT	NOV	DIC	ENE	FEB	MAR	ABR	MAY	JUN	JUL	AGO		SET
GASTOS NO FINANCIEROS	41	34	33	74	17	18	21	28	54	34	41	29	35	GASTOS NO FINANCIEROS
a. GASTOS CORRIENTES	25	23	20	48	17	17	17	20	20	22	24	24	26	a. GASTOS CORRIENTES
1. Personal y Obligaciones Sociales	16	15	14	26	15	14	13	16	14	15	18	17	18	1. Personal y Obligaciones Sociales
2. Pensiones y Otras Prest. Sociales	2	1	1	4	1	1	1	1	1	1	1	1	1	2. Pensiones y Otras Prest. Sociales
3. Bienes y Servicios	6	6	5	18	1	2	3	3	5	6	5	6	7	3. Bienes y Servicios
4. Otros Gastos Corrientes	1	0	0	1	0	0	0	0	0	0	0	0	0	4. Otros Gastos Corrientes
b. GASTOS DE CAPITAL	16	12	13	26	0	1	5	8	34	11	18	6	9	b. GASTOS DE CAPITAL
1. Adquisición de Activos No Financieros	16	12	12	26	0	1	5	8	34	11	14	6	9	1. Adquisición de Activos No Financieros
2. Otros gastos de capital 2/	0	0	1	1	0	0	0	0	0	0	4	0	0	2. Otros gastos de capital

1/ Información actualizada al 30 de setiembre de 2015.

2/ Incluye donaciones y transferencias.

FUENTE: Ministerio de Economía y Finanzas

ELABORACIÓN: BCRP, Sucursal Huancayo. Departamento de Estudios Económicos



ANEXO 8

PASCO: EJECUCIÓN PRESUPUESTAL DE LOS GOBIERNOS LOCALES 1/

(Millones de nuevos soles)

	2 014				2 015									
	SEP	OCT	NOV	DIC	ENE	FEB	MAR	ABR	MAY	JUN	JUL	AGO	SET	
GASTOS NO FINANCIEROS	23	32	25	74	1	7	16	15	25	18	36	24	19	GASTOS NO FINANCIEROS
a. GASTOS CORRIENTES	5	12	11	25	1	7	10	9	11	9	13	9	9	a. GASTOS CORRIENTES
1. Personal y Obligaciones Sociales	2	2	2	3	1	3	2	2	2	2	3	2	2	1. Personal y Obligaciones Sociales
2. Pensiones y Otras Prest. Sociales	1	1	1	1	0	0	0	0	0	1	1	1	0	2. Pensiones y Otras Prest. Sociales
3. Bienes y Servicios	4	5	6	14	0	4	7	6	6	5	8	6	6	3. Bienes y Servicios
4. Donaciones y Transferencias	-2	4	1	6	0	0	0	0	2	0	1	1	1	4. Donaciones y Transferencias
5. Otros Gastos Corrientes	0	0	0	0	0	0	0	0	0	0	0	0	0	5. Otros Gastos Corrientes
b. GASTOS DE CAPITAL	19	21	14	49	0	0	6	6	15	9	24	15	9	b. GASTOS DE CAPITAL
1. Adquisición de Activos No Financieros	18	21	14	49	0	0	6	6	15	9	23	15	9	1. Adquisición de Activos No Financieros
2. Otros gastos de capital 2/	0	0	0	0	0	0	0	0	0	0	0	0	0	2. Otros gastos de capital

1/ Información actualizada al 30 de setiembre de 2015.

2/ Incluye donaciones y transferencias.

FUENTE: Ministerio de Economía y Finanzas

ELABORACIÓN: BCRP, Sucursal Huancayo. Departamento de Estudios Económicos.

ANEXO 9

PASCO: MOROSIDAD 1/
(En porcentajes)

ENTIDADES FINANCIERAS	2 014					2 015								ENTIDADES FINANCIERAS
	AGO	SET	OCT	NOV	DIC	ENE	FEB	MAR	ABR	MAY	JUN	JUL	AGO	
I. BANCA MÚLTIPLE	4,6	4,2	3,6	3,6	4,5	4,4	4,2	4,3	4,8	4,8	4,7	4,8	4,2	I. BANCA MÚLTIPLE
II. INSTITUCIONES NO BANCARIAS														II. INSTITUCIONES NO BANCARIAS
Financieras	3,1	2,9	3,1	3,2	2,9	3,1	2,8	3,0	2,9	2,7	2,8	2,7	2,8	Financieras
Cajas Municipales	4,0	3,9	3,9	3,9	3,5	3,9	3,7	3,5	3,6	3,7	3,6	3,5	3,6	Cajas Municipales
EDPYMEs	2,9	2,6	1,8	3,1	3,5	3,9	3,7	4,0	4,4	4,3	4,8	4,8	5,5	EDPYMEs
III. ENTIDADES ESTATALES														III. ENTIDADES ESTATALES
Banco de la Nación 2/	1,3	1,3	1,3	1,4	1,3	1,2	1,3	1,3	1,4	1,3	1,7	1,9	1,9	Banco de la Nación 2/
Agrobanco 3/	0,9	1,0	1,3	1,3	1,1	1,3	3,4	1,4	1,4	1,6	1,6	1,7	1,5	Agrobanco 3/
TOTAL	3,6	3,3	3,2	3,2	3,4	3,5	3,4	3,4	3,7	3,7	3,7	3,7	3,4	TOTAL

1/ Cifras preliminares.

2/ Sólo considera los créditos de consumo e hipotecario.

3/ No considera los créditos a las demás empresas del sector.

FUENTE: Superintendencia de Banca, Seguros y AFP

ELABORACIÓN: BCRP, Sucursal Huancayo. Departamento de Estudios Económicos