

BANCO CENTRAL DE RESERVA DEL PERÚ
SUCURSAL HUANCAYO



PASCO: Síntesis de Actividad Económica
Junio 2015¹

Departamento de Estudios Económicos

El Banco Central de Reserva del Perú (BCRP) ha considerado presentar un conjunto de indicadores sectoriales de actividad económica con la finalidad de poder realizar el seguimiento del desempeño de la economía departamental. Para el sector real, se ha utilizado el Valor Bruto de Producción a precios del año 2007 para los sectores disponibles. Cabe señalar que a partir de enero 2014, el Instituto Nacional de Estadística (INEI) ha realizado el cambio de año base (de 1994 a 2007) para la construcción del Producto Bruto Interno (PBI) nacional, estando en elaboración la desagregación departamental. En la medida que se publique referida información, el BCRP volvería a elaborar para cada departamento un indicador agregado de actividad económica.

¹ En el presente informe participaron Francisco Callupe Casaño y Joel Jovani Turco Quinto.

ÍNDICE

Página

RESUMEN EJECUTIVO	3
I. ACTIVIDAD PRODUCTIVA	5
1. Actividad primaria.....	5
1.1 Sector agropecuario.....	5
1.2 Sector minería.....	7
2. Otros indicadores sectoriales.....	8
2.1 Sector construcción.....	8
2.2 Arribos a los establecimientos de hospedaje.....	8
II. ASPECTOS LABORALES	9
1. Empleo.....	9
III. SECTOR EXTERNO	10
1. Exportaciones.....	10
IV. CRÉDITOS Y DEPÓSITOS	11
1. Créditos.....	11
2. Depósitos.....	13
V. GASTO PÚBLICO NO FINANCIERO (Ejecución Presupuestal)	14
1. Gasto corriente no financiero.....	14
2. Inversión pública.....	14
VI. ANEXOS	17



RESUMEN EJECUTIVO

Principales hechos de importancia

- En junio, el **sector minero** disminuyó en 18,9 por ciento interanual, explicado por la menor producción de cobre, plomo, zinc y plata. De forma contraria, la **producción agropecuaria** creció en 21,8 por ciento, influenciado por el incremento de las actividades agrícola (25,8 por ciento) y pecuaria (1,8 por ciento).
- En cuanto a los **otros indicadores de actividad económica**, destacó en junio el incremento del crédito directo total (10,5 por ciento); crédito de consumo (13,5 por ciento); crédito hipotecario (22,2 por ciento); y la inversión pública (68,7 por ciento). Contrariamente, se redujeron los despachos de cemento (-16,0 por ciento, arribos a establecimientos de hospedaje (-6,9 por ciento); y el empleo formal urbano en empresas de 10 y más trabajadores (-5,2 por ciento).

Actividad primaria

- El **sector agropecuario** creció en 21,8 por ciento interanual en junio, sumando siete meses de continuo crecimiento, sustentado en los incrementos de las actividades agrícola (25,8 por ciento) y pecuaria (1,8 por ciento). Entre enero y junio, aumentó en 15,9 por ciento respecto a similar periodo de 2014, ante el dinamismo observado en el subsector agrícola (21,0 por ciento), contrarrestado parcialmente por la actividad pecuaria (-0,2 por ciento).
- La **actividad minera** registró un resultado negativo por segundo mes consecutivo. En junio, disminuyó en 18,9 por ciento interanual, debido a la menor producción de cobre (-23,7 por ciento), plomo (-7,1 por ciento), zinc (-6,5 por ciento) y plata (-37,6 por ciento). Entre enero y junio, disminuyó en 10,2 por ciento respecto a similar periodo de 2014, influenciado por la menor producción de cobre (-30,3 por ciento) y plata (-29,8 por ciento).

Otros indicadores de actividad económica

- Los **despachos de cemento** disminuyeron por dieciséis meses consecutivos, reduciéndose en 16,0 por ciento interanual durante junio, explicado por el menor desempeño de la inversión privada y pública. Entre enero y junio, se contrajeron en 22,6 por ciento respecto a similar periodo de 2014. Este resultado se asoció principalmente a la menor inversión privada y pública, decreciendo esta última en 17,8 por ciento en el acumulado.
- Los **arribos a los establecimientos de hospedaje** se redujeron luego de incrementarse por doce meses consecutivos. En junio, decrecieron en 6,9 por ciento interanual, explicado por la menor afluencia de visitantes nacionales (-7,1 por ciento), no obstante el incremento de visitantes extranjeros (7,3 por ciento). Entre enero y junio, registró un crecimiento de 13,7 por ciento respecto de similar periodo de 2014, influenciado por los incrementos de visitantes nacionales hacia las provincias de Oxapampa y Pasco.
- El **empleo formal** en las empresas de 10 a más trabajadores en la ciudad de Cerro de Pasco, decreció en 5,2 por ciento interanual, sumando dos meses continuos de resultados negativos, influenciado por la disminución de los sectores extractivo (-1,6 por ciento) y servicios (-11,4 por ciento). Entre enero y junio, se expandió 0,6 por ciento respecto a similar periodo de 2014.
- El **crédito directo total** en la región (S/. 538 millones) aumentó en 10,5 por ciento en términos nominales con respecto a junio de 2014, sobresaliendo los mayores montos otorgados por Agrobanco, Banco de la Nación, la Banca Múltiple e instituciones no bancarias; mientras que los créditos de **consumo** e **hipotecarios** crecieron en 13,5 y 22,2 por ciento, respectivamente.

- La **inversión pública** del mes (S/. 29,4 millones) aumentó en 68,7 por ciento interanual, ante los mayores montos ejecutados en los gobiernos, Regional y Nacional. Entre enero y junio, acumuló una ejecución de S/. 123,4 millones, inferior en S/. 22,2 millones (-17,8 por ciento) respecto a similar periodo de 2014, ante los menores desembolsos en el Gobierno Regional y los municipios. En el avance, los tres principales proyectos con mayor monto ejecutado fueron: “Mejoramiento y ampliación de los servicios de saneamiento y fortalecimiento institucional integral de la EMAPA Pasco” con un gasto devengado de S/. 27,6 millones, a cargo del Gobierno Regional; “Ampliación y mejoramiento del servicio de internamiento penitenciario en la jurisdicción de la oficina regional oriente Pucallpa” con un gasto acumulado de S/. 19,8 millones, a cargo del Gobierno Nacional; y “Ampliación del sistema eléctrico rural de las localidades entre Haswald y Bella Esperanza-Chatarra-Palcazu y ciudad Constitución, provincia Oxapampa” con un gasto devengado de S/. 6,9 millones, ejecutado por el Gobierno Regional.

CUADRO N° 1
OTROS INDICADORES DE ACTIVIDAD ECONÓMICA
(Variación % respecto a similar mes del año anterior)

	Ene.15	Feb.15	Mar.15	Abr.15	May.15	Jun.15
Despachos de cemento 1/	↓-14,4	↓-32,4	↓-17,2	↓-26,0	↓-28,2	↓-16,0
Arribos a los establecimientos de hospedaje	↑53,6	↑8,9	↑14,3	↑11,2	↑9,4	↓-6,9
Empleo formal urbano 2/	↑7,8	↑5,4	↓-2,6	↑1,5	↓-2,3	↓-5,2
Crédito total 3/	↑12,9	↑14,2	↑12,7	↑13,4	↑12,8	↑10,5
Crédito de consumo 3/	↑10,7	↑11,5	↑11,8	↑13,4	↑4,4	↑13,5
Crédito hipotecario 3/	↑11,3	↑16,1	↑21,0	↑18,2	↑22,6	↑22,2
Inversión pública 1/	↓-83,7	↓-83,6	↓-89,6	↓-130,4	↑103,9	↑68,7

1/ En términos reales.

2/ En empresas de 10 a más trabajadores situadas en la ciudad de Cerro de Pasco

3/ En términos nominales.

Fuentes: BCRP - Sucursal Huancayo, UNACEM, MINCETUR, MTPE, SBS y MEF.



I. ACTIVIDAD PRODUCTIVA

1. Actividad primaria

1.1 Sector agropecuario

- La actividad agropecuaria creció en 21,8 por ciento interanual en junio, sumando siete meses de continuo crecimiento, sustentado en los incrementos de las actividades agrícola (25,8 por ciento) y pecuaria (1,8 por ciento). Entre enero y junio, aumentó 15,9 por ciento respecto a similar periodo de 2014, ante el dinamismo observado en el subsector agrícola (21,0 por ciento), contrarrestado parcialmente por la actividad pecuaria (-0,2 por ciento).
- El subsector agrícola creció 25,8 por ciento interanual en el mes, explicado por la mayor oferta con destino al mercado interno (23,3 por ciento) y, al mercado externo y agroindustria (32,5 por ciento); destacando en el primer caso, los incrementos en papa (46,1 por ciento), rocoto (125,9 por ciento), plátano (15,3 por ciento), zapallo (65,1 por ciento), yuca (11,1 por ciento) y maíz choclo (24,2 por ciento); mientras que en el segundo, se debió a café (27,0 por ciento), cacao (141,6 por ciento) y maíz amarillo duro (44,3 por ciento). El incremento en papa se debió a mayores siembras durante los primeros meses del año, ante los altos precios de mercado de entonces; además de los mayores rendimientos en las zonas productoras de la provincia de Daniel Alcides Carrión, debido a la disponibilidad de semillas de mejor calidad. Respecto al incremento en café, se sustentó en las mayores superficies cosechadas, explicado por las mayores siembras (en campañas anteriores) en las zonas productoras de Oxapampa. Entre enero y junio, creció 21,0 por ciento, debido a la mayor producción para el mercado interno (21,1 por ciento), destacando los incrementos en papa (49,2 por ciento), yuca (41,2 por ciento), rocoto (99,6 por ciento), maíz choclo (25,9 por ciento), plátano (4,3 por ciento), zapallo (19,9 por ciento) y arroz cáscara (19,9 por ciento), entre los principales; además de la mayor oferta para el mercado externo y agroindustria (20,9 por ciento), influenciado por maíz amarillo duro (16,0 por ciento), café (15,1 por ciento) y cacao (164,6 por ciento).

CUADRO N° 2
SECTOR AGROPECUARIO 1/
(Miles de Toneladas)

Subsectores	Estructura Porcentual 2013 /2	Junio			Enero - Junio		
		2 014	2 015	Var.%	2 014	2 015	Var.%
AGRÍCOLA	70,7			25,8			21,0
Orientada al mercado interno 2/	57,0			23,3			21,1
Papa	11,0	22,5	32,9	46,1	89,7	133,8	49,2
Plátano	9,4	7,2	8,3	15,3	44,2	46,1	4,3
Yuca	7,1	5,5	6,1	11,1	27,0	38,2	41,2
Granadilla	11,2	2,6	2,4	-6,7	18,0	12,8	-29,1
Rocoto	3,4	0,9	2,1	125,9	5,3	10,6	99,6
Maíz Choclo	1,7	1,8	2,2	24,2	7,4	9,3	25,9
Zapallo	1,0	1,1	1,8	65,1	5,5	6,5	19,9
Olluco	0,8	4,8	4,8	1,7	6,0	6,2	3,9
Orientada al mercado externo y agroindustria 2/	13,6			32,5			20,9
Maíz A. Duro	1,3	0,3	0,5	44,3	5,4	6,3	16,0
Café	9,9	2,1	2,7	27,0	4,1	4,7	15,1
Cacao	0,8	0,1	0,2	141,6	0,2	0,5	164,6
PECUARIO	29,3			1,8			-0,2
Carne de vacuno 3/	7,8	0,3	0,3	6,6	1,8	1,8	-2,6
Carne de ave 3/	1,1	0,1	0,1	4,2	0,4	0,4	-3,7
Carne de ovino 3/	4,7	0,2	0,2	-0,9	0,9	0,9	-2,1
Leche	5,8	2,0	2,1	2,0	12,1	12,8	5,2
SECTOR AGROPECUARIO	100,0			21,8			15,9

1/ Cifras preliminares

2/ A precios de 2007

3/ Peso neto

Fuente: Ministerio de Agricultura y Riego

Elaboración: BCRP, Sucursal Huancayo, Departamento de Estudios Económicos

- La producción pecuaria creció en 1,8 por ciento interanual en el mes, debido a la mayor producción de leche (2,0 por ciento) y carnes de, vacuno (6,6 por ciento), ave (4,2 por ciento), llama (5,5 por ciento) y alpaca (2,2 por ciento). Entre enero y junio, se redujo ligeramente en 0,2 por ciento, influenciado por la menor oferta de huevo (-3,8 por ciento), además de carnes de, vacuno (-2,6 por ciento), caprino (-11,6 por ciento), porcino (-7,6 por ciento), ovino (-2,1 por ciento) y ave (-3,7 por ciento). La mayor producción de leche y, carnes de vacuno y porcino, se concentra en la provincia de Oxapampa por ostentar un clima adecuado y disponibilidad de pastos, mientras que la oferta de lana y, carnes de ovino y alpaca proviene de las provincias de Pasco y Daniel Alcides Carrión.
- En cuanto al avance de las siembras, correspondiente a la actual campaña agrícola (2014-2015), se instalaron 32 626 hectáreas, menor en 796 hectáreas (-2,4 por ciento) respecto a su similar de la campaña anterior (2013-2014), debido a menores instalaciones de cultivos permanentes (1 685 hectáreas o 31,8 por ciento menos), no obstante el incremento de los de tipo transitorio (889 hectáreas o 3,2 por ciento más). Respecto a los cultivos permanentes, su reducción se relacionó principalmente a granadilla, café, rocoto, papaya, palta, además de pastos braquearia y setárea. En cuanto a los cultivos transitorios, su incremento se explicó principalmente por papa, yuca, arroz cáscara, maca, olluco, zapallo, caigua, cebada grano, olluco, quinua, trigo y oca; en papa, sustentado por la disposición de semilla de mejor calidad en las provincias de Pasco y Daniel Alcides Carrión; mientras que en arroz cáscara, ante las condiciones climáticas favorables en la provincia de Oxapampa.

CUADRO N° 3
SUPERFICIE SEMBRADA 1/
(Hectáreas)

	Campaña Agrícola 2/		Variación	
	2013-2014	2014-2015	Absoluta	Porcentual
Cultivos Transitorios	28 118	29 007	889	3,2
Papa	8 906	9 026	120	1,3
Yuca	4 050	4 212	162	4,0
Maíz A. Duro	4 613	3 935	-678	-14,7
Arroz Cáscara	2 869	3 045	176	6,1
Maíz Amiláceo	1 553	1 562	9	0,6
Maca	151	935	784	519,2
Frijol Grano Seco	938	849	-89	-9,5
Olluco	692	703	11	1,6
Arveja Grano Verde	710	684	-26	-3,7
Haba Grano Seco	698	655	-43	-6,2
Otros	2 938	3 401	463	15,8
Cultivos Permanentes	5 304	3 619	-1 685	-31,8
Granadilla	1 091	954	-137	-12,6
Pasto Braquearia	1 055	716	-339	-32,1
Plátano	505	516	11	2,2
Rocoto	430	397	-33	-7,7
Pasto setarea	341	301	-40	-11,7
Otros	1 882	735	-1 147	-60,9
TOTAL	33 421	32 626	-796	-2,4

1/ Cifras preliminares

2/ De agosto a junio

Fuente: Dirección Regional de Agricultura - Pasco

Elaboración: BCRP, Sucursal Huancayo. Departamento de Estudios Económicos



1.2 Sector minería

- La producción minera del mes registró un resultado negativo por segundo mes consecutivo. En junio, disminuyó en 18,9 por ciento interanual, debido a la menor producción de cobre (-23,7 por ciento) en las mineras Atacocha, Milpo, Chungar y El Brocal; plomo (-7,1 por ciento) y zinc (-6,5 por ciento) en las mineras Buenaventura, Atacocha, Administradora SAC y Pan American Silver; y plata (-37,6 por ciento) en Aurifera Aurex, Atacocha, Milpo y Administradora SAC. Contrariamente, se incrementó la producción oro (6,8 por ciento) en las mineras Atacocha y Milpo.
- Entre enero y junio, disminuyó en 10,2 por ciento respecto a similar periodo de 2014, influenciado por la menor producción de cobre (-30,3 por ciento) y plata (-29,8 por ciento). El decrecimiento de cobre se registró en las mineras Atacocha, Milpo, El Brocal y Administradora SAC; y de plata, en Buenaventura, Atacocha, Aurifera Aurex, Milpo y Administradora SAC. El resultado del acumulado se contrarrestó parcialmente por la mayor producción de plomo (15,2 por ciento), zinc (7,9 por ciento) y oro (8,8 por ciento).
- Entre enero y junio, a precios de 2007, la producción de zinc significó el 46 por ciento del VBP minero, seguido por plata (20 por ciento), cobre (19 por ciento), plomo (13 por ciento) y oro (2 por ciento).

CUADRO N° 4
SECTOR MINERÍA 1/
(Variación % real respecto a similar periodo del año anterior)

	Estructura Porcentual 2013 2/	Junio			Enero - Junio		
		2 014	2 015	Var. %	2 014	2 015	Var. %
Cobre (TMF)	15,8	5 631	4 298	-23,7	30 340	21 147	-30,3
Plomo (TMF)	11,5	7 260	6 743	-7,1	40 334	46 479	15,2
Zinc (TMF)	44,4	21 699	20 290	-6,5	123 814	133 572	7,9
Oro (Grs.f)	1,4	86 551	92 440	6,8	463 416	504 011	8,8
Plata (Kg.f)	27,0	87 902	54 840	-37,6	461 539	323 921	-29,8
TOTAL 1/				-18,9			-10,2

1/ Cifras preliminares.

2/ A precios de 2007.

Fuente: Ministerio de Energía y Minas.

Elaboración: BCRP, Sucursal Huancayo, Departamento de Estudios Económicos.

GRÁFICO N° 1
CRECIMIENTO DE LA PRODUCCIÓN MINERA
(Variación % real respecto a similar mes del año anterior)

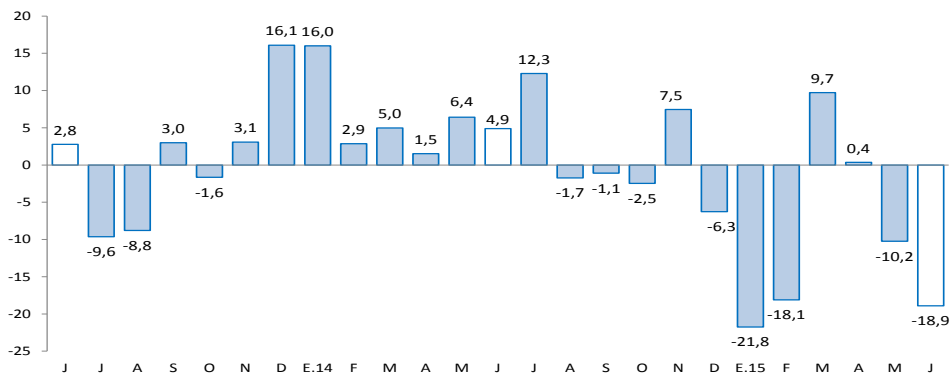

Fuente: MINEM.

Elaboración: BCRP, Sucursal Huancayo, Departamento de Estudios Económicos.

2. Otros indicadores sectoriales

2.1 Sector construcción

- Los despachos de cemento por la empresa UNACEM (plantas Condorcocha y Atocongo con las marcas Cemento Andino y Sol, respectivamente), disminuyeron por dieciséis meses consecutivos, reduciéndose en 16,0 por ciento interanual durante junio, explicado principalmente por el menor desempeño de la inversión privada y pública.
- Entre enero y junio, los despachos de cemento se contrajeron en 22,6 por ciento respecto a similar periodo de 2014. Este resultado se asoció principalmente a la menor inversión privada y pública, decreciendo esta última en 17,8 por ciento en el acumulado, ante menores transferencias por Canon Minero y el ingreso de nuevas autoridades al Gobierno Regional y a las municipalidades.

GRÁFICO N° 2
CRECIMIENTO DE LOS DESPACHOS DE CEMENTO
(Variación % real respecto a similar mes del año anterior)

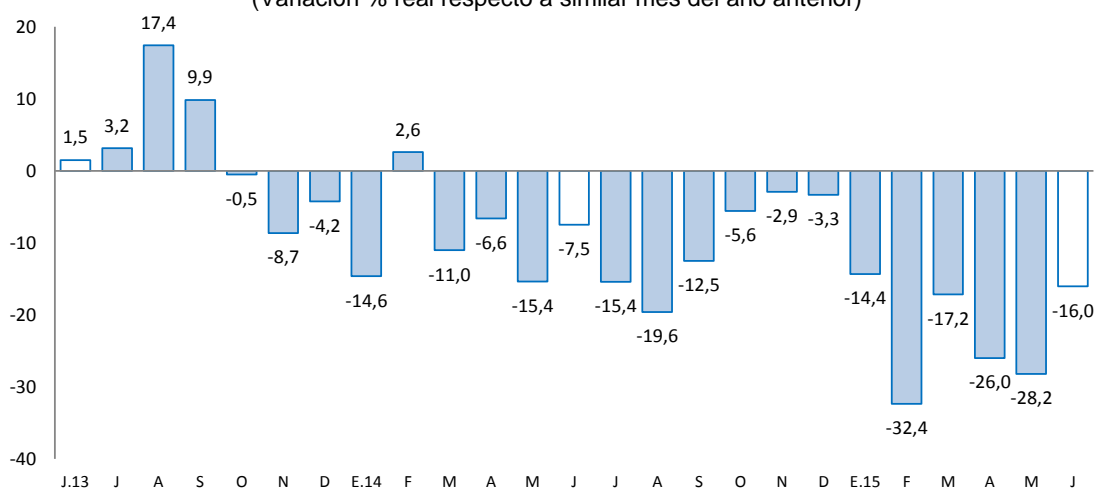

Fuente: BCRP, Sucursal Huancayo en base a información de UNACEM (Plantas Condorcocha y Atocongo).

2.2 Arribos a los establecimientos de hospedaje

- El número de arribos a los establecimientos de hospedaje (19,0 miles) se redujo luego de incrementarse por doce meses consecutivos. En junio, decreció en 6,9 por ciento interanual, explicado por la menor afluencia de visitantes nacionales (-7,1 por ciento), no obstante el incremento de visitantes extranjeros (7,3 por ciento). Entre enero y junio, registró un crecimiento de 13,7 por ciento respecto de similar periodo de 2014, influenciado por los incrementos de visitantes nacionales hacia las provincias de Oxapampa y Pasco. El departamento cuenta con importantes atractivos turísticos ubicados en la zona ceja de selva y selva (provincia de Oxapampa), así como en la localidad de Huayllay, provincia de Pasco, en la que se cuenta los atractivos turísticos del Bosque de Piedras y los Baños Termales de Calera.
- Del total de arribos durante el avance, el 99,2 por ciento fueron nacionales, de los cuales el 35 por ciento procedió del propio departamento, seguido de Lima Metropolitana (21 por ciento), Junín (18 por ciento), Lima provincias (12 por ciento) y Huánuco (8 por ciento). Asimismo, del total de visitantes extranjeros, el 24 por ciento procedió de Alemania, seguido de Estados Unidos (13 por ciento), Italia (11 por ciento), Francia (9 por ciento) y España (7 por ciento), entre los principales.

GRÁFICO N° 3
CRECIMIENTO DE ARRIBOS A ESTABLECIMIENTOS DE HOSPEDAJE
(Variación %)

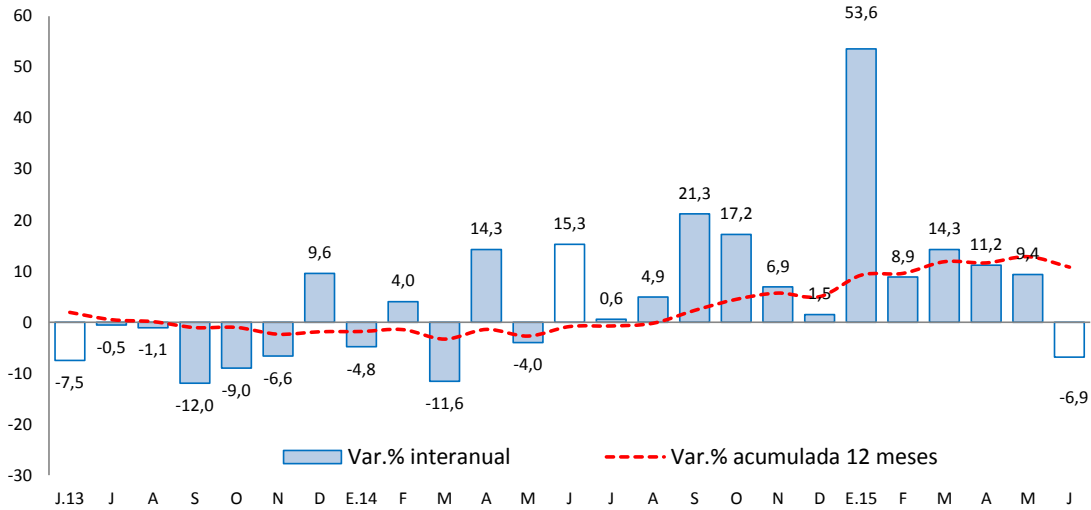

Fuente: Encuesta Mensual a Establecimientos de Hospedaje Temporal – MINCETUR

II. ASPECTOS LABORALES

1. Empleo

- Al término de junio, el empleo en la ciudad de Cerro de Pasco, en empresas privadas formales de 10 a más trabajadores, decreció en 5,2 por ciento interanual, sumando dos meses continuos de resultados negativos. El resultado del mes estuvo influenciado por la disminución de los sectores extractivo (-1,6 por ciento) y servicios (-11,4 por ciento); no obstante el incremento en los rubros de comercio (19,0 por ciento), y transporte, almacenes y comunicaciones (2,0 por ciento).
- Entre enero y junio, se expandió ligeramente en 0,6 por ciento respecto a similar periodo de 2014, explicado por las actividades extractivas (4,6 por ciento), comercio (10,9 por ciento), y transportes, almacenes y comunicaciones (6,3 por ciento).

CUADRO N° 5
CIUDAD DE CERRO DE PASCO: ÍNDICE MENSUAL DE EMPLEO EN EMPRESAS PRIVADAS FORMALES DE 10 Y MÁS TRABAJADORES POR RAMA DE ACTIVIDAD ECONÓMICA 1/
(Octubre 2010=100)

Sectores	Junio			Enero - Junio		
	2014	2015	Var.%	2014	2015	Var.%
Extractiva 2/	74,4	73,2	-1,6	70,6	73,9	4,6
Industria manufacturera	-	-	-	-	-	-
Comercio	116,8	138,9	19,0	120,2	133,2	10,9
Transporte, almacenes y comunicaciones	64,8	66,1	2,0	61,0	64,8	6,3
Servicios 3/	94,8	84,0	-11,4	89,3	84,2	-5,7
Total	81,9	77,6	-5,2	77,6	78,1	0,6

Nota: La información corresponde al primer día de cada mes.

1/ Cifras preliminares.

2/ Conformada por las subramas agricultura, pesca y minería.

3/ Conformada por las subramas servicios prestados a empresas, restaurantes y hoteles, establecimientos financieros, enseñanza, servicios sociales y comunales; y electricidad, gas y agua.

Fuente: MTPE - Encuesta Nacional de Variación del Empleo (ENVME)

Elaboración: BCRP, Sucursal Huancayo. Departamento de Estudios Económicos.

GRÁFICO N° 4
CIUDAD DE CERRO DE PASCO: EMPLEO FORMAL URBANO EN EMP. DE 10 A MÁS TRABAJADORES
 (Variación % respecto a similar mes del año anterior)

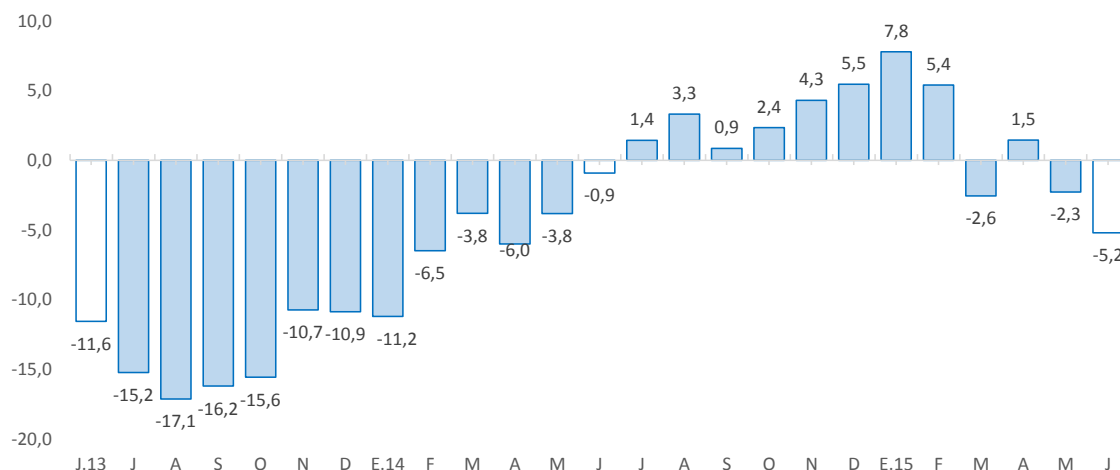

Fuente: Ministerio de Trabajo y Promoción del Empleo.

III. SECTOR EXTERNO

1. Exportaciones

- Las exportaciones de Pasco totalizaron US\$ 65,8 millones en junio, menor en US\$ 7,6 millones (-10,3 por ciento) respecto a similar mes de 2014, sustentado en la disminución de envíos de productos tradicionales en US\$ 10,3 millones (-14,0 por ciento), no obstante el incremento en los no tradicionales en US\$ 2,7 millones. Los menores envíos de **productos tradicionales** se explicaron por la reducción de productos mineros en US\$ 10,4 millones (-14,1 por ciento), principalmente de los concentrados de plata (-82,1 por ciento) y zinc (-53,6 por ciento). Respecto al crecimiento de los **no tradicionales**, se relacionó a los mayores envíos de productos sidero-metalúrgicos.

CUADRO N° 6
EXPORTACIONES POR GRUPO DE PRODUCTOS 1/
 (Valor FOB en millones de US\$)

	Estructura % 2 013	Junio			Enero - Junio		
		2 014	2 015	Var. %	2 014	2 015	Var. %
Productos Tradicionales	99,9	73	63	-14,0	460	470	2,2
Agrícolas	0,2	0	0	-	0	1	44,8
Mineros	99,8	73	63	-14,1	459	469	2,2
Productos No Tradicionales	0,1	0	3	46 895,4	0	14	6 444,7
Agropecuarios	0,1	0	0	2 071,6	0	1	540,6
Textil	0,0	0	0	-	0	0	-
Maderas y papeles, y sus manif.	0,0	0	0	-	0	0	-
Químicos	0,0	0	0	-	0	0	-3,0
Minerales no metálicos	0,0	0	0	-	0	0	-
Sidero - Metalúrgicos y joyería	0,0	0	3	-	0	13	-
Metal - Mecánicos	0,0	0	0	-	0	0	-
Resto de otros no tradicionales	0,0	0	0	-	0	0	-
Total Exportaciones	100,0	73	66	-10,3	460	484	5,2

1/ Cifras Preliminares

Fuente: SUNAT.

Elaboración: BCRP, Sucursal Huancayo. Departamento de Estudios Económicos.

- Entre enero y junio, las ventas totalizaron US\$ 484,0 millones, superior en US\$ 24,0 millones (5,2 por ciento) respecto de similar periodo de 2014, explicado por los mayores envíos de productos tradicionales en US\$ 10,2 millones (2,2 por ciento) y de no tradicionales en US\$ 13,8 millones. Respecto al incremento de los **productos tradicionales**, que significaron el 97,1 por ciento total, se relacionó principalmente a los envíos de concentrados mineros de plata (180,8 por ciento) y plomo (31,2 por ciento); además de los mayores envíos de productos agropecuarios, principalmente de café y lana. En relación a los **no tradicionales**, su incremento se explicó por los mayores envíos de productos agropecuarios y sidero-metalúrgicos.
- Entre enero y junio, los principales destinos de exportación fueron Corea del Sur (28,3 por ciento), China (21,4 por ciento), Canadá (19,1 por ciento), Estados Unidos (3,9 por ciento), Bélgica (3,9 por ciento), Italia (3,6 por ciento), España (3,5 por ciento) y Alemania (3,2 por ciento). Por productos, los mayores envíos se registraron en concentrados de plomo (43,7 por ciento), zinc (29,5 por ciento), cobre (17,3 por ciento) y plata (8,8 por ciento).

IV. CRÉDITOS Y DEPÓSITOS

1. Créditos

- Los créditos en Pasco sumaron S/. 538 millones al término de junio, registrando un ligero crecimiento de 0,3 por ciento respecto de mayo y de 10,5 por ciento comparado de junio 2014. Respecto de mayo, influenciado por la Banca Múltiple (0,1 por ciento), Cajas Municipales (1,9 por ciento), Agrobanco (0,3 por ciento) y Edpymes (1,2 por ciento). En la Banca Múltiple, explicado por los mayores montos otorgados a trabajadores mineros, como efecto de una mayor promoción de créditos de consumo y de una menor tasa de interés; en las Cajas Municipales y Edpymes, se debió al mayor número de trabajadores para impulsar nuevos créditos; y en Agrobanco, por mayores créditos destinados para el incremento en la producción de productos agrícolas (plátano, granadilla y palta) en la provincia de Oxapampa.

CUADRO N° 7
PASCO: CRÉDITO DIRECTO
(Saldos en millones de nuevos soles)

	Saldos en millones de nuevos soles		Tasas de crecimiento (%)	
	may-15	jun-15	Mes	12 Meses
Banco de la Nación 1/	32	32	-0,5	0,5
Agrobanco 2/	57	57	0,3	6,1
Banca Múltiple	256	256	0,1	8,7
Instituciones No Bancarias	192	193	0,8	16,4
Financieras	80	80	-0,7	9,9
Cajas Municipales	108	110	1,9	21,7
Cajas Rurales	0	0	-	-
Edpymes	3	3	1,2	12,5
Total	536	538	0,3	10,5
Empresas	337	323	-4,1	7,8
Personas	200	215	7,7	14,9
Consumo	162	177	9,4	13,5
Hipotecario	38	38	0,6	22,2
MN	472	479	1,4	15,8
ME	64	59	-7,6	-19,0

1/ Considera sólo los créditos de consumo e hipotecario.

2/ No considera los créditos a las demás empresas del sistema financiero.

Fuente: Superintendencia de Banca, Seguros y AFP

Elaboración: BCRP, Sucursal Huancayo. Departamento de Estudios Económicos

- Por **tipo de moneda**, los créditos en moneda nacional, que representaron el 88,9 por ciento, crecieron 1,4 por ciento intermensual; de forma contraria, en moneda extranjera, con una participación de 11,1 por ciento, registraron un decrecimiento de 7,6 por ciento.

GRÁFICO Nº 5
PASCO: CRECIMIENTO DEL CREDITO DIRECTO
 (Variación % respecto a similar mes del año anterior)

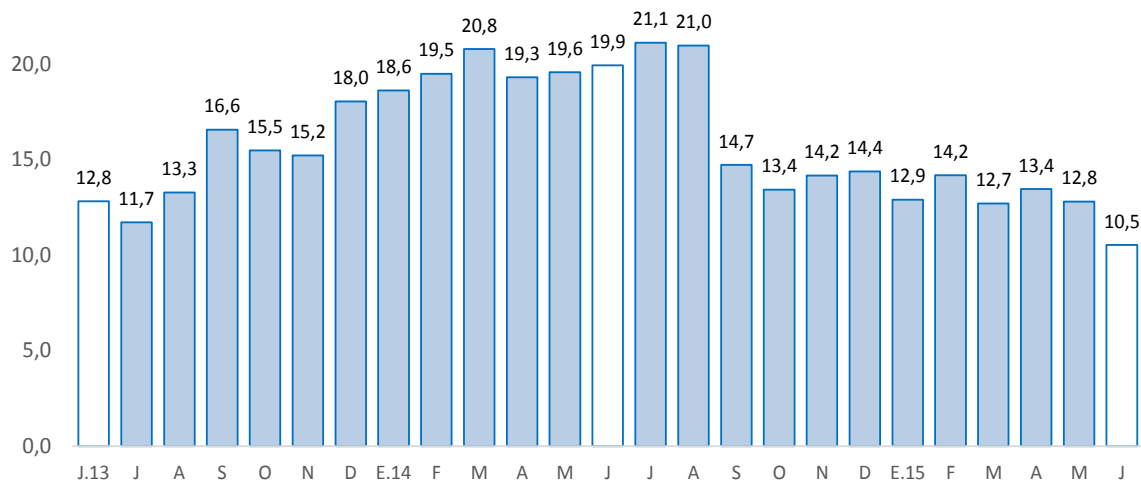

Fuente: Superintendencia de Banca, Seguros y AFP.

- La **cartera morosa** al mes de mayo alcanzó 3,7 por ciento, mayor en 0,3 de punto porcentual respecto a similar mes de 2014. Los mayores ratios se registraron en la Banca Múltiple (4,8 por ciento), Edpymes (4,3 por ciento), Cajas Municipales (3,7 por ciento) y Empresas Financieras (2,7 por ciento).

GRÁFICO Nº 6
PASCO: TASA DE MOROSIDAD 1/
 (En porcentaje)

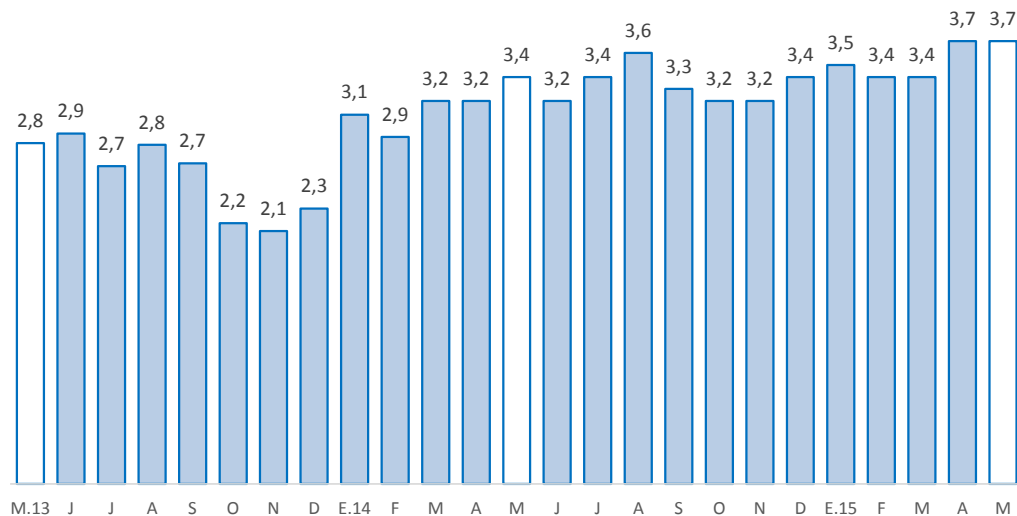

1/ Morosidad = (créditos vencidos + créditos en cobranza judicial) / colocaciones brutas.

2/ Preliminar

Fuente: Superintendencia de Banca, Seguros y AFP.

2. Depósitos

- Los depósitos alcanzaron S/. 466 millones en junio, no registrando variación alguna respecto al mes anterior, no obstante se incrementaron en 4,3 por ciento comparado de junio 2014. Respecto al mes anterior, disminuyeron los depósitos a la vista (-2,0 por ciento), no obstante crecieron los depósitos en ahorro (0,3 por ciento) y a plazo (2,7 por ciento); en depósitos a la vista, se explicó por los mayores retiros de efectivo por parte de las familias, principalmente en la Banca Múltiple y las Financieras; mientras que el incremento en depósitos a plazo, se debió por las mayores tasas de interés de la Banca Múltiple. Los depósitos a la vista representaron el 37,3 por ciento del total; seguido de los depósitos en ahorro (37,2 por ciento) y a plazo (25,5 por ciento).

CUADRO Nº 8
PASCO: DEPÓSITOS
(Saldos en millones de nuevos soles)

	Saldos en millones de nuevos soles		Tasa de crecimiento (%)	
	may-15	jun-15	Mes	12 Meses
Banco de la Nación	159	163	2,1	-0,8
Banca Múltiple	241	237	-1,5	8,1
Instituciones No Bancarias	66	66	0,4	4,0
Financieras	11	11	-0,8	21,4
Cajas Municipales	55	56	0,7	1,2
Cajas Rurales	0	0	-	-
TOTAL	466	466	0,0	4,3
Vista	177	174	-2,0	0,3
Ahorro	173	174	0,3	7,3
A plazo	115	118	2,7	6,0
En MN	392	390	-0,6	1,5
En ME	74	77	3,3	20,9

Fuente: Superintendencia de Banca, Seguros y AFP

Elaboración: BCRP, Sucursal Huancayo. Departamento de Estudios Económicos

- Por **institución financiera**, destacó la Banca Múltiple con una participación de 50,9 por ciento en los depósitos; seguido del Banco de la Nación (34,9 por ciento) y las empresas no bancarias (14,2 por ciento).

GRÁFICO Nº 7
PASCO: CRECIMIENTO DE LOS DEPÓSITOS
(Variación % respecto a similar mes del año anterior)

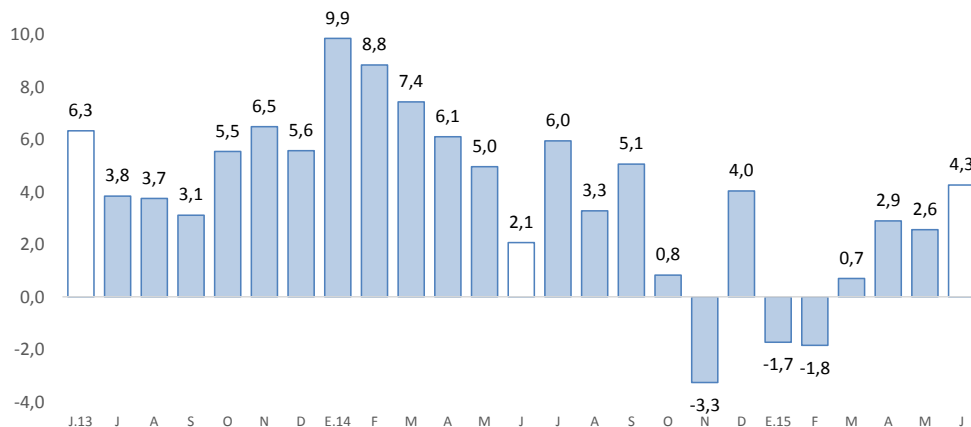

Fuente: SBS y AFP

Elaboración: BCRP-Sucursal Huancayo.

- Por **tipo de moneda**, los depósitos en moneda nacional, que conformaron un 83,6 por ciento de participación, registraron un decrecimiento de 0,6 por ciento intermensual; mientras que en moneda extranjera, con un 16,4 por ciento, aumentó en 3,3 por ciento, explicado principalmente por el incremento del tipo de cambio.

V. EJECUCIÓN PRESUPUESTAL

1. Gasto corriente no financiero

- La ejecución presupuestal del gasto corriente no financiero, neto de transferencias intergubernamentales, decreció en 10,4 por ciento interanual en junio (S/. 4,4 millones menos), influenciado por el Gobierno Nacional (-27,5 por ciento) y las municipalidades (-8,4 por ciento); explicado en ambos casos, por menores devengados en transferencias y, compra de bienes y servicios. No obstante, el resultado del mes fue contrarrestado parcialmente por los mayores gastos del Gobierno Regional (19,2 por ciento), sustentado por el incremento de remuneraciones, transferencias y, compra de bienes y servicios.
- Entre enero y junio, sumó S/. 287,2 millones, registrando un decrecimiento de 1,2 por ciento respecto a similar periodo de 2014, ante los menores montos devengados en el Gobierno Nacional (-5,0 por ciento) y las municipalidades (-4,4 por ciento); explicado en el primer caso, por menores transferencias; mientras que en el segundo, por remuneraciones, transferencias y, compra de bienes y servicios. El resultado del acumulado se contrarrestó parcialmente por el Gobierno Regional (5,0 por ciento), ante los mayores gastos en remuneraciones.

CUADRO Nº 9
GASTO CORRIENTE NO FINANCIERO 1/ 2/
(Millones de nuevos soles)

	Junio			Enero - Junio		
	2 014	2 015	Var.% real	2 014	2 015	Var.% real
Gobierno Nacional	33	24	-27,5	130	127	-5,0
Gobierno Regional	18	22	19,2	105	113	5,0
Gobiernos locales	9	9	-8,4	47	47	-4,4
Total	60	56	-10,4	282	287	-1,2

1/ Información actualizada al 30 de junio de 2015.

2/ Neto de transferencias intergubernamentales. Comprende pensiones y otros gastos corrientes.

Fuente: Ministerio de Economía y Finanzas

Elaboración: BCRP, Sucursal Huancayo. Departamento de Estudios Económicos

2. Inversión pública

- La inversión pública en Pasco, correspondiente a los tres niveles de gobierno, sumó S/. 29,4 millones en el mes, mayor en S/. 12,6 millones (68,7 por ciento) comparado a similar mes de 2014, ante los mayores montos ejecutados en los gobiernos, Nacional (389,3 por ciento) y Regional (168,1 por ciento); en el primer caso, explicado por los sectores justicia y vivienda; mientras que en el segundo, por los rubros de energía, transporte, saneamiento y educación. El resultado del mes se contrarrestó parcialmente por las menores inversiones de las municipalidades (-18,2 por ciento), sustentado por los menores desembolsos en los rubros de saneamiento y cultura.
- Entre enero y junio, la inversión pública acumuló una ejecución de S/. 123,4 millones, inferior en S/. 22,2 millones (-17,8 por ciento) respecto a similar periodo de 2014, ante los menores desembolsos en el Gobierno Regional (-24,3 por ciento) y las municipalidades (-36,7 por ciento); en el primer caso, influenciado por los rubros de transporte, educación, seguridad, cultura, deporte, salud, comunicaciones y agropecuario; mientras que en el segundo, por los sectores transporte, medio ambiente, cultura y deporte. Contrariamente, en el Gobierno Nacional se incrementó en 95,4 por ciento, debido principalmente a la mayor inversión en el sector justicia.

- Respecto al avance de la inversión pública, lo ejecutado entre enero y junio representó en la región el 28,6 por ciento de su Presupuesto Institucional Modificado (PIM) que sumó S/. 431,2 millones. El Gobierno Regional registró un avance de 40,2 por ciento, seguido de las municipalidades (26,7 por ciento) y el Gobierno Nacional (18,8 por ciento).

CUADRO Nº 10
INVERSIÓN PÚBLICA 1/ 2/
(Millones de nuevos soles)

	Junio			Enero - Junio		
	2 014	2 015	Var.% real	2 014	2 015	Var.% real
Gobierno Nacional	2	9	389,3	14	28	95,4
Gobierno Regional	4	11	168,1	76	59	-24,3
Gobiernos locales	11	9	-18,2	56	37	-36,7
Total	17	29	68,7	146	123	-17,8

1/ Información actualizada al 30 de junio de 2015.

2/ Comprende la adquisición de activos no financieros

Fuente: Ministerio de Economía y Finanzas

Elaboración: BCRP, Sucursal Huancayo. Departamento de Estudios Económicos

GRÁFICO Nº 8
CRECIMIENTO DE LA INVERSIÓN PÚBLICA
(Variación % real)

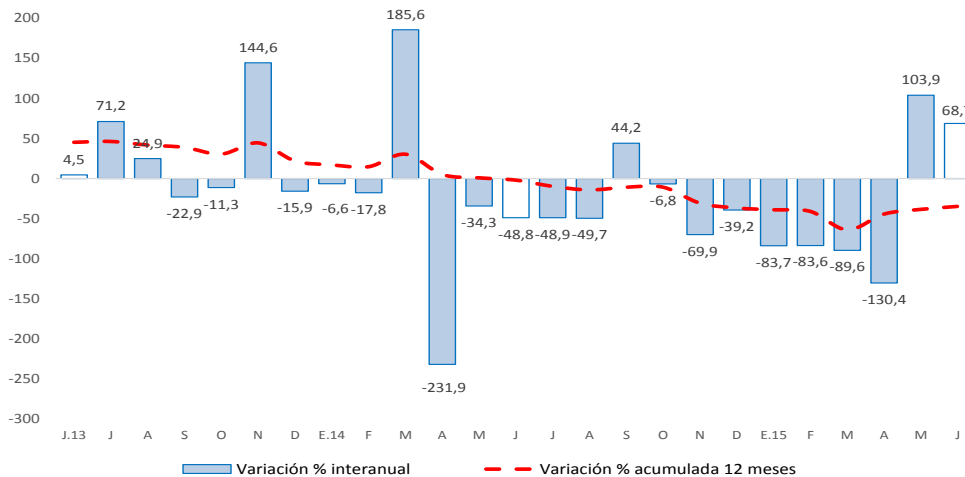

Fuente: Ministerio de Economía y Finanzas

- Entre los principales proyectos que se ejecutaron entre enero y junio, destacaron en el Gobierno Nacional la “Ampliación y mejoramiento del servicio de internamiento penitenciario en la jurisdicción de la oficina regional oriente Pucallpa” con un gasto devengado de S/. 19,8 millones; “Construcción puente carrozable Chuchurras” con un gasto de S/. 1,4 millones; y “Mejoramiento de la carretera Oyón-Ambo” con un gasto de S/. 1,2 millones.
- En el Gobierno Regional, sobresalieron los proyectos de “Mejoramiento y ampliación de los servicios de saneamiento y fortalecimiento institucional integral de la EMAPA Pasco” con un gasto devengado de S/. 27,6 millones; “Ampliación del sistema eléctrico rural de las localidades entre Haswald y Bella Esperanza-Chatarra-Palcazu y ciudad Constitución, provincia Oxapampa” con un gasto acumulado de S/. 6,9 millones; y “Ampliación y mejoramiento de los sistemas de agua potable y alcantarillado del centro poblado San Juan de Milpo, distrito San Francisco de Yarusyacán” con un gasto acumulado de S/. 3,9 millones.



- Por su parte, en los gobiernos locales, los mayores desembolsos se registraron en el “Mejoramiento, ampliación de los sistemas de agua potable, sistema de alcantarillado y tratamiento de aguas residuales de la localidad de Tíclacayán, distrito de Tíclacayán, Pasco” con un gasto de S/. 4,8 millones; “Mejoramiento de la oferta de los servicios educativos en las I.E. del nivel primaria N° 34263 Puerto Mayro; N° 34550 Lagarto Seco; y en las I.E. del nivel secundaria San Pedro de Pichanaz, Aguaruna, Juan Medina Robles, Santa Rosa de Chuchurras” con un gasto de S/. 3,6 millones; y “Mejoramiento y ampliación del sistema de agua potable, sistema de alcantarillado y tratamiento de aguas residuales en la ciudad de Santa Ana de Tusi, distrito de Santa Ana de Tusi, provincia Daniel Alcides Carrión” con un gasto de S/. 3,2 millones.



VI. ANEXOS

ANEXO 1

PASCO: PRODUCCIÓN AGROPECUARIA 1/
(En toneladas métricas)

CULTIVOS	2 014							2 015						CULTIVOS
	JUN	JUL	AGO	SET	OCT	NOV	DIC	ENE	FEB	MAR	ABR	MAY	JUN	
TOTAL AGRÍCOLA														TOTAL AGRÍCOLA
CONSUMO INTERNO														CONSUMO INTERNO
Ají	130	159	122	133	104	139	169	171	149	124	174	161	178	Ají
Alfalfa	195	167	148	124	147	99	109	106	116	119	155	143	174	Alfalfa
Arroz Cáscara	340	463	379	164	86	68	466	838	1 028	560	458	332	352	Arroz Cáscara
Arveja Grano Seco	32	17	0	0	0	0	0	0	0	0	0	59	12	Arveja Grano Seco
Arveja Grano Verde	857	1 390	0	0	0	0	0	0	0	0	0	253	670	Arveja Grano Verde
Caigua	116	219	102	86	105	96	186	212	190	178	383	348	322	Caigua
Cebada Grano	0	119	88	0	0	0	0	0	0	0	0	0	0	Cebada Grano
Frijol Grano Seco	224	258	312	12	4	135	226	250	128	11	7	22	254	Frijol Grano Seco
Granadilla	2 624	2 367	1 937	1 359	1 598	1 605	1 767	2 056	1 177	2 245	2 358	2 467	2 447	Granadilla
Haba Grano Seco	407	350	0	0	0	0	0	0	0	0	0	271	242	Haba Grano Seco
Haba Grano Verde	45	54	24	96	51	32	0	36	45	99	108	1 307	108	Haba Grano Verde
Limón	60	40	0	0	0	0	0	10	0	0	0	60	40	Limón
Maíz Amiláceo	595	995	365	0	0	0	0	0	0	0	0	0	278	Maíz Amiláceo
Maíz Choclo	1 808	0	0	0	0	0	0	0	1 094	1 289	1 578	3 086	2 246	Maíz Choclo
Mandarina	50	21	10	10	0	0	0	0	0	10	22	54	58	Mandarina
Naranja	208	196	28	8	0	15	26	24	11	29	55	234	203	Naranja
Olluco	4 756	72	0	0	0	0	0	0	0	0	0	1 392	4 837	Olluco
Palta	107	73	11	93	65	113	121	170	371	667	337	143	62	Palta
Papa	22 521	8 997	4 787	4 390	943	1 130	4 198	15 431	19 843	25 398	17 566	22 662	32 906	Papa
Papaya	210	228	219	360	110	80	170	160	224	290	139	168	226	Papaya
Piña	53	50	29	29	50	49	103	43	53	40	25	58	55	Piña
Plátano	7 230	7 185	7 392	7 475	7 335	7 228	10 800	7 903	7 561	7 261	7 431	7 559	8 340	Plátano
Rocoto	916	849	862	921	917	836	1 270	1 508	1 855	1 535	1 804	1 861	2 070	Rocoto
Trigo	0	101	243	0	0	0	0	0	0	0	0	0	0	Trigo
Yuca	5 514	5 562	6 316	7 443	7 222	6 169	6 768	8 507	6 536	5 837	5 792	5 367	6 127	Yuca
Zapallo	1 100	1 052	924	1 031	675	1 120	1 148	1 240	344	913	779	1 448	1 815	Zapallo
Otros Cons. Interno	2 306	172	0	0	0	10	0	10	20	0	428	2 594	3 036	Otros Cons. Interno
INDUSTRIAL Y/O EXP.														INDUSTRIAL Y/O EXP.
Cacao	96	292	36	43	162	151	99	17	15	14	16	188	232	Cacao
Café	2 127	1 127	204	0	0	0	0	0	0	91	226	1 702	2 701	Café
Maíz A. Duro	339	367	248	77	28	8	680	2 259	2 141	1 050	286	60	488	Maíz A. Duro
Otros Industrial y/o Exp.	0	605	1 048	1 161	640	31	0	0	0	0	0	0	78	Otros Industrial y/o Exp.
TOTAL PECUARIO														TOTAL PECUARIO
CARNE 2/	777,9	755,1	680,1	613,8	581,4	604,9	777,9	616,2	642,1	658,6	658,5	709,6	786,0	CARNE 2/
Carne Ave	82,8	58,1	62,3	58,4	53,3	50,7	73,3	49,1	67,8	59,1	81,1	82,7	86,2	Carne Ave
Carne Ovino	166,6	163,5	137,0	108,3	106,2	125,4	169,6	130,0	136,0	145,9	134,0	153,7	165,2	Carne Ovino
Carne Porcino	184,4	186,0	154,2	150,2	140,6	125,0	159,5	129,9	150,0	145,4	140,1	154,9	168,7	Carne Porcino
Carne Vacuno	315,8	317,9	298,3	279,5	263,7	281,3	345,5	286,6	270,0	288,2	280,3	292,5	336,8	Carne Vacuno
Carne Caprino	1,9	1,9	2,0	1,2	0,9	1,2	1,8	2,0	1,1	1,1	1,4	2,0	1,7	Carne Caprino
Carne Alpaca	16,8	16,9	14,5	10,3	10,7	14,2	17,0	12,3	11,5	12,8	13,5	14,5	17,1	Carne Alpaca
Carne Llama	9,7	10,8	11,8	5,8	6,0	7,2	11,1	6,2	5,7	6,1	7,9	9,4	10,2	Carne Llama
Huevo	15,1	15,9	16,2	16,4	15,2	14,6	17,7	11,8	11,8	12,8	12,4	13,8	14,8	Huevo
Leche	2 012,1	1 974,6	1 965,1	1 967,4	2 004,4	2 021,5	2 073,5	2 284,0	1 985,0	2 190,5	2 131,2	2 114,4	2 051,5	Leche
Lana	0,0	0,0	0,0	0,0	0,0	0,0	0,0	472,4	262,6	80,5	0,0	0,0	0,0	Lana
FIBRA	0,0	0,0	0,0	0,0	13,4	72,1	60,2	0,0	0,0	0,0	0,0	0,0	0,0	FIBRA
Fibra de Alpaca	0,0	0,0	0,0	0,0	11,7	59,6	52,8	0,0	0,0	0,0	0,0	0,0	0,0	Fibra de Alpaca
Fibra de Llama	0,0	0,0	0,0	0,0	1,7	12,5	7,4	0,0	0,0	0,0	0,0	0,0	0,0	Fibra de Llama

1/ Cifras preliminares

2/ Peso Neto, no de animales en pie.

FUENTE: MINAGRI

ELABORACIÓN: BCRP - Sucursal Huancayo. Departamento de Estudios Económicos.



ANEXO 2

PASCO: PRODUCCIÓN MINERA METÁLICA 1/
(Contenido fino)

Producción Metálica Concentración	2 014							2 015						Producción Metálica Concentración
	JUN	JUL	AGO	SET	OCT	NOV	DIC	ENE	FEB	MAR	ABR	MAY	JUN	
COBRE (TMF)	5 631	5 303	4 764	5 436	4 923	4 370	5 076	966	1 368	5 214	4 240	5 061	4 298	COBRE (TMF)
PLATA (Kg.f)	87 902	93 740	80 270	83 633	81 113	86 460	94 208	51 409	51 824	58 190	51 490	56 168	54 840	PLATA (Kg.f)
ZINC (TMF)	21 699	23 281	21 712	21 665	20 696	25 067	23 158	23 631	21 385	23 965	22 689	21 611	20 290	ZINC (TMF)
PLOMO (TMF)	7 260	7 437	6 136	6 687	6 878	7 514	6 838	7 802	7 805	9 046	7 728	7 355	6 743	PLOMO (TMF)
ORO (Grs.f)	86 551	94 389	81 119	89 167	85 178	130 004	84 991	60 931	73 952	86 500	90 217	99 972	92 440	ORO (Grs.f)

1/ Cifras preliminares.

FUENTE: MINEM

ELABORACIÓN: BCRP. Sucursal Huancayo. Departamento de Estudios Económicos.



ANEXO 3

PASCO: EXPORTACIONES FOB POR TIPO DE PRODUCTOS 1/
(Millones US\$)

TIPO	2 014							2 015						TIPO
	JUN	JUL	AGO	SET	OCT	NOV	DIC	ENE	FEB	MAR	ABR	MAY	JUN	
Productos Tradicionales	73	58	128	75	82	87	70	75	54	91	59	128	63	Productos Tradicionales
Agrícolas	0	0	0	0	0	0	0	0	0	0	0	0	0	Agropecuario
Mineros	73	58	128	75	81	87	70	75	54	91	59	128	63	Minero
Productos No Tradicionales	0	0	0	0	1	1	0	0	2	3	1	5	3	Productos No Tradicionales
Agropecuarios	0	0	0	0	1	1	0	0	0	1	0	0	0	Agropecuarios
Textil	0	0	0	0	0	0	0	0	0	0	0	0	0	Textil
Maderas y papeles, y sus manuf.	0	0	0	0	0	0	0	0	0	0	0	0	0	Maderas y papeles, y sus manuf.
Quimicos	0	0	0	0	0	0	0	0	0	0	0	0	0	Quimicos
Minerales no metálicos	0	0	0	0	0	0	0	0	0	0	0	0	0	Minerales no metálicos
Sidero - Metalúrgicos y joyería	0	0	0	0	0	0	0	0	2	2	1	5	3	Sidero - Metalúrgicos y joyería
Metal - Mecánicos	0	0	0	0	0	0	0	0	0	0	0	0	0	Metal - Mecánicos
Resto de otros no tradicionales	0	0	0	0	0	0	0	0	0	0	0	0	0	Resto de otros no tradicionales
TOTAL EXPORTACIONES	73	58	128	75	82	88	70	75	56	94	60	133	66	TOTAL EXPORTACIONES

1/ Cifras Preliminares.

Fuente: SUNAT

Elaboración: BCRP. Sucursal Huancayo. Departamento de Estudios Económicos.

ANEXO 4

PASCO: EXPORTACIONES FOB DE PRODUCTOS TRADICIONALES 1/
(Millones US\$)

TIPO	2 014							2 015						TIPO
	JUN	JUL	AGO	SET	OCT	NOV	DIC	ENE	FEB	MAR	ABR	MAY	JUN	
AGROPECUARIO	0	0	0	0	0	0	0	0	0	0	0	0	0	AGROPECUARIO
Café														Café
Volúmen (TM)	0	41	19	37	40	24	0	1	0	0	0	0	15	Volúmen (TM)
Valor (Millones US\$)	0	0	0	0	0	0	0	0	0	0	0	0	0	Valor (Millones US\$)
Lana														Lana
Volúmen (TM)	0	0	0	0	0	0	0	0	0	26	101	52	0	Volúmen (TM)
Valor (Millones US\$)	0	0	0	0	0	0	0	0	0	0	0	0	0	Valor (Millones US\$)
MINEROS	73	58	128	75	81	87	70	75	54	91	59	128	63	MINEROS
Plata						0								Plata
Volúmen (TM)	315	176	36	193	62	730	192	576	757	948	449	6 631	286	Volúmen (TM)
Valor (Millones US\$)	4	3	1	2	3	6	4	4	3	4	4	14	1	Valor (Millones US\$)
Cobre														Cobre
Volúmen (TM)	5 535	1 284	19 800	11 320	10 950	20 227	726	21 685	6 216	4 089	3 057	25 249	11 758	Volúmen (TM)
Valor (Millones US\$)	13	2	31	21	20	27	2	21	8	5	4	30	15	Valor (Millones US\$)
Plomo														Plomo
Volúmen (TM)	11 338	12 611	18 498	11 287	15 660	11 185	9 795	9 257	14 166	14 207	16 226	22 104	15 836	Volúmen (TM)
Valor (Millones US\$)	24	36	54	28	48	29	22	30	26	39	34	51	32	Valor (Millones US\$)
Zinc														Zinc
Volúmen (TM)	40 962	20 481	54 380	28 948	14 193	30 001	56 919	24 903	20 669	58 416	20 692	45 064	21 614	Volúmen (TM)
Valor (Millones US\$)	32	16	42	24	10	25	42	20	16	43	16	34	15	Valor (Millones US\$)
Otros (Millones US\$)	1	0	0	0	0	0	0	0	0	0	0	0	0	Otros (Millones US\$)
TOTAL	73	58	128	75	82	87	70	75	54	91	59	128	63	TOTAL

1/ Cifras Preliminares.

Fuente: SUNAT

Elaboración: BCRP. Sucursal Huancayo. Departamento de Estudios Económicos.



ANEXO 5

PASCO: INGRESOS CORRIENTES DEL GOBIERNO CENTRAL

(Millones de nuevos soles)

	2 014							2 015						
	JUN	JUL	AGO	SET	OCT	NOV	DIC	ENE	FEB	MAR	ABR	MAY	JUN	
I. INGRESOS TRIBUTARIOS	6	7	5	7	7	7	8	10	7	7	5	6	6	I. INGRESOS TRIBUTARIOS
1). Impuesto a la Renta	2	2	2	2	2	2	3	3	2	3	2	2	2	1). Impuesto a la Renta
Personas Naturales	1	1	1	1	1	1	1	1	1	1	0	0	0	Personas Naturales
Personas Jurídicas	1	1	1	1	1	1	2	2	1	1	1	1	1	Personas Jurídicas
Regularización	0	0	0	0	0	0	1	0	0	1	1	0	0	Regularización
2). Impuesto a las Importaciones	0	0	0	0	0	0	0	0	0	0	0	0	0	2). Impuesto a las Importaciones
3). Impuesto General a las Ventas	3	3	3	4	3	3	3	6	4	2	2	3	3	3). Impuesto General a las Ventas
4). Imp. Selectivo al Consumo (ISC)	0	0	0	0	0	0	0	0	0	0	0	0	0	4). Imp. Selectivo al Consumo (ISC)
5). Otros Ingresos Tributarios	2	2	1	1	1	2	2	1	1	2	1	2	1	5). Otros Ingresos Tributarios
II. INGRESOS NO TRIBUTARIOS	0	0	0	0	0	0	0	0	0	0	0	0	0	II. INGRESOS NO TRIBUTARIOS
TOTAL INGRESOS (I+II)	6	7	5	7	7	7	8	10	7	7	5	6	6	TOTAL INGRESOS (I+II)

Fuente: Superintendencia Nacional de Administración Tributaria - SUNAT

Elaboración: BCRP - Sucursal Huancayo.

ANEXO 6

PASCO: EJECUCIÓN PRESUPUESTAL DEL GOBIERNO NACIONAL 1/

(Millones de nuevos soles)

	2 014							2 015						
	JUN	JUL	AGO	SEP	OCT	NOV	DIC	ENE	FEB	MAR	ABR	MAY	JUN	
GASTOS NO FINANCIEROS	34,3	26,4	30,9	35,5	34,7	24,5	58,3	19,2	21,9	27,1	29,6	24,1	33,6	GASTOS NO FINANCIEROS
a. GASTOS CORRIENTES	32,6	22,4	27,0	28,1	26,0	18,5	40,3	16,1	20,0	24,2	24,6	17,9	24,5	a. GASTOS CORRIENTES
1. Personal y Obligaciones Sociales	5,8	6,4	5,8	6,2	6,1	6,0	8,1	5,9	6,9	6,8	6,9	6,6	6,7	1. Personal y Obligaciones Sociales
2. Pensiones y Otras Prest. Sociales	5,8	7,5	5,9	9,9	4,7	5,3	11,5	5,3	5,3	5,4	6,0	5,1	5,3	2. Pensiones y Otras Prest. Sociales
3. Bienes y Servicios	9,0	8,2	6,4	6,0	7,3	6,7	11,1	4,8	3,7	9,3	5,0	5,1	3,5	3. Bienes y Servicios
4. Donaciones y Transferencias	0,0	0,0	0,0	0,0	0,0	0,0	0,0	0,0	0,0	0,0	0,0	0,0	0,0	4. Donaciones y Transferencias
5. Otros Gastos Corrientes	12,0	0,3	8,9	5,9	7,8	0,5	9,6	0,2	4,1	2,7	6,6	1,0	9,0	5. Otros Gastos Corrientes
b. GASTOS DE CAPITAL	1,7	4,0	3,9	7,5	8,6	6,1	18,1	3,0	1,9	2,8	5,0	6,2	9,2	b. GASTOS DE CAPITAL
1. Adquisición de Activos No Financieros	1,7	4,0	3,8	7,5	8,6	6,1	16,3	3,0	1,9	2,8	4,9	6,2	8,8	1. Adquisición de Activos No Financieros
2. Otros gastos de capital 2/	0,0	0,0	0,0	0,0	0,0	0,0	1,8	0,0	0,0	0,0	0,1	0,0	0,4	2. Otros gastos de capital

1/ Información actualizada al 30 de junio de 2015.

2/ Neto de transferencias intergubernamentales.

3/ Incluye donaciones y transferencias.

FUENTE: Ministerio de Economía y Finanzas

ELABORACIÓN: BCRP, Sucursal Huancayo. Departamento de Estudios Económicos



ANEXO 7

PASCO: EJECUCIÓN PRESUPUESTAL DEL GOBIERNO REGIONAL 1/

(Millones de nuevos soles)

	2 014							2 015						
	JUN	JUL	AGO	SEP	OCT	NOV	DIC	ENE	FEB	MAR	ABR	MAY	JUN	
GASTOS NO FINANCIEROS	22,1	27,9	25,7	41,0	34,1	33,2	74,4	17,2	18,2	21,5	27,9	54,0	33,6	GASTOS NO FINANCIEROS
a. GASTOS CORRIENTES	18,1	23,9	20,3	24,9	22,5	20,0	48,1	17,1	17,0	16,8	20,2	19,7	22,3	a. GASTOS CORRIENTES
1. Personal y Obligaciones Sociales	13,4	17,3	15,5	16,0	14,6	14,2	26,0	14,8	14,1	12,9	16,1	14,2	15,5	1. Personal y Obligaciones Sociales
2. Pensiones y Otras Prest. Sociales	0,8	1,5	0,8	1,5	1,2	0,9	3,8	1,2	0,8	0,9	0,8	0,9	0,9	2. Pensiones y Otras Prest. Sociales
3. Bienes y Servicios	3,8	4,9	4,0	6,0	6,3	4,7	17,7	1,1	2,1	2,8	3,3	4,6	5,9	3. Bienes y Servicios
4. Otros Gastos Corrientes	0,1	0,2	0,0	1,4	0,4	0,2	0,6	0,0	0,0	0,2	0,0	0,0	0,0	4. Otros Gastos Corrientes
b. GASTOS DE CAPITAL	4,1	4,0	5,4	16,1	11,5	13,2	26,3	0,1	1,2	4,6	7,7	34,3	11,3	b. GASTOS DE CAPITAL
1. Adquisición de Activos No Financieros	4,1	4,0	5,4	16,1	11,5	12,2	25,8	0,1	1,2	4,6	7,7	34,3	11,3	1. Adquisición de Activos No Financieros
2. Otros gastos de capital 2/	0,0	0,0	0,0	0,0	0,0	1,0	0,5	0,0	0,0	0,0	0,0	0,0	0,0	2. Otros gastos de capital

1/ Información actualizada al 30 de junio de 2015.

2/ Incluye donaciones y transferencias.

FUENTE: Ministerio de Economía y Finanzas

ELABORACIÓN: BCRP, Sucursal Huancayo. Departamento de Estudios Económicos

ANEXO 8

PASCO: EJECUCIÓN PRESUPUESTAL DE LOS GOBIERNOS LOCALES 1/

(Millones de nuevos soles)

	2 014							2 015						
	JUN	JUL	AGO	SEP	OCT	NOV	DIC	ENE	FEB	MAR	ABR	MAY	JUN	
GASTOS NO FINANCIEROS	20,7	30,6	25,5	23,4	32,4	25,0	73,8	1,1	7,4	16,2	15,4	25,2	18,2	GASTOS NO FINANCIEROS
a. GASTOS CORRIENTES	9,4	11,6	12,2	4,9	11,9	10,6	24,6	1,1	7,3	10,1	8,9	10,5	8,9	a. GASTOS CORRIENTES
1. Personal y Obligaciones Sociales	1,9	3,4	2,4	1,7	2,4	2,4	3,3	0,7	3,3	2,5	2,2	2,2	2,3	1. Personal y Obligaciones Sociales
2. Pensiones y Otras Prest. Sociales	0,6	0,8	0,8	0,8	0,5	0,7	0,8	0,0	0,1	0,1	0,1	0,4	0,5	2. Pensiones y Otras Prest. Sociales
3. Bienes y Servicios	5,5	6,4	4,8	4,4	4,9	6,3	14,5	0,4	3,7	6,9	6,1	6,0	5,5	3. Bienes y Servicios
4. Donaciones y Transferencias	1,3	0,8	4,2	-2,2	3,9	1,0	5,9	0,0	0,1	0,4	0,3	1,8	0,5	4. Donaciones y Transferencias
5. Otros Gastos Corrientes	0,1	0,1	0,1	0,2	0,1	0,2	0,2	0,0	0,1	0,1	0,2	0,1	0,1	5. Otros Gastos Corrientes
b. GASTOS DE CAPITAL	11,4	19,0	13,2	18,5	20,6	14,3	49,2	0,0	0,1	6,1	6,5	14,6	9,4	b. GASTOS DE CAPITAL
1. Adquisición de Activos No Financieros	11,0	18,9	13,2	18,5	20,5	14,2	48,9	0,0	0,1	6,1	6,4	14,6	9,4	1. Adquisición de Activos No Financieros
2. Otros gastos de capital 2/	0,3	0,1	0,1	0,1	0,1	0,1	0,2	0,0	0,0	0,0	0,0	0,0	0,0	2. Otros gastos de capital

1/ Información actualizada al 30 de junio de 2015.

2/ Incluye donaciones y transferencias.

FUENTE: Ministerio de Economía y Finanzas

ELABORACIÓN: BCRP, Sucursal Huancayo. Departamento de Estudios Económicos.



ANEXO 9

PASCO: MOROSIDAD 1/
(En porcentajes)

ENTIDADES FINANCIERAS	2 014								2 015					ENTIDADES FINANCIERAS
	MAY	JUN	JUL	AGO	SET	OCT	NOV	DIC	ENE	FEB	MAR	ABR	MAY	
I. BANCA MÚLTIPLE	4,6	4,2	4,3	4,6	4,2	3,6	3,6	4,5	4,4	4,2	4,3	4,8	4,8	I. BANCA MÚLTIPLE
II. INSTITUCIONES NO BANCARIAS														II. INSTITUCIONES NO BANCARIAS
Financieras	2,8	2,8	3,1	3,1	2,9	3,1	3,2	2,9	3,1	2,8	3,0	2,9	2,7	Financieras
Cajas Municipales	3,6	3,5	3,9	4,0	3,9	3,9	3,9	3,5	3,9	3,7	3,5	3,6	3,7	Cajas Municipales
EDPYMEs	2,6	2,8	2,6	2,9	2,6	1,8	3,1	3,5	3,9	3,7	4,0	4,4	4,3	EDPYMEs
III. ENTIDADES ESTATALES														III. ENTIDADES ESTATALES
Banco de la Nación 2/	1,1	1,2	1,3	1,3	1,3	1,3	1,4	1,3	1,2	1,3	1,3	1,4	1,3	Banco de la Nación 2/
Agrobanco 3/	0,6	0,6	0,7	0,9	1,0	1,3	1,3	1,1	1,3	3,4	1,4	1,4	1,6	Agrobanco 3/
TOTAL	3,4	3,2	3,4	3,6	3,3	3,2	3,2	3,4	3,5	3,4	3,4	3,7	3,7	TOTAL

1/ Cifras preliminares.

2/ Sólo considera los créditos de consumo e hipotecario.

3/ No considera los créditos a las demás empresas del sector.

FUENTE: Superintendencia de Banca, Seguros y AFP

ELABORACIÓN: BCRP, Sucursal Huancayo. Departamento de Estudios Económicos