

BANCO CENTRAL DE RESERVA DEL PERÚ
SUCURSAL HUANCAYO



PASCO: Síntesis de Actividad Económica
Mayo 2015¹

Departamento de Estudios Económicos

El Banco Central de Reserva del Perú (BCRP) ha considerado presentar un conjunto de indicadores sectoriales de actividad económica con la finalidad de poder realizar el seguimiento del desempeño de la economía departamental. Para el sector real, se ha utilizado el Valor Bruto de Producción a precios del año 2007 para los sectores disponibles. Cabe señalar que a partir de enero 2014, el Instituto Nacional de Estadística (INEI) ha realizado el cambio de año base (de 1994 a 2007) para la construcción del Producto Bruto Interno (PBI) nacional, estando en elaboración la desagregación departamental. En la medida que se publique referida información, el BCRP volvería a elaborar para cada departamento un indicador agregado de actividad económica.

¹ En el presente informe participaron Francisco Callupe Casaño y Joel Jovani Turco Quinto.

ÍNDICE

Página

RESUMEN EJECUTIVO	3
I. ACTIVIDAD PRODUCTIVA	5
1. Actividad primaria.....	5
1.1 Sector agropecuario.....	5
1.2 Sector minería.....	7
2. Otros indicadores sectoriales.....	8
2.1 Sector construcción.....	8
2.2 Arribos a los establecimientos de hospedaje.....	8
II. ASPECTOS LABORALES	9
1. Empleo.....	9
III. SECTOR EXTERNO	10
1. Exportaciones.....	10
IV. CRÉDITOS Y DEPÓSITOS	11
1. Créditos.....	11
2. Depósitos.....	13
V. GASTO PÚBLICO NO FINANCIERO (Ejecución Presupuestal)	14
1. Gasto corriente no financiero.....	14
2. Inversión pública.....	14
VI. ANEXOS	17



RESUMEN EJECUTIVO

Principales hechos de importancia

- En mayo, el **sector minero** disminuyó en 10,2 por ciento interanual, explicado por la menor producción de cobre y plata. De forma contraria, la producción agropecuaria creció en 8,1 por ciento, influenciado por el incremento de la actividad agrícola, no obstante la reducción del sector pecuario.
- En cuanto a los **otros indicadores de actividad económica**, destacó en mayo el incremento del crédito directo total (12,8 por ciento); crédito de consumo (4,4 por ciento); crédito hipotecario (22,6 por ciento); los arribos a los establecimientos de hospedaje (9,4 por ciento); y la inversión pública (103,9 por ciento). Contrariamente, se redujeron los despachos de cemento (-28,2 por ciento) y el empleo formal urbano en empresas de 10 y más trabajadores (-2,3 por ciento).

Actividad primaria

- El **sector agropecuario** creció en 8,1 por ciento interanual en mayo, sumando seis meses de continuo crecimiento, sustentado en el incremento de la actividad agrícola (10,9 por ciento), no obstante el decrecimiento del subsector pecuario (-4,1 por ciento). Entre enero y mayo, aumentó 13,4 por ciento respecto a similar periodo de 2014, ante el dinamismo observado en el subsector agrícola (18,5 por ciento), contrarrestado parcialmente por la actividad pecuaria (-1,0 por ciento).
- La **actividad minera** registró un resultado negativo en el mes luego de crecer en marzo y abril. En mayo, disminuyó en 10,2 por ciento interanual, debido a la menor producción de cobre (-7,3 por ciento) y plata (-33,7 por ciento), no obstante el incremento de la producción de plomo (1,4 por ciento) y oro (17,5 por ciento). Entre enero y mayo, disminuyó en 8,2 por ciento respecto a similar periodo de 2014, influenciado por la menor producción de cobre (-31,8 por ciento) y plata (-28,0 por ciento).

Otros indicadores de actividad económica

- Los **despachos de cemento** disminuyeron por quince meses consecutivos, reduciéndose en 28,2 por ciento interanual durante mayo, explicado principalmente por el menor desempeño de la inversión privada y pública. Entre enero y mayo, se contrajeron en 24,0 por ciento respecto a similar periodo de 2014, resultado asociado principalmente a la menor inversión privada y pública, decreciendo esta última en 29,2 por ciento en el acumulado.
- Los **arribos a los establecimientos de hospedaje** crecieron por duodécimo mes consecutivo, aumentando 9,4 por ciento interanual en mayo, explicado por la mayor afluencia de visitantes nacionales, no obstante la reducción de visitantes extranjeros. Entre enero y mayo, aumentaron en 18,6 por ciento respecto de similar periodo de 2014, influenciado por los incrementos de visitantes nacionales hacia las provincias de Oxapampa y Pasco.
- El **empleo formal** en las empresas de 10 a más trabajadores en la ciudad de Cerro de Pasco, decreció en 2,3 por ciento interanual, luego que se registrara un resultado positivo en abril, influenciado por la reducción en el sector servicios (-7,3 por ciento). Entre enero y mayo, se expandió 1,9 por ciento respecto a similar periodo de 2014.
- El **crédito directo total** en la región (S/. 536 millones) aumentó en 12,8 por ciento en términos nominales con respecto a mayo de 2014, sobresaliendo los mayores montos otorgados por Agrobanco, Banco de la Nación, la Banca Múltiple e instituciones no bancarias; mientras que los **créditos de consumo e hipotecarios** crecieron en 4,4 y 22,6 por ciento, respectivamente.

- La **inversión pública** del mes (S/. 55,2 millones) aumentó en 103,9 por ciento interanual, ante los mayores montos ejecutados en todos los niveles de gobierno. Entre enero y mayo, acumuló una ejecución de S/. 94,0 millones, inferior en S/. 34,8 millones (-29,2 por ciento) respecto a similar periodo de 2014, ante los menores desembolsos en el Gobierno Regional y los municipios. En el avance, los tres principales proyectos con mayor monto ejecutado fueron: “Mejoramiento y ampliación de los servicios de saneamiento y fortalecimiento institucional integral de la EMAPA Pasco” con un gasto devengado de S/. 25,3 millones, a cargo del Gobierno Regional; “Ampliación y mejoramiento del servicio de internamiento penitenciario en la jurisdicción de la oficina regional oriente Pucallpa” con un gasto acumulado de S/. 15,1 millones, a cargo del Gobierno Nacional; y “Mejoramiento, ampliación de los sistemas de agua potable, sistema de alcantarillado y tratamiento de aguas residuales de la localidad de Ticlacayán, distrito de Ticlacayán, Pasco” con un gasto devengado de S/. 4,8 millones, ejecutado por las municipalidades.

CUADRO N° 1
OTROS INDICADORES DE ACTIVIDAD ECONÓMICA
(Variación % respecto a similar mes del año anterior)

	Dic.14	Ene.15	Feb.15	Mar.15	Abr.15	May.15
Despachos de cemento 1/	↓ -3,3	↓ -14,4	↓ -32,4	↓ -17,2	↓ -26,0	↓ -28,2
Arribos a los establecimientos de hospedaje	↑ 1,5	↑ 53,6	↑ 8,9	↑ 14,3	↑ 11,2	↑ 9,4
Empleo formal urbano 2/	↑ 5,5	↑ 7,8	↑ 5,4	↓ -2,6	↑ 1,5	↓ -2,3
Crédito total 3/	↑ 14,4	↑ 12,9	↑ 14,2	↑ 12,7	↑ 13,4	↑ 12,8
Crédito de consumo 3/	↑ 10,6	↑ 10,7	↑ 11,5	↑ 11,8	↑ 13,4	↑ 4,4
Crédito hipotecario 3/	↑ 10,1	↑ 11,3	↑ 16,1	↑ 21,0	↑ 18,2	↑ 22,6
Inversión pública 1/	↓ -39,2	↓ -83,7	↓ -83,6	↓ -89,6	↓ -130,4	↑ 103,9

1/ En términos reales.

2/ En empresas de 10 a más trabajadores situadas en la ciudad de Cerro de Pasco

3/ En términos nominales.

Fuentes: BCRP - Sucursal Huancayo, UNACEM, MINCETUR, MTPE, SBS y MEF.

I. ACTIVIDAD PRODUCTIVA

1. Actividad primaria

1.1 Sector agropecuario

- La actividad agropecuaria creció en 8,1 por ciento interanual en mayo, sumando seis meses de continuo crecimiento, sustentado en el incremento de la actividad agrícola (10,9 por ciento), no obstante el decrecimiento del subsector pecuario (-4,1 por ciento). Entre enero y mayo, aumentó 13,4 por ciento respecto a similar periodo de 2014, ante el dinamismo observado en el subsector agrícola (18,5 por ciento), contrarrestado parcialmente por la actividad pecuaria (-1,0 por ciento).
- El subsector agrícola creció 10,9 por ciento interanual en el mes, explicado por la mayor oferta con destino al mercado interno (6,8 por ciento) y al mercado externo y agroindustria (26,1 por ciento); destacando en el primer caso, los incrementos en rocoto (90,6 por ciento), plátano (11,1 por ciento), haba grano verde (79,2 por ciento), olluco (41,1 por ciento), zapallo (28,6 por ciento), caigua (89,7 por ciento) y arroz cáscara (89,1 por ciento); mientras que en el segundo, se debió principalmente a café (16,6 por ciento) y cacao (676,3 por ciento). El incremento en olluco se explicó por los mayores rendimientos, debido al favorable clima en las zonas productoras de la provincia de Daniel Alcides Carrión. Respecto al incremento en café, se sustentó en las mayores superficies cosechadas, explicado por las mayores siembras (en campañas anteriores) en las zonas productoras de Oxapampa. Entre enero y mayo, creció 18,5 por ciento, debido a la mayor producción para el mercado interno (19,5 por ciento), destacando los incrementos en papa (50,2 por ciento), yuca (48,9 por ciento), rocoto (94,2 por ciento), maíz choclo (26,5 por ciento) y arroz cáscara (22,0 por ciento), entre los principales; además de la mayor oferta para el mercado externo y agroindustria (11,4 por ciento), influenciado por maíz amarillo duro (14,1 por ciento), café (2,2 por ciento) y cacao (190,3 por ciento).

CUADRO N° 2
SECTOR AGROPECUARIO 1/
(Miles de Toneladas)

Subsectores	Estructura Porcentual 2013 /2	Mayo			Enero - Mayo		
		2 014	2 015	Var.%	2 014	2 015	Var.%
AGRÍCOLA	70,7			10,9			18,5
Orientada al mercado interno 2/	57,0			6,8			19,5
Papa	11,0	23,5	22,7	-3,5	67,2	100,9	50,2
Plátano	9,4	6,8	7,6	11,1	36,9	35,4	-4,2
Yuca	7,1	5,9	5,4	-9,7	21,5	32,0	48,9
Granadilla	11,2	3,0	2,5	-18,5	15,4	10,3	-32,9
Rocoto	3,4	1,0	1,9	90,6	4,4	8,6	94,2
Maíz Choclo	1,7	2,9	3,1	5,1	5,6	7,0	26,5
Zapallo	1,0	1,1	1,4	28,6	4,4	4,7	8,5
Arroz Cáscara	1,0	0,2	0,3	89,1	2,6	3,2	22,0
Orientada al mercado externo y agroindustria 2/	13,6			26,1			11,4
Maíz A. Duro	1,3	0,2	0,1	-71,3	5,1	5,8	14,1
Café	9,9	1,5	1,7	16,6	2,0	2,0	2,2
Cacao	0,8	0,0	0,2	676,3	0,1	0,2	190,3
PECUARIO	29,3			-4,1			-1,0
Carne de vacuno 3/	7,8	0,3	0,3	-5,8	1,5	1,4	-4,6
Carne de ave 3/	1,1	0,1	0,1	-8,5	0,4	0,4	0,0
Carne de ovino 3/	4,7	0,2	0,2	1,7	0,7	0,7	-2,4
Leche	5,8	2,1	2,1	-1,3	10,1	10,4	2,9
SECTOR AGROPECUARIO	100,0			8,1			13,4

1/ Cifras preliminares

2/ A precios de 2007

3/ Peso neto

Fuente: Ministerio de Agricultura y Riego

Elaboración: BCRP, Sucursal Huancayo. Departamento de Estudios Económicos



- La producción pecuaria decreció en 4,1 por ciento interanual en el mes, debido a la menor producción de leche (-1,3 por ciento) y huevo (-2,2 por ciento), además de carnes de, vacuno (-5,8 por ciento), ave (-8,5 por ciento), porcino (-6,8 por ciento) y caprino (-8,8 por ciento). Entre enero y mayo, se redujo ligeramente en 1,0 por ciento, influenciado por la menor oferta de huevo (-4,3 por ciento), además de carnes de, vacuno (-4,6 por ciento), caprino (-11,9 por ciento), porcino (-4,8 por ciento) y ovino (-2,4 por ciento). La mayor producción de leche y, carnes de vacuno y porcino, se concentra en la provincia de Oxapampa por ostentar un clima adecuado y disponibilidad de pastos, mientras que la oferta de lana y, carnes de ovino y alpaca proviene de las provincias de Pasco y Daniel Alcides Carrión.
- En cuanto al avance de las siembras, correspondiente a la actual campaña agrícola (2014-2015), se instalaron 31 993 hectáreas, menor en 387 hectáreas (-1,2 por ciento) respecto a su similar de la campaña anterior (2013-2014), debido a menores instalaciones de cultivos permanentes (1 626 hectáreas o 32,1 por ciento menos), no obstante el incremento de los de tipo transitorio (1 239 hectáreas o 4,5 por ciento más). Respecto a los cultivos permanentes, su reducción se relacionó principalmente a granadilla, café, rocoto, papaya, achote, palta, además de pastos braquearía y setárea. En cuanto a los cultivos transitorios, su incremento se explicó principalmente por papa, yuca, arroz cáscara, maca, olluco, frijol grano seco, zapallo y oca; en papa, se debió a los altos precios registrados durante enero y abril, además de la disposición de semilla de mejor calidad en las provincias de Pasco y Daniel Alcides Carrión; mientras que en arroz cáscara, ante las condiciones climáticas favorables en la provincia de Oxapampa.

CUADRO N° 3
SUPERFICIE SEMBRADA 1/
(Hectáreas)

	Campaña Agrícola 2/		Variación	
	2013-2014	2014-2015	Absoluta	Porcentual
Cultivos Transitorios	27 318	28 557	1 239	4,5
Papa	8 796	9 004	208	2,4
Maíz A. Duro	4 499	3 935	-564	-12,5
Yuca	3 655	3 844	189	5,2
Arroz Cáscara	2 845	3 045	200	7,0
Maíz Amiláceo	1 553	1 562	9	0,6
Maca	151	935	784	519,2
Frijol Grano Seco	866	847	-19	-2,2
Olluco	692	703	11	1,6
Arveja Grano Verde	710	684	-26	-3,7
Haba Grano Seco	698	655	-43	-6,2
Otros	2 853	3 343	490	17,2
Cultivos Permanentes	5 062	3 436	-1 626	-32,1
Granadilla	1 010	869	-141	-14,0
Pasto Braquearía	1 055	716	-339	-32,1
Plátano	493	502	9	1,8
Rocoto	412	379	-33	-8,0
Pasto setarea	341	301	-40	-11,7
Otros	1 751	669	-1 082	-61,8
TOTAL	32 379	31 993	-387	-1,2

1/ Cifras preliminares

2/ De agosto a mayo

Fuente: Dirección Regional de Agricultura - Pasco

Elaboración: BCRP, Sucursal Huancayo. Departamento de Estudios Económicos



1.2 Sector minería

- La producción minera del mes registró un resultado negativo luego de crecer en marzo y abril. En mayo, disminuyó en 10,2 por ciento interanual, debido a la menor producción de cobre (-7,3 por ciento) en las mineras Atacocha, Milpo y El Brocal; y plata (-33,7 por ciento) en Buenaventura, Aurífera Aurex, Atacocha y Administradora SAC. Contrariamente, se incrementó la producción de plomo (1,4 por ciento) en Atacocha, Milpo, Pan American Silver y El Brocal; y oro (17,5 por ciento) en las mineras Atacocha, Milpo y Pan American Silver.
- Entre enero y mayo, disminuyó en 8,2 por ciento respecto a similar periodo de 2014, influenciado por la menor producción de cobre (-31,8 por ciento) y plata (-28,0 por ciento). El decrecimiento de cobre se registró en las mineras Atacocha, Milpo, El Brocal y Administradora SAC; y de plata, en Buenaventura, Aurífera Aurex, Milpo y Administradora SAC. El resultado del acumulado se contrarrestó parcialmente por la mayor producción de plomo (20,1 por ciento), zinc (10,9 por ciento) y oro (9,2 por ciento).
- Entre enero y mayo, a precios de 2007, la producción de zinc significó el 47 por ciento del VBP minero, seguido por plata (20 por ciento), cobre (18 por ciento), plomo (14 por ciento) y oro (2 por ciento).

**CUADRO N° 4
SECTOR MINERÍA 1/**

(Variación % real respecto a similar periodo del año anterior)

	Estructura Porcentual 2013 2/	Mayo			Enero - Mayo		
		2 014	2 015	Var. %	2 014	2 015	Var. %
Cobre (TMF)	15,8	5 457	5 061	-7,3	24 710	16 849	-31,8
Plomo (TMF)	11,5	7 250	7 355	1,4	33 074	39 736	20,1
Zinc (TMF)	44,4	21 613	21 611	0,0	102 115	113 281	10,9
Oro (Grs.f)	1,4	85 092	99 972	17,5	376 865	411 572	9,2
Plata (Kg.f)	27,0	84 739	56 168	-33,7	373 637	269 081	-28,0
TOTAL 1/				-10,2			-8,2

1/ Cifras preliminares.

2/ A precios de 2007.

Fuente: Ministerio de Energía y Minas.

Elaboración: BCRP, Sucursal Huancayo, Departamento de Estudios Económicos.

**GRÁFICO N° 1
CRECIMIENTO DE LA PRODUCCIÓN MINERA**
(Variación % real respecto a similar mes del año anterior)

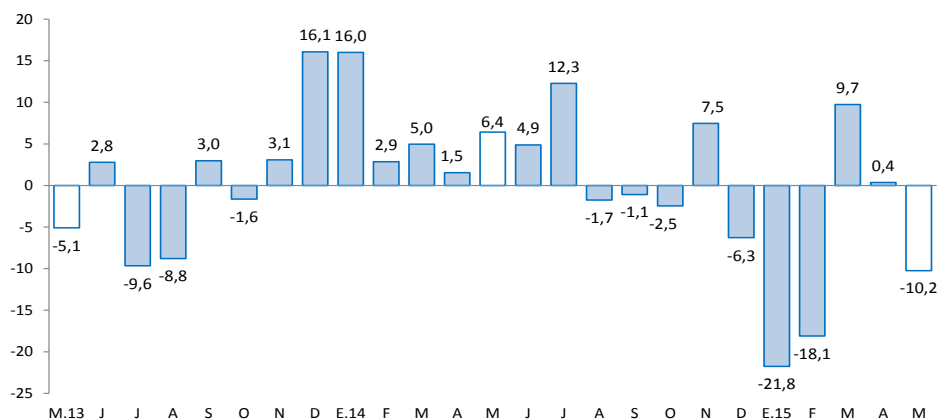

Fuente: MINEM.

Elaboración: BCRP, Sucursal Huancayo, Departamento de Estudios Económicos.

2. Otros indicadores sectoriales

2.1 Sector construcción

- Los despachos de cemento por la empresa UNACEM (plantas Condorcocha y Atocongo con las marcas Cemento Andino y Sol, respectivamente), disminuyeron por quince meses consecutivos, reduciéndose en 28,2 por ciento interanual durante mayo, explicado principalmente por el menor desempeño de la inversión privada y pública.
- Entre enero y mayo, los despachos de cemento se contrajeron en 24,0 por ciento respecto a similar periodo de 2014. Este resultado se asoció principalmente a la menor inversión privada y pública, decreciendo esta última en 29,2 por ciento en el acumulado, ante menores transferencias por Canon Minero y el ingreso de nuevas autoridades al Gobierno Regional y a las municipalidades.

GRÁFICO N° 2
CRECIMIENTO DE LOS DESPACHOS DE CEMENTO
(Variación % real respecto a similar mes del año anterior)

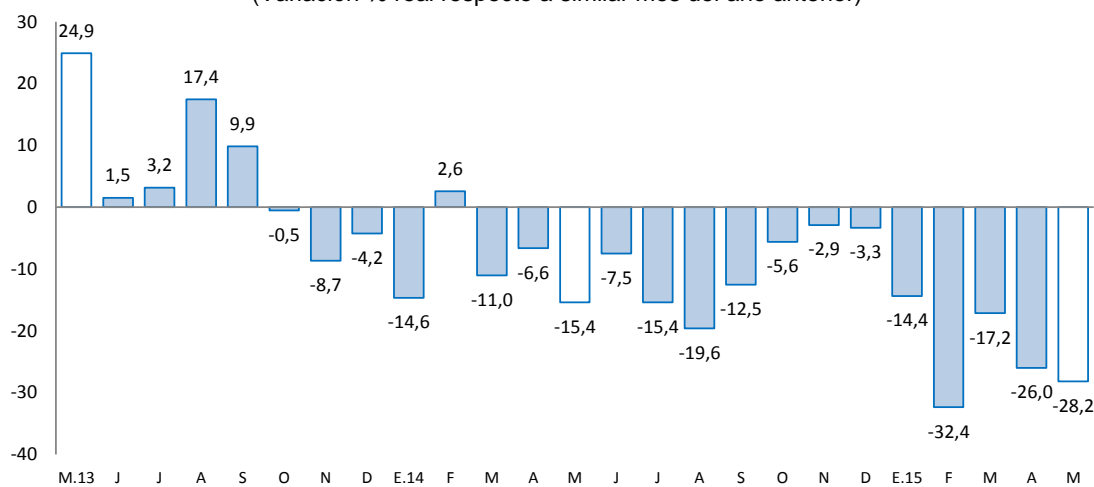

Fuente: BCRP, Sucursal Huancayo en base a información de UNACEM (Plantas Condorcocha y Atocongo).

2.2 Arribos a los establecimientos de hospedaje

- El número de arribos a los establecimientos de hospedaje (20,8 miles) se incrementó por duodécimo mes consecutivo, aumentando 9,4 por ciento interanual en mayo, explicado por la mayor afluencia de visitantes nacionales (9,9 por ciento), no obstante la reducción de visitantes extranjeros (-31,6 por ciento). Entre enero y mayo, registró un crecimiento de 18,6 por ciento respecto de similar periodo de 2014, influenciado por los incrementos de visitantes nacionales hacia las provincias de Oxapampa y Pasco. El departamento cuenta con importantes atractivos turísticos ubicados en la zona ceja de selva y selva (provincia de Oxapampa), así como en la localidad de Huayllay, provincia de Pasco, en la que se cuenta los atractivos turísticos del Bosque de Piedras y los Baños Termales de Calera.
- Del total de arribos durante el avance, el 99,3 por ciento fueron nacionales, de los cuales el 35 por ciento procedió del propio departamento, seguido de Lima Metropolitana (21 por ciento), Junín (18 por ciento), Lima provincias (12 por ciento) y Huánuco (9 por ciento). Asimismo, del total de visitantes extranjeros, el 29 por ciento procedió de Alemania, seguido de Estados Unidos (13 por ciento), España (8 por ciento) y Francia (7 por ciento), entre los principales.

GRÁFICO N° 3
CRECIMIENTO DE ARRIBOS A ESTABLECIMIENTOS DE HOSPEDAJE
(Variación %)

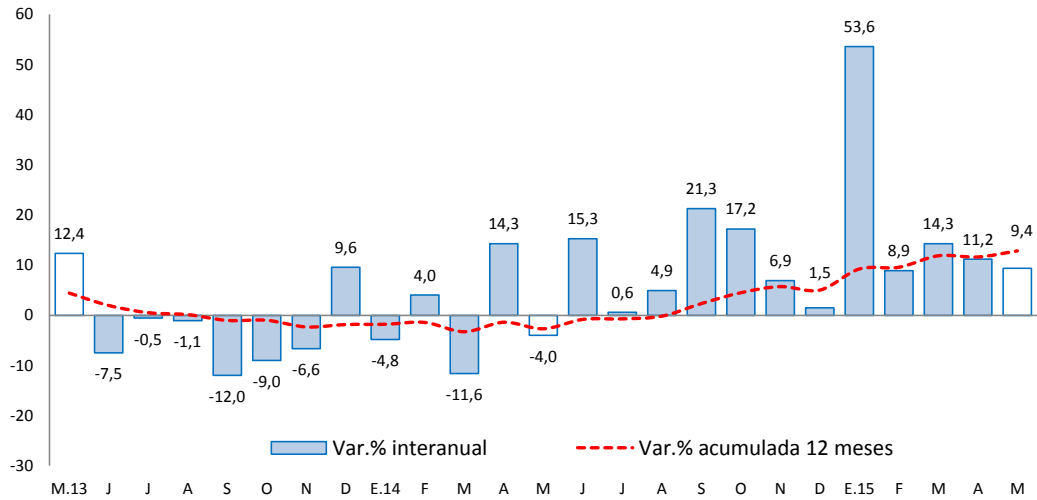

Fuente: Encuesta Mensual a Establecimientos de Hospedaje Temporal – MINCETUR

II. ASPECTOS LABORALES

1. Empleo

- Al término de mayo, el empleo en la ciudad de Cerro de Pasco, en empresas privadas formales de 10 a más trabajadores, decreció en 2,3 por ciento interanual, luego que se registrara un resultado positivo en abril. El resultado del mes estuvo influenciado por la disminución del sector servicios (-7,3 por ciento); no obstante el incremento en los rubros de comercio (18,9 por ciento), y transporte, almacenes y comunicaciones (8,3 por ciento).
- Entre enero y mayo, se expandió 1,9 por ciento respecto a similar periodo de 2014, explicado por las actividades extractivas (6,0 por ciento), comercio (9,3 por ciento), y transportes, almacenes y comunicaciones (7,2 por ciento).

CUADRO N° 5
CIUDAD DE CERRO DE PASCO: ÍNDICE MENSUAL DE EMPLEO EN EMPRESAS PRIVADAS FORMALES DE 10 Y MÁS TRABAJADORES POR RAMA DE ACTIVIDAD ECONÓMICA 1/
(Octubre 2010=100)

Sectores	Mayo			Enero - Mayo		
	2014	2015	Var.%	2014	2015	Var.%
Extractiva 2/	74,4	74,7	0,3	69,8	74,0	6,0
Industria manufacturera	-	-	-	-	-	-
Comercio	118,0	140,3	18,9	120,9	132,1	9,3
Transporte, almacenes y comunicaciones	61,0	66,1	8,3	60,3	64,6	7,2
Servicios 3/	89,6	83,1	-7,3	88,2	84,3	-4,4
Total	80,1	78,3	-2,3	76,7	78,2	1,9

Nota: La información corresponde al primer día de cada mes.

1/ Cifras preliminares.

2/ Conformada por las subramas agricultura, pesca y minería.

3/ Conformada por las subramas servicios prestados a empresas, restaurantes y hoteles, establecimientos financieros, enseñanza, servicios sociales y comunales; y electricidad, gas y agua.

Fuente: MTPE - Encuesta Nacional de Variación del Empleo (ENVME)

Elaboración: BCRP, Sucursal Huancayo. Departamento de Estudios Económicos.

GRÁFICO N° 4
CIUDAD DE CERRO DE PASCO: EMPLEO FORMAL URBANO EN EMP. DE 10 A MÁS TRABAJADORES
 (Variación % respecto a similar mes del año anterior)

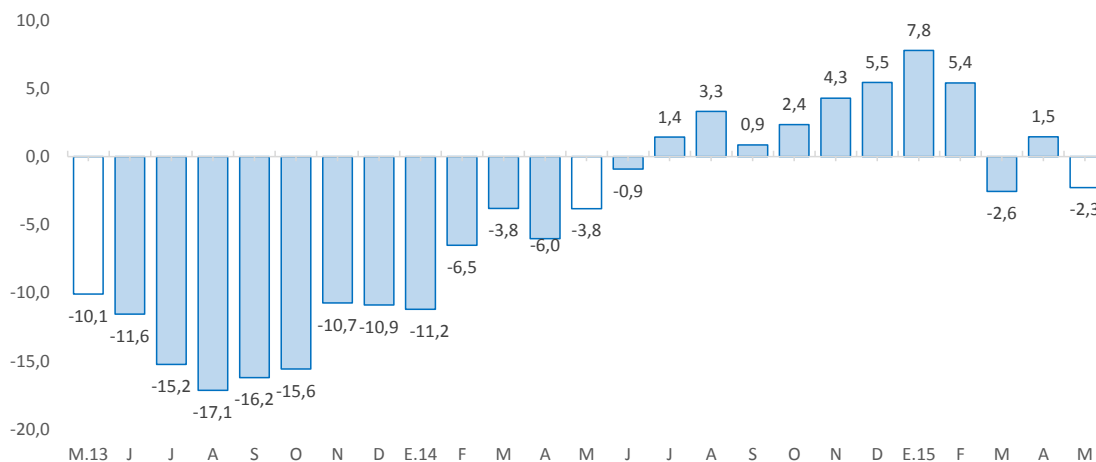

Fuente: Ministerio de Trabajo y Promoción del Empleo.

III. SECTOR EXTERNO

1. Exportaciones

- Las exportaciones de Pasco totalizaron US\$ 125,7 millones en mayo, superior en US\$ 56,5 millones (81,7 por ciento) respecto a similar mes de 2014, sustentado en los mayores envíos de productos tradicionales en US\$ 51,6 millones (74,6 por ciento), además del incremento en los no tradicionales en US\$ 5,0 millones. Los mayores envíos de **productos tradicionales** se explicaron por los incrementos de productos mineros en US\$ 51,5 millones (74,4 por ciento), principalmente de los concentrados de plata (517,5 por ciento), cobre (112,7 por ciento), plomo (57,9 por ciento) y zinc (23,8 por ciento). Respecto al crecimiento de los **no tradicionales**, se relacionó a los mayores envíos de productos sidero-metalúrgicos.

CUADRO N° 6
EXPORTACIONES POR GRUPO DE PRODUCTOS 1/
 (Valor FOB en millones de US\$)

	Estructura %	Mayo			Enero - Mayo		
		2 013	2 014	2 015	Var. %	2 014	2 015
Productos Tradicionales	99,9	69	121	74,6	386	418	8,2
Agrícolas	0,2	0	0	-	0	0	29,4
Mineros	99,8	69	121	74,4	386	418	8,2
Productos No Tradicionales	0,1	0	5	101 012,0	0	11	5 250,5
Agropecuarios	0,1	0	0	-	0	1	434,2
Textil	0,0	0	0	-	0	0	-
Maderas y papeles, y sus manuf.	0,0	0	0	-	0	0	-
Químicos	0,0	0	0	-100,0	0	0	-3,0
Minerales no metálicos	0,0	0	0	-	0	0	-
Sidero - Metalúrgicos y joyería	0,0	0	5	-	0	10	-
Metal - Mecánicos	0,0	0	0	-	0	0	-
Resto de otros no tradicionales	0,0	0	0	-	0	0	-
Total Exportaciones	100,0	69	126	81,7	387	429	11,0

1/ Cifras Preliminares

Fuente: SUNAT.

Elaboración: BCRP, Sucursal Huancayo. Departamento de Estudios Económicos.



- Entre enero y mayo, las ventas totalizaron US\$ 429,4 millones, superior en US\$ 42,7 millones (11,0 por ciento) respecto de similar periodo de 2014, explicado por los mayores envíos de productos tradicionales en US\$ 31,8 millones (8,2 por ciento) y de no tradicionales en US\$ 10,9 millones. Respecto al incremento de los **productos tradicionales**, que significaron el 97,4 por ciento total, se relacionó principalmente a los envíos de concentrados mineros de plata (338,1 por ciento), plomo (43,0 por ciento) y zinc (0,4 por ciento); además de los mayores envíos de productos agrícolas. En relación a los **no tradicionales**, su incremento se explicó por los mayores envíos de productos agropecuarios y sidero-metalúrgicos.
- Entre enero y mayo, los principales destinos de exportación fueron Corea del Sur (23,7 por ciento), Canadá (20,9 por ciento), China (19,8 por ciento), Alemania (6,0 por ciento), Italia (5,6 por ciento), Bélgica (4,4 por ciento), Estados Unidos (4,3 por ciento), España (3,0 por ciento) y Japón (2,3 por ciento). Por productos, los mayores envíos se registraron en concentrados de plomo (45,7 por ciento), zinc (28,1 por ciento), cobre (16,0 por ciento) y plata (9,6 por ciento).

IV. CRÉDITOS Y DEPÓSITOS

1. Créditos

- Los créditos en Pasco sumaron S/. 536 millones al término de mayo, registrando un crecimiento de 1,2 por ciento respecto de abril y de 12,8 por ciento comparado de mayo 2014. Respecto de abril, influenciado por los mayores créditos a empresas (5,2 por ciento), no obstante la reducción en los créditos a personas (-5,0 por ciento). Los créditos a empresas se sustentaron por los mayores montos otorgados a contratistas mineros por parte de la Banca Múltiple, ante una ligera recuperación de la producción minera en los meses de marzo y abril; además de mayores montos ofertados por campañas del Día de la Madre, principalmente a microempresas del sector comercio.

CUADRO N° 7
PASCO: CRÉDITO DIRECTO
(Saldos en millones de nuevos soles)

	Saldos en millones de nuevos soles		Tasas de crecimiento (%)	
	abr-15	may-15	Mes	12 Meses
Banco de la Nación 1/	32	32	0,2	1,2
Agrobanco 2/	56	57	1,4	11,1
Banca Múltiple	252	256	1,5	12,1
Instituciones No Bancarias	190	192	0,9	16,5
Financieras	80	80	0,4	12,9
Cajas Municipales	107	108	1,2	19,6
Cajas Rurales	0	0	-	-
Edpymes	3	3	0,5	8,9
Total	530	536	1,2	12,8
Empresas	320	337	5,2	16,3
Personas	210	200	-5,0	7,4
Consumo	174	162	-7,2	4,4
Hipotecario	36	38	5,3	22,6
MN	464	472	1,7	16,6
ME	66	64	-2,6	-9,2

1/ Considera sólo los créditos de consumo e hipotecario.

2/ No considera los créditos a las demás empresas del sistema financiero.

Fuente: Superintendencia de Banca, Seguros y AFP

Elaboración: BCRP, Sucursal Huancayo. Departamento de Estudios Económicos



- Por **tipo de moneda**, los créditos en moneda nacional, que representaron el 88,0 por ciento, crecieron 1,7 por ciento intermensual; de forma contraria, en moneda extranjera, con una participación de 12,0 por ciento, registraron un decrecimiento de 2,6 por ciento.

GRÁFICO Nº 5
PASCO: CRECIMIENTO DEL CREDITO DIRECTO
 (Variación % respecto a similar mes del año anterior)

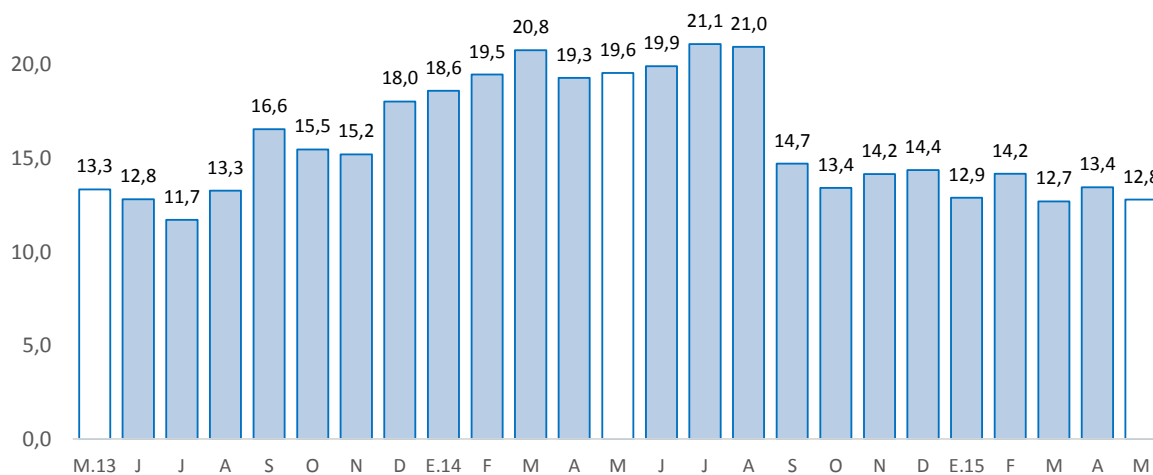

Fuente: Superintendencia de Banca, Seguros y AFP.

- La **cartera morosa** al mes de abril alcanzó 3,7 por ciento, mayor en 0,5 de punto porcentual respecto a similar mes de 2014. Los mayores ratios se registraron en la Banca Múltiple (4,8 por ciento), Edpymes (4,4 por ciento), Cajas Municipales (3,6 por ciento) y Financieras (2,9 por ciento).

GRÁFICO Nº 6
PASCO: TASA DE MOROSIDAD 1/
 (En porcentaje)

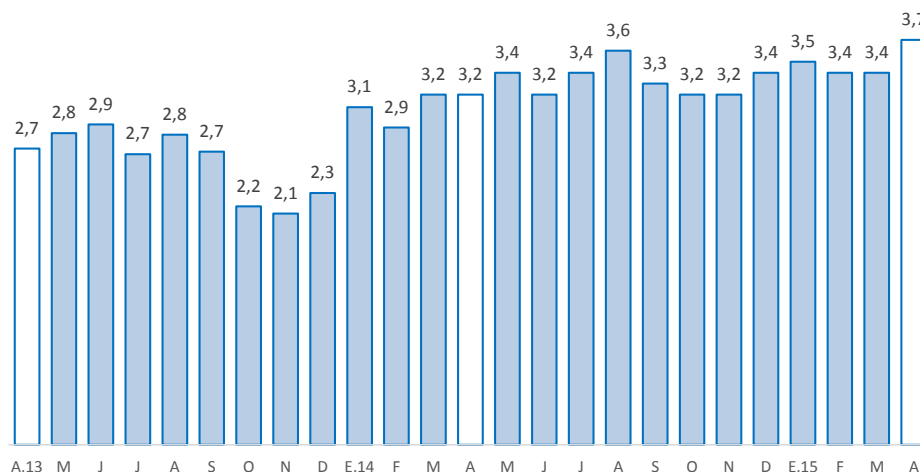

1/ Morosidad = (créditos vencidos + créditos en cobranza judicial) / colocaciones brutas.

2/ Preliminar

Fuente: Superintendencia de Banca, Seguros y AFP.

2. Depósitos

- Los depósitos alcanzaron S/. 466 millones en mayo, registrando una reducción en 1,4 por ciento respecto al mes anterior y un incremento en 2,6 por ciento comparado de mayo 2014. Respecto al mes anterior, influenciado por los menores depósitos a la vista (-2,4 por ciento) y en ahorro (-4,3 por ciento), no obstante el crecimiento en depósitos a plazo (5,0 por ciento). En depósitos a la vista y en ahorro, se explicó por los mayores retiros de efectivo por parte de las familias para enfrentar gastos por Día de la Madre, principalmente en la Banca Múltiple y el Banco de la Nación; mientras que el incremento en depósitos a plazo, se debió a las mayores tasas de interés de la Banca Múltiple. Los depósitos a la vista representaron el 38,1 por ciento del total; seguido de los depósitos en ahorro (37,2 por ciento) y a plazo (24,7 por ciento).

CUADRO Nº 8
PASCO: DEPÓSITOS
(Saldos en millones de nuevos soles)

	Saldos en millones de nuevos soles		Tasa de crecimiento (%)	
	abr-15	may-15	Mes	12 Meses
Banco de la Nación	165	159	-3,3	-5,2
Banca Múltiple	242	241	-0,7	8,6
Instituciones No Bancarias	66	66	0,5	2,2
Financieras	11	11	2,2	23,5
Cajas Municipales	55	55	0,2	-1,2
Cajas Rurales	0	0	-	-
TOTAL	473	466	-1,4	2,6
Vista	182	177	-2,4	-0,8
Ahorro	181	173	-4,3	6,2
A plazo	110	115	5,0	2,7
En MN	398	392	-1,5	0,4
En ME	75	74	-1,1	15,8

Fuente: Superintendencia de Banca, Seguros y AFP
Elaboración: BCRP, Sucursal Huancayo. Departamento de Estudios Económicos

- Por **institución financiera**, destacó la Banca Múltiple con una participación de 51,6 por ciento en los depósitos; seguido del Banco de la Nación (34,2 por ciento) y las empresas no bancarias (14,2 por ciento).

GRÁFICO Nº 7
PASCO: CRECIMIENTO DE LOS DEPÓSITOS
(Variación % respecto a similar mes del año anterior)

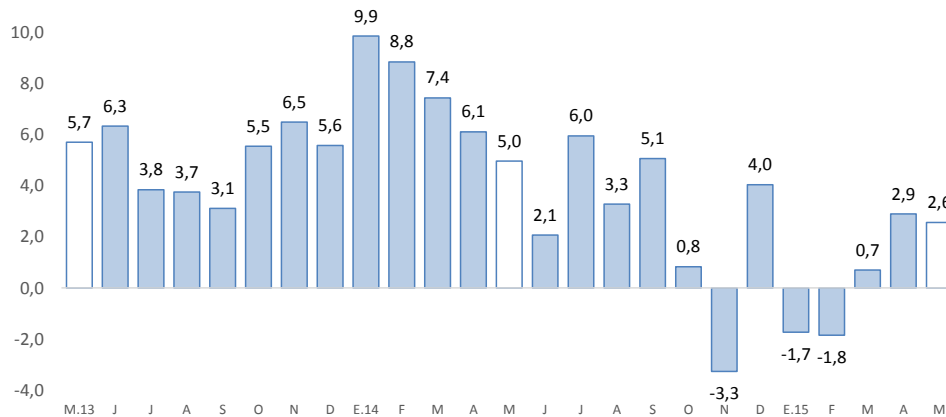

Fuente: SBS y AFP
Elaboración: BCRP-Sucursal Huancayo.

- Por **tipo de moneda**, los depósitos en moneda nacional, que conformaron un 84,1 por ciento de participación, registraron un decrecimiento de 1,5 por ciento intermensual; mientras que en moneda extranjera, con un 15,9 por ciento, decreció en 1,1 por ciento.

V. EJECUCIÓN PRESUPUESTAL

1. Gasto corriente no financiero

- La ejecución presupuestal del gasto corriente no financiero, neto de transferencias intergubernamentales, aumentó en 2,7 por ciento interanual en mayo (S/. 2,8 millones más), influenciado por el Gobierno Regional (6,9 por ciento) y las municipalidades (16,9 por ciento); explicado en ambos casos, por mayores gastos en remuneraciones, y compra de bienes y servicios. No obstante, el resultado del mes fue contrarrestado parcialmente por los menores gastos del Gobierno Nacional (-7,9 por ciento), sustentado por la disminución de remuneraciones y transferencias.
- Entre enero y mayo, sumó S/. 231,5 millones, registrando un incremento de 1,3 por ciento respecto a similar periodo de 2014, ante los mayores montos devengados en los gobiernos, Nacional (2,5 por ciento) y Regional (2,0 por ciento); en el primer caso, por mayores remuneraciones, y compra de bienes y servicios; mientras que en el segundo, influenciado solo por remuneraciones. El resultado del acumulado se contrarrestó parcialmente por las municipalidades (-3,4 por ciento), ante los menores gastos en remuneraciones, transferencias, y compra de bienes y servicios.

CUADRO Nº 9
GASTO CORRIENTE NO FINANCIERO 1/ 2/
(Millones de nuevos soles)

	Mayo			Enero - Mayo		
	2 014	2 015	Var.% real	2 014	2 015	Var.% real
Gobierno Nacional	19	18	-7,9	97	103	2,5
Gobierno Regional	18	20	6,9	87	91	2,0
Gobiernos locales	9	11	16,9	38	38	-3,4
Total	45	48	2,7	222	232	1,3

1/ Información actualizada al 31 de mayo de 2015.

2/ Neto de transferencias intergubernamentales. Comprende pensiones y otros gastos corrientes.

Fuente: Ministerio de Economía y Finanzas

Elaboración: BCRP, Sucursal Huancayo. Departamento de Estudios Económicos

2. Inversión pública

- La inversión pública en Pasco, correspondiente a los tres niveles de gobierno, sumó S/. 55,2 millones en el mes, mayor en S/. 29,0 millones (103,9 por ciento) comparado a similar mes de 2014, ante los mayores montos ejecutados en todos los niveles de gobierno. En el Gobierno Nacional (209,2 por ciento), explicado por mayores inversiones en el sector justicia; mientras que en el Gobierno Regional (129,5 por ciento) y las municipalidades (45,0 por ciento), se sustentaron por incrementos en el sector saneamiento.
- Entre enero y mayo, la inversión pública acumuló una ejecución de S/. 94,0 millones, inferior en S/. 34,8 millones (-29,2 por ciento) respecto a similar periodo de 2014, ante los menores desembolsos en el Gobierno Regional (-35,2 por ciento) y las municipalidades (-41,3 por ciento); en el primer caso, influenciado por los rubros transporte, educación, seguridad, salud y agropecuario; mientras que en el segundo, por los sectores transporte, medio ambiente, cultura y deporte. Respecto al incremento del Gobierno Nacional (52,5 por ciento), se debió principalmente a la mayor inversión en el sector justicia.

- Respecto al avance de la inversión pública, lo ejecutado entre enero y mayo representó en la región el 19,3 por ciento de su Presupuesto Institucional Modificado (PIM) que sumó S/. 487,8 millones. El Gobierno Regional registró un avance de 30,9 por ciento, seguido de las municipalidades (20,4 por ciento) y el Gobierno Nacional (9,5 por ciento).

CUADRO Nº 10
INVERSIÓN PÚBLICA 1/ 2/
(Millones de nuevos soles)

	Mayo			Enero - Mayo		
	2 014	2 015	Var.% real	2 014	2 015	Var.% real
Gobierno Nacional	2	6	209,2	12	19	52,5
Gobierno Regional	14	34	129,5	72	48	-35,2
Gobiernos locales	10	15	45,0	45	27	-41,3
Total	26	55	103,9	129	94	-29,2

1/ Información actualizada al 31 de mayo de 2015.

2/ Comprende la adquisición de activos no financieros

Fuente: Ministerio de Economía y Finanzas

Elaboración: BCRP, Sucursal Huancayo. Departamento de Estudios Económicos

GRÁFICO Nº 8
CRECIMIENTO DE LA INVERSIÓN PÚBLICA
(Variación % real)

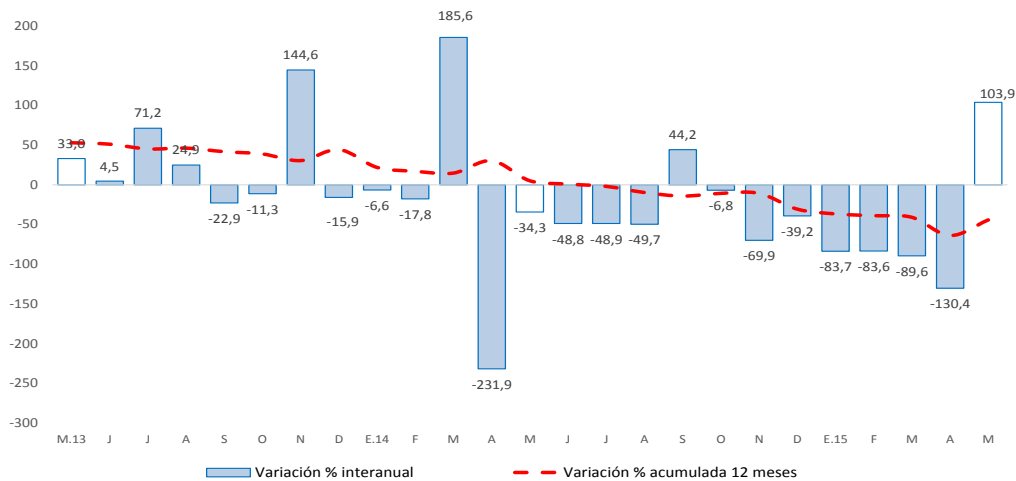

Fuente: Ministerio de Economía y Finanzas

- Entre los principales proyectos que se ejecutaron entre enero y mayo, destacaron en el Gobierno Nacional la “Ampliación y mejoramiento del servicio de internamiento penitenciario en la jurisdicción de la oficina regional oriente Pucallpa” con un gasto devengado de S/. 15,1 millones; “Mejoramiento de la carretera Oyón-Ambo” con un gasto de S/. 1,2 millones; y “Construcción puente carrozable Chuchurras” con un gasto de S/. 979,7 miles.
- En el Gobierno Regional, sobresalieron los proyectos de “Mejoramiento y ampliación de los servicios de saneamiento y fortalecimiento institucional integral de la EMAPA Pasco” con un gasto devengado de S/. 25,3 millones; “Ampliación del sistema eléctrico rural de las localidades entre Haswald y Bella Esperanza-Chatarra-Palcazu y ciudad Constitución, provincia Oxapampa” con un gasto acumulado de S/. 4,4 millones; y “Ampliación y mejoramiento de los sistemas de agua potable y alcantarillado del centro poblado San Juan de Milpo, distrito San Francisco de Yarusyacán” con un gasto acumulado de S/. 3,9 millones.



- Por su parte, en los gobiernos locales, los mayores desembolsos se registraron en el “Mejoramiento, ampliación de los sistemas de agua potable, sistema de alcantarillado y tratamiento de aguas residuales de la localidad de Tíclacayan, distrito de Tíclacayan, Pasco” con un gasto de S/. 4,8 millones; “Mejoramiento y ampliación del sistema de agua potable, sistema de alcantarillado y tratamiento de aguas residuales en la ciudad de Santa Ana de Tusi, distrito de Santa Ana de Tusi, provincia Daniel Alcides Carrión” con un gasto de S/. 2,9 millones; y “Mejoramiento y ampliación del sistema de distribución de agua potable, alcantarillado y tratamiento de aguas residuales de la localidad de Huayllay, distrito de Huayllay, Pasco” con un gasto devengado de S/. 2,8 millones.

VI. ANEXOS

ANEXO 1

PASCO: PRODUCCIÓN AGROPECUARIA 1/
(En toneladas métricas)

CULTIVOS	2 014								2 015					CULTIVOS
	MAY	JUN	JUL	AGO	SET	OCT	NOV	DIC	ENE	FEB	MAR	ABR	MAY	
TOTAL AGRÍCOLA														TOTAL AGRÍCOLA
CONSUMO INTERNO														CONSUMO INTERNO
Ají	128	130	159	122	133	104	139	169	171	149	124	174	161	Ají
Alfalfa	204	195	167	148	124	147	99	109	106	116	119	155	143	Alfalfa
Arroz Cáscara	176	340	463	379	164	86	68	466	838	1 028	560	458	332	Arroz Cáscara
Arveja Grano Seco	42	32	17	0	0	0	0	0	0	0	0	0	0	Arveja Grano Seco
Arveja Grano Verde	235	857	1 390	0	0	0	0	0	0	0	0	0	0	Arveja Grano Verde
Caigua	184	116	219	102	86	105	96	186	212	190	178	383	348	Caigua
Cebada Grano	0	0	119	88	0	0	0	0	0	0	0	0	0	Cebada Grano
Frijol Grano Seco	16	210	258	312	12	4	135	311	250	128	11	7	22	Frijol Grano Seco
Granadilla	3 026	2 624	2 367	1 937	1 359	1 598	1 605	1 767	2 056	1 177	2 245	2 358	2 467	Granadilla
Haba Grano Seco	220	407	350	0	0	0	0	0	0	0	0	0	0	Haba Grano Seco
Haba Grano Verde	729	45	54	24	96	51	32	0	36	45	99	108	1 307	Haba Grano Verde
Limón	0	60	40	0	0	0	0	0	10	0	0	0	0	Limón
Maíz Amiláceo	0	595	995	365	0	0	0	0	0	0	0	0	0	Maíz Amiláceo
Maíz Choclo	2 936	1 808	0	0	0	0	0	0	0	1 094	1 289	1 578	3 086	Maíz Choclo
Mandarina	50	50	21	10	10	0	0	0	0	0	10	22	54	Mandarina
Naranja	108	228	196	28	8	0	15	26	24	11	29	55	234	Naranja
Olluco	987	4 756	72	0	0	0	0	0	0	0	0	0	1 392	Olluco
Palta	260	107	73	11	93	65	113	121	170	371	667	337	143	Palta
Papa	23 477	22 521	8 997	4 787	4 390	943	1 130	4 198	15 431	19 843	25 398	17 566	22 662	Papa
Papaya	180	210	228	219	360	110	80	170	160	224	290	139	168	Papaya
Piña	54	53	50	29	29	50	49	103	43	53	40	25	58	Piña
Plátano	6 806	7 230	7 185	7 392	7 475	7 335	7 228	10 800	7 903	7 561	4 921	7 431	7 559	Plátano
Rocoto	977	916	849	862	921	917	836	1 270	1 508	1 855	1 535	1 804	1 861	Rocoto
Trigo	0	0	101	243	0	0	0	0	0	0	0	0	0	Trigo
Yuca	5 941	5 514	5 562	6 316	7 443	7 222	6 169	6 768	8 507	6 536	5 837	5 792	5 367	Yuca
Zapallo	1 126	1 112	1 052	924	1 031	675	1 120	1 148	1 240	344	913	779	1 448	Zapallo
Otros Cons. Interno	1 056	2 306	172	0	0	0	10	0	10	20	0	428	2 594	Otros Cons. Interno
INDUSTRIAL Y/O EXP.														INDUSTRIAL Y/O EXP.
Cacao	24	96	292	36	43	162	151	99	17	15	14	16	188	Cacao
Café	1 459	2 127	1 127	204	0	0	0	0	0	0	91	226	1 702	Café
Maíz A. Duro	209	339	367	248	77	28	8	680	2 259	2 141	1 050	286	60	Maíz A. Duro
Otros Industrial y/o Exp.	0	0	605	1 048	1 161	640	31	0	0	0	0	0	0	Otros Industrial y/o Exp.
TOTAL PECUARIO														TOTAL PECUARIO
CARNE 2/	785,8	777,9	755,1	680,1	613,8	581,4	604,9	777,9	616,2	642,1	658,6	658,5	749,6	CARNE 2/
Came Ave	112,1	82,8	58,1	62,3	58,4	53,3	50,7	73,3	49,1	67,8	59,1	81,1	102,7	Came Ave
Came Ovíno	151,0	166,6	163,5	137,0	108,3	106,2	125,4	169,6	130,0	136,0	145,9	134,0	153,7	Came Ovíno
Came Porcino	187,6	184,4	186,0	154,2	150,2	140,6	125,0	159,5	129,9	150,0	145,4	140,1	174,9	Came Porcino
Came Vacuno	310,4	315,8	317,9	298,3	279,5	263,7	281,3	345,5	286,6	270,0	288,2	280,3	292,5	Came Vacuno
Came Caprino	2,2	1,9	1,9	2,0	1,2	0,9	1,2	1,8	2,0	1,1	1,1	1,4	2,0	Came Caprino
Came Alpaca	14,1	16,8	16,9	14,5	10,3	10,7	14,2	17,0	12,3	11,5	12,8	13,5	14,5	Came Alpaca
Came Llama	8,4	9,7	10,8	11,8	5,8	6,0	7,2	11,1	6,2	5,7	6,1	7,9	9,4	Came Llama
Huevo	14,1	15,1	15,9	16,2	16,4	15,2	14,6	17,7	11,8	11,8	12,8	12,4	13,8	Huevo
Leche	2 082,9	2 012,1	1 974,6	1 965,1	1 967,4	2 004,4	2 021,5	2 073,5	2 221,7	1 918,7	2 132,1	2 074,0	2 056,2	Leche
Lana	0,0	0,0	0,0	0,0	0,0	0,0	0,0	0,0	472,4	262,6	80,5	0,0	0,0	Lana
FIBRA	0,0	0,0	0,0	0,0	0,0	13,4	72,1	60,2	0,0	0,0	0,0	0,0	0,0	FIBRA
Fibra de Alpaca	0,0	0,0	0,0	0,0	0,0	11,7	59,6	52,8	0,0	0,0	0,0	0,0	0,0	Fibra de Alpaca
Fibra de Llama	0,0	0,0	0,0	0,0	0,0	1,7	12,5	7,4	0,0	0,0	0,0	0,0	0,0	Fibra de Llama

1/ Cifras preliminares

2/ Peso Neto, no de animales en pie.

FUENTE: MINAGRI

ELABORACIÓN: BCRP. Sucursal Huancayo. Departamento de Estudios Económicos.



ANEXO 2

PASCO: PRODUCCIÓN MINERA METÁLICA 1/
(Contenido fino)

Producción Metálica Concentración	2 014								2 015					Producción Metálica Concentración
	MAY	JUN	JUL	AGO	SET	OCT	NOV	DIC	ENE	FEB	MAR	ABR	MAY	
COBRE (TMF)	5 457	5 631	5 303	4 764	5 436	4 923	4 370	5 076	966	1 368	5 214	4 240	5 061	COBRE (TMF)
PLOMO (TMF)	7 250	7 260	7 437	6 136	6 687	6 878	7 514	6 838	7 802	7 805	9 046	7 728	7 355	PLOMO (TMF)
ZINC (TMF)	21 613	21 699	23 281	21 712	21 665	20 696	25 067	23 158	23 631	21 385	23 965	22 689	21 611	ZINC (TMF)
ORO (Grs.f)	85 092	86 551	94 389	81 119	89 167	85 178	130 004	84 991	60 931	73 952	86 500	90 217	99 972	ORO (Grs.f)
PLATA (Kg.f)	84 739	87 902	93 740	80 270	83 633	81 113	86 460	94 176	51 409	51 824	58 190	51 490	56 168	PLATA (Kg.f)

1/ Cifras preliminares.

FUENTE: MINEM

ELABORACIÓN: BCRP. Sucursal Huancayo. Departamento de Estudios Económicos.

ANEXO 3

PASCO: EXPORTACIONES FOB POR TIPO DE PRODUCTOS 1/
(Millones US\$)

TIPO	2 014								2 015					TIPO
	MAY	JUN	JUL	AGO	SET	OCT	NOV	DIC	ENE	FEB	MAR	ABR	MAY	
Productos Tradicionales	69	73	58	128	75	82	87	70	75	54	91	78	121	Productos Tradicionales
Agrícolas	0	0	0	0	0	0	0	0	0	0	0	0	0	Agropecuario
Mineros	69	73	58	128	75	81	87	70	75	54	91	77	121	Minero
Productos No Tradicionales	0	0	0	0	0	1	1	0	0	2	3	1	5	Productos No Tradicionales
Agropecuarios	0	0	0	0	0	1	1	0	0	0	1	0	0	Agropecuarios
Textil	0	0	0	0	0	0	0	0	0	0	0	0	0	Textil
Maderas y papeles, y sus manuf.	0	0	0	0	0	0	0	0	0	0	0	0	0	Maderas y papeles, y sus manuf.
Químicos	0	0	0	0	0	0	0	0	0	0	0	0	0	Químicos
Minerales no metálicos	0	0	0	0	0	0	0	0	0	0	0	0	0	Minerales no metálicos
Sidero - Metalúrgicos y joyería	0	0	0	0	0	0	0	0	0	2	2	1	5	Sidero - Metalúrgicos y joyería
Metal - Mecánicos	0	0	0	0	0	0	0	0	0	0	0	0	0	Metal - Mecánicos
Resto de otros no tradicionales	0	0	0	0	0	0	0	0	0	0	0	0	0	Resto de otros no tradicionales
TOTAL EXPORTACIONES	69	73	58	128	75	82	88	70	75	56	94	78	126	TOTAL EXPORTACIONES

1/ Cifras Preliminares.

Fuente: SUNAT

Elaboración: BCRP, Sucursal Huancayo, Departamento de Estudios Económicos.

ANEXO 4

PASCO: EXPORTACIONES FOB DE PRODUCTOS TRADICIONALES 1/
(Millones US\$)

TIPO	2 014								2 015					TIPO	
	MAY	JUN	JUL	AGO	SET	OCT	NOV	DIC	ENE	FEB	MAR	ABR	MAY		
AGROPECUARIO	0	0	0	0	0	0	0	0	0	0	0	0	0	0	AGROPECUARIO
Café															Café
Volúmen (TM)	0	0	41	19	37	40	24	0	1	0	0	0	0	0	Volúmen (TM)
Valor (Millones US\$)	0	0	0	0	0	0	0	0	0	0	0	0	0	0	Valor (Millones US\$)
Lana															Lana
Volúmen (TM)	0	0	0	0	0	0	0	0	0	0	26	101	52	Volúmen (TM)	
Valor (Millones US\$)	0	0	0	0	0	0	0	0	0	0	0	0	0	Valor (Millones US\$)	
MINEROS	69	73	58	128	75	81	87	70	75	54	91	77	121	MINEROS	
Plata							0								Plata
Volúmen (TM)	880	315	176	36	193	62	730	192	576	757	948	449	7 566	Volúmen (TM)	
Valor (Millones US\$)	3	4	3	1	2	3	6	4	4	3	4	4	16	Valor (Millones US\$)	
Cobre															Cobre
Volúmen (TM)	7 521	5 535	1 284	19 800	11 320	10 950	20 227	726	21 685	6 216	4 089	3 057	25 249	Volúmen (TM)	
Valor (Millones US\$)	14	13	2	31	21	20	27	2	21	8	5	4	30	Valor (Millones US\$)	
Plomo															Plomo
Volúmen (TM)	15 442	11 338	12 611	18 498	11 287	15 660	11 185	9 795	9 257	14 166	14 207	24 271	21 169	Volúmen (TM)	
Valor (Millones US\$)	31	24	36	54	28	48	29	22	30	26	39	53	49	Valor (Millones US\$)	
Zinc															Zinc
Volúmen (TM)	30 529	40 962	20 481	54 380	28 948	14 193	30 001	56 919	24 903	20 669	58 416	20 692	35 730	Volúmen (TM)	
Valor (Millones US\$)	21	32	16	42	24	10	25	42	20	16	43	16	26	Valor (Millones US\$)	
Otros (Millones US\$)	0	1	0	0	0	0	0	0	0	0	0	0	0	Otros (Millones US\$)	
TOTAL	69	73	58	128	75	82	87	70	75	54	91	78	121	TOTAL	

1/ Cifras Preliminares.

Fuente: SUNAT

Elaboración: BCRP. Sucursal Huancayo. Departamento de Estudios Económicos.



ANEXO 5

PASCO: INGRESOS CORRIENTES DEL GOBIERNO CENTRAL

(Millones de nuevos soles)

	2 014								2 015					
	MAY	JUN	JUL	AGO	SET	OCT	NOV	DIC	ENE	FEB	MAR	ABR	MAY	
I. INGRESOS TRIBUTARIOS	7	6	7	5	7	7	7	8	10	7	7	5	6	I. INGRESOS TRIBUTARIOS
1). Impuesto a la Renta	2	2	2	2	2	2	2	3	3	2	3	2	2	1). Impuesto a la Renta
Personas Naturales	1	1	1	1	1	1	1	1	1	1	1	0	0	Personas Naturales
Personas Jurídicas	1	1	1	1	1	1	1	2	2	1	1	1	1	Personas Jurídicas
Regularización	0	0	0	0	0	0	0	1	0	0	1	1	0	Regularización
2). Impuesto a las Importaciones	0	0	0	0	0	0	0	0	0	0	0	0	0	2). Impuesto a las Importaciones
3). Impuesto General a las Ventas	3	3	3	3	4	3	3	3	6	4	2	2	3	3). Impuesto General a las Ventas
4). Imp. Selectivo al Consumo (ISC)	0	0	0	0	0	0	0	0	0	0	0	0	0	4). Imp. Selectivo al Consumo (ISC)
5). Otros Ingresos Tributarios	3	2	2	1	1	1	2	2	1	1	2	1	2	5). Otros Ingresos Tributarios
II. INGRESOS NO TRIBUTARIOS	0	0	0	0	0	0	0	0	0	0	0	0	0	II. INGRESOS NO TRIBUTARIOS
TOTAL INGRESOS (I+II)	7	6	7	5	7	7	7	8	10	7	7	5	6	TOTAL INGRESOS (I+II)

Fuente: Superintendencia Nacional de Administración Tributaria - SUNAT

Elaboración: BCRP - Sucursal Huancayo.

ANEXO 6

PASCO: EJECUCIÓN PRESUPUESTAL DEL GOBIERNO NACIONAL 1/

(Millones de nuevos soles)

	2 014								2 015					
	MAY	JUN	JUL	AGO	SEP	OCT	NOV	DIC	ENE	FEB	MAR	ABR	MAY	
GASTOS NO FINANCIEROS	21	34	26	31	36	35	25	58	19	22	27	30	24	GASTOS NO FINANCIEROS
a. GASTOS CORRIENTES	19	33	22	27	28	26	18	40	16	20	24	25	18	a. GASTOS CORRIENTES
1. Personal y Obligaciones Sociales	6	6	6	6	6	6	6	8	6	7	7	7	7	1. Personal y Obligaciones Sociales
2. Pensiones y Otras Prest. Sociales	6	6	7	6	10	5	5	12	5	5	5	6	5	2. Pensiones y Otras Prest. Sociales
3. Bienes y Servicios	4	9	8	6	6	7	7	11	5	4	9	5	5	3. Bienes y Servicios
4. Donaciones y Transferencias	0	0	0	0	0	0	0	0	0	0	0	0	0	4. Donaciones y Transferencias
5. Otros Gastos Corrientes	2	12	0	9	6	8	0	10	0	4	3	7	1	5. Otros Gastos Corrientes
b. GASTOS DE CAPITAL	2	2	4	4	7	9	6	18	3	2	3	5	6	b. GASTOS DE CAPITAL
1. Adquisición de Activos No Financieros	2	2	4	4	7	9	6	16	3	2	3	5	6	1. Adquisición de Activos No Financieros
2. Otros gastos de capital 2/	0	0	0	0	0	0	0	2	0	0	0	0	0	2. Otros gastos de capital

1/ Información actualizada al 31 de mayo de 2015.

2/ Neto de transferencias intergubernamentales.

3/ Incluye donaciones y transferencias.

FUENTE: Ministerio de Economía y Finanzas

ELABORACIÓN: BCRP, Sucursal Huancayo. Departamento de Estudios Económicos



ANEXO 7

PASCO: EJECUCIÓN PRESUPUESTAL DEL GOBIERNO REGIONAL 1/

(Millones de nuevos soles)

	2 014									2 015					
	MAY	JUN	JUL	AGO	SEP	OCT	NOV	DIC	ENE	FEB	MAR	ABR	MAY		
GASTOS NO FINANCIEROS	34	22	28	26	41	34	33	74	17	18	21	28	54	GASTOS NO FINANCIEROS	
a. GASTOS CORRIENTES	18	18	24	20	25	23	20	48	17	17	17	20	20	a. GASTOS CORRIENTES	
1. Personal y Obligaciones Sociales	14	13	17	16	16	15	14	26	15	14	13	16	14	1. Personal y Obligaciones Sociales	
2. Pensiones y Otras Prest. Sociales	1	1	1	1	2	1	1	4	1	1	1	1	1	2. Pensiones y Otras Prest. Sociales	
3. Bienes y Servicios	3	4	5	4	6	6	5	18	1	2	3	3	5	3. Bienes y Servicios	
4. Otros Gastos Corrientes	0	0	0	0	1	0	0	1	0	0	0	0	0	4. Otros Gastos Corrientes	
b. GASTOS DE CAPITAL	16	4	4	5	16	12	13	26	0	1	5	8	34	b. GASTOS DE CAPITAL	
1. Adquisición de Activos No Financieros	14	4	4	5	16	12	12	26	0	1	5	8	34	1. Adquisición de Activos No Financieros	
2. Otros gastos de capital 2/	1	0	0	0	0	0	1	1	0	0	0	0	0	2. Otros gastos de capital	

1/ Información actualizada al 31 de mayo de 2015.

2/ Incluye donaciones y transferencias.

FUENTE: Ministerio de Economía y Finanzas

ELABORACIÓN: BCRP, Sucursal Huancayo. Departamento de Estudios Económicos

ANEXO 8

PASCO: EJECUCIÓN PRESUPUESTAL DE LOS GOBIERNOS LOCALES 1/

(Millones de nuevos soles)

	2 014									2 015					
	MAY	JUN	JUL	AGO	SEP	OCT	NOV	DIC	ENE	FEB	MAR	ABR	MAY		
GASTOS NO FINANCIEROS	18	21	31	25	23	32	25	74	1	7	16	15	25	GASTOS NO FINANCIEROS	
a. GASTOS CORRIENTES	9	9	12	12	5	12	11	25	1	7	10	9	11	a. GASTOS CORRIENTES	
1. Personal y Obligaciones Sociales	2	2	3	2	2	2	2	3	1	3	2	2	2	1. Personal y Obligaciones Sociales	
2. Pensiones y Otras Prest. Sociales	1	1	1	1	1	1	1	1	0	0	0	0	0	2. Pensiones y Otras Prest. Sociales	
3. Bienes y Servicios	5	5	6	5	4	5	6	14	0	4	7	6	6	3. Bienes y Servicios	
4. Donaciones y Transferencias	1	1	1	4	-2	4	1	6	0	0	0	0	2	4. Donaciones y Transferencias	
5. Otros Gastos Corrientes	0	0	0	0	0	0	0	0	0	0	0	0	0	5. Otros Gastos Corrientes	
b. GASTOS DE CAPITAL	10	11	19	13	19	21	14	49	0	0	6	7	15	b. GASTOS DE CAPITAL	
1. Adquisición de Activos No Financieros	10	11	19	13	18	21	14	49	0	0	6	6	15	1. Adquisición de Activos No Financieros	
2. Otros gastos de capital 2/	0	0	0	0	0	0	0	0	0	0	0	0	0	2. Otros gastos de capital	

1/ Información actualizada al 31 de mayo de 2015.

2/ Incluye donaciones y transferencias.

FUENTE: Ministerio de Economía y Finanzas

ELABORACIÓN: BCRP, Sucursal Huancayo. Departamento de Estudios Económicos.



ANEXO 9

**PASCO: MOROSIDAD 1/
(En porcentajes)**

ENTIDADES FINANCIERAS	2 014									2 015				ENTIDADES FINANCIERAS
	ABR	MAY	JUN	JUL	AGO	SET	OCT	NOV	DIC	ENE	FEB	MAR	ABR	
I. BANCA MÚLTIPLE	4,1	4,6	4,2	4,3	4,6	4,2	3,6	3,6	4,5	4,4	4,2	4,3	4,8	I. BANCA MÚLTIPLE
II. INSTITUCIONES NO BANCARIAS														II. INSTITUCIONES NO BANCARIAS
Financieras	2,8	2,8	2,8	3,1	3,1	2,9	3,1	3,2	2,9	3,1	2,8	3,0	2,9	Financieras
Cajas Municipales	3,9	3,6	3,5	3,9	4,0	3,9	3,9	3,9	3,5	3,9	3,7	3,5	3,6	Cajas Municipales
EDPYMEs	2,4	2,6	2,8	2,6	2,9	2,6	1,8	3,1	3,5	3,9	3,7	4,0	4,4	EDPYMEs
III. ENTIDADES ESTATALES														III. ENTIDADES ESTATALES
Banco de la Nación 2/	1,1	1,1	1,2	1,3	1,3	1,3	1,3	1,4	1,3	1,2	1,3	1,3	1,4	Banco de la Nación 2/
Agrobanco 3/	0,8	0,6	0,6	0,7	0,9	1,0	1,3	1,3	1,1	1,3	3,4	1,4	1,4	Agrobanco 3/
TOTAL	3,2	3,4	3,2	3,4	3,6	3,3	3,2	3,2	3,4	3,5	3,4	3,4	3,7	TOTAL

1/ Cifras preliminares.

2/ Sólo considera los créditos de consumo e hipotecario.

3/ No considera los créditos a las demás empresas del sector.

FUENTE: Superintendencia de Banca, Seguros y AFP

ELABORACIÓN: BCRP, Sucursal Huancayo. Departamento de Estudios Económicos