

**BANCO CENTRAL DE RESERVA DEL PERÚ**  
**SUCURSAL HUANCAYO**



**PASCO: Síntesis de Actividad Económica**  
**Abril 2015<sup>1</sup>**

**Departamento de Estudios Económicos**

*El Banco Central de Reserva del Perú (BCRP) ha considerado presentar un conjunto de indicadores sectoriales de actividad económica con la finalidad de poder realizar el seguimiento del desempeño de la economía departamental. Para el sector real, se ha utilizado el Valor Bruto de Producción a precios del año 2007 para los sectores disponibles. Cabe señalar que a partir de enero 2014, el Instituto Nacional de Estadística (INEI) ha realizado el cambio de año base (de 1994 a 2007) para la construcción del Producto Bruto Interno (PBI) nacional, estando en elaboración la desagregación departamental. En la medida que se publique referida información, el BCRP volvería a elaborar para cada departamento un indicador agregado de actividad económica.*

<sup>1</sup> En el presente informe participaron Francisco Callupe Casaño y Joel Jovani Turco Quinto.

## ÍNDICE

*Página*

<b>RESUMEN EJECUTIVO.....</b>	<b>3</b>
<b>I. ACTIVIDAD PRODUCTIVA.....</b>	<b>5</b>
1. Actividad primaria.....	5
1.1 Sector agropecuario.....	5
1.2 Sector minería.....	7
2. Otros indicadores sectoriales.....	8
2.1 Sector construcción.....	8
2.2 Arribos a los establecimientos de hospedaje.....	8
<b>II. ASPECTOS LABORALES.....</b>	<b>9</b>
1. Empleo.....	9
<b>III. SECTOR EXTERNO.....</b>	<b>10</b>
1. Exportaciones.....	10
<b>IV. CRÉDITOS Y DEPÓSITOS.....</b>	<b>11</b>
1. Créditos.....	11
2. Depósitos.....	13
<b>V. GASTO PÚBLICO NO FINANCIERO (Ejecución Presupuestal).....</b>	<b>14</b>
1. Gasto corriente no financiero.....	14
2. Inversión pública.....	14
<b>VI. ANEXOS.....</b>	<b>17</b>



## RESUMEN EJECUTIVO

---

### Principales hechos de importancia

- En abril, el **sector minero** creció ligeramente en 0,3 por ciento interanual, explicado por la mayor producción de cobre, plomo, zinc y oro. De igual forma, la producción **agropecuaria** creció en 0,3 por ciento, influenciado por el incremento de la actividad agrícola, no obstante la reducción del sector pecuario.
- En cuanto a los **otros indicadores de actividad económica**, destacó en abril el incremento del crédito directo total (13,4 por ciento); crédito de consumo (13,4 por ciento); crédito hipotecario (18,2 por ciento); los arribos a los establecimientos de hospedaje (11,2 por ciento); y el empleo formal urbano en empresas de 10 y más trabajadores (1,5 por ciento). Contrariamente, se redujeron los despachos de cemento (-26,0 por ciento) y la inversión pública (-80,1 por ciento).

### Actividad primaria

- El **sector agropecuario** creció 0,3 por ciento interanual en el mes, sumando con ello cinco meses de continuo crecimiento, sustentado en el incremento de actividad agrícola (2,1 por ciento), no obstante el decrecimiento del subsector pecuario (-5,0 por ciento). Entre enero y abril, aumentó 15,4 por ciento respecto a similar periodo de 2014, ante el dinamismo observado en el subsector agrícola (21,8 por ciento), contrarrestado parcialmente por la actividad pecuaria (-0,2 por ciento).
- La **actividad minera** registró un resultado positivo por segundo mes consecutivo. En abril, creció ligeramente en 0,3 por ciento, debido a la mayor producción de cobre (5,8 por ciento), plomo (22,9 por ciento), zinc (17,9 por ciento) y oro (46,9 por ciento). Entre enero y abril, disminuyó 7,7 por ciento, influenciado por la menor producción de los meses de enero y febrero, resaltando la reducción en cobre (-38,8 por ciento) y plata (-26,3 por ciento).

### Otros indicadores de actividad económica

- Los **despachos de cemento** disminuyeron por catorce meses consecutivos, reduciéndose en 26,0 por ciento interanual durante abril, explicado principalmente por el menor desempeño de la inversión privada y pública. Entre enero y abril, se contrajeron en 22,9 por ciento respecto a similar periodo de 2014. Este resultado se asoció principalmente a la menor inversión privada y pública, decreciendo esta última en 63,2 por ciento en el acumulado.
- Los **arribos a los establecimientos de hospedaje** crecieron por undécimo mes consecutivo, aumentando 11,2 por ciento interanual en abril, explicado por la mayor afluencia de visitantes nacionales, no obstante la reducción de visitantes extranjeros. Entre enero y abril, acumuló un crecimiento de 21,2 por ciento, influenciado por los incrementos de visitantes nacionales hacia las provincias de Oxapampa y Pasco.
- El **empleo formal** en las empresas de 10 a más trabajadores en la ciudad de Cerro de Pasco, creció en 1,5 por ciento interanual, luego que se registrara un resultado negativo en marzo, influenciado por los incrementos en los sectores comercio (8,8 por ciento), extractivo (7,4 por ciento), y transporte, almacenes y comunicaciones (7,4 por ciento). Entre enero y abril, se expandió 3,0 por ciento respecto a similar periodo de 2014.
- El **crédito directo total** en la región (S/. 530 millones) aumentó en 13,4 por ciento en términos nominales con respecto a abril de 2014, sobresaliendo los mayores montos otorgados por Agrobanco, Banco de la Nación, la Banca Múltiple e instituciones no bancarias; mientras que los **créditos de consumo e hipotecarios** crecieron en 13,4 y 18,2 por ciento, respectivamente.

- La **inversión pública** del mes (S/. 19,0 millones) disminuyó en 80,1 por ciento interanual, ante los menores montos ejecutados en el Gobierno Regional y las municipalidades. Entre enero y abril, acumuló una ejecución de S/. 38,9 millones, inferior en S/. 63,8 millones (-63,2 por ciento) respecto a similar periodo de 2014, ante los menores desembolsos en el Gobierno Regional y los municipios. En el avance, los tres principales proyectos con mayor monto ejecutado fueron: “Ampliación y mejoramiento del servicio de internamiento penitenciario en la jurisdicción de la Oficina Regional Oriente Pucallpa” con un gasto devengado de S/. 9,5 millones, a cargo del Gobierno Nacional; “Ampliación del sistema eléctrico rural de las localidades entre Haswald y Bella Esperanza-Chatarra-Palcazu y Ciudad Constitución, provincia Oxapampa” con un gasto acumulado de S/. 4,4 millones, a cargo del Gobierno Regional; y “Mejoramiento y ampliación de los servicios de saneamiento y fortalecimiento institucional integral de la EMAPA Pasco” con un gasto devengado de S/. 3,4 millones, ejecutado también por el Gobierno Regional.

**CUADRO N° 1**  
**OTROS INDICADORES DE ACTIVIDAD ECONÓMICA**  
(Variación % respecto a similar mes del año anterior)

	Nov.14	Dic.14	Ene.15	Feb.15	Mar.15	Abr.15
Despachos de cemento 1/	↓ -2,9	↓ -3,3	↓ -14,4	↓ -32,4	↓ -17,2	↓ -26,0
Arribos a los establecimientos de hospedaje	↑ 6,9	↑ 1,5	↑ 53,6	↑ 8,9	↑ 14,6	↑ 11,2
Empleo formal urbano 2/	↑ 4,3	↑ 5,5	↑ 7,8	↑ 5,4	↓ -2,6	↑ 1,5
Crédito total 3/	↑ 14,2	↑ 14,4	↑ 12,9	↑ 17,4	↑ 12,7	↑ 13,4
Crédito de consumo 3/	↑ 10,1	↑ 10,6	↑ 10,7	↑ 11,5	↑ 11,8	↑ 13,4
Crédito hipotecario 3/	↑ 7,0	↑ 10,1	↑ 11,2	↑ 16,1	↑ 21,0	↑ 18,2
Inversión pública 1/	↓ -69,9	↓ -37,6	↓ -83,7	↓ -83,6	↓ -89,6	↓ -80,1

1/ En términos reales.

2/ En empresas de 10 a más trabajadores situadas en la ciudad de Cerro de Pasco

3/ En términos nominales.

Fuentes: BCRP - Sucursal Huancayo, UNACEM, MINCETUR, MTPE, SBS y MEF.

## I. ACTIVIDAD PRODUCTIVA

### 1. Actividad primaria

#### 1.1 Sector agropecuario

- La actividad agropecuaria creció ligeramente en 0,3 por ciento interanual en abril, sumando cinco meses de continuo crecimiento, sustentado en el incremento de la actividad agrícola (2,1 por ciento), no obstante el decrecimiento del subsector pecuario (-5,0 por ciento). Entre enero y abril, aumentó 15,4 por ciento respecto a similar periodo de 2014, ante el dinamismo observado en el subsector agrícola (21,8 por ciento), contrarrestado parcialmente por la actividad pecuaria (-0,2 por ciento).
- El subsector agrícola creció 2,1 interanual en el mes, explicado por la mayor oferta con destino al mercado interno (7,1 por ciento), no obstante la reducción en el destinado al mercado externo y agroindustria (-41,8 por ciento); destacando en el primer caso, los incrementos en papa (22,7 por ciento), yuca (37,8 por ciento), rocoto (106,0 por ciento), maíz choclo (87,4 por ciento), arroz cáscara (77,7 por ciento), caigua (92,7 por ciento) y palta (14,2 por ciento); mientras que en el segundo, se debió principalmente a la reducción de café (-40,0 por ciento) y maíz amarillo duro (-58,4 por ciento). El incremento en papa se explicó por los mayores rendimientos, debido a la disposición de semillas de mejor calidad en las zonas productoras de Paucartambo y Huachón. Respecto a la reducción de café, se sustentó en los menores rendimientos, debido a las condiciones climáticas desfavorables en las zonas productoras de Oxapampa. Entre enero y abril, creció 21,8 por ciento, debido a la mayor producción para el mercado interno (24,2 por ciento), destacando los incrementos en papa (79,0 por ciento), yuca (71,3 por ciento), rocoto (95,2 por ciento), maíz choclo (50,3 por ciento), palta (44,9 por ciento) y arroz cáscara (17,2 por ciento), entre los principales; contrarrestado parcialmente por la menor oferta para el mercado externo y agroindustria (-6,5 por ciento), influenciado por café (-38,5 por ciento).

**CUADRO N° 2**  
**SECTOR AGROPECUARIO 1/**  
(Miles de Toneladas)

Subsectores	Estructura Porcentual 2013 /2	Abril			Enero - Abril		
		2 014	2 015	Var.%	2 014	2 015	Var.%
<b>AGRÍCOLA</b>	<b>70,7</b>			<b>2,1</b>			<b>21,8</b>
<b>Orientada al mercado interno 2/</b>	<b>57,0</b>			<b>7,1</b>			<b>24,2</b>
Papa	11,0	14,3	17,6	22,7	43,7	78,2	79,0
Plátano	9,4	7,9	7,4	-5,7	30,1	27,8	-7,7
Yuca	7,1	4,2	5,8	37,8	15,6	26,7	71,3
Granadilla	11,2	3,3	2,4	-29,4	12,3	7,8	-36,4
Rocoto	3,4	0,9	1,8	106,0	3,4	6,7	95,2
Maíz Choclo	1,7	0,8	1,6	87,4	2,6	4,0	50,3
Zapallo	1,0	1,2	0,8	-34,9	3,2	3,3	1,4
Arroz Cáscara	1,0	0,3	0,5	77,7	2,5	2,9	17,2
<b>Orientada al mercado externo y agroindustria 2/</b>	<b>13,6</b>			<b>-41,8</b>			<b>-6,5</b>
Maíz A. Duro	1,3	0,7	0,3	-58,4	4,9	5,7	17,7
Café	9,9	0,4	0,2	-40,0	0,5	0,3	-38,5
Cacao	0,8	0,0	0,0	23,4	0,1	0,1	0,0
<b>PECUARIO</b>	<b>29,3</b>			<b>-5,0</b>			<b>-0,2</b>
Carne de vacuno 3/	7,8	0,3	0,3	-6,1	1,2	1,1	-4,3
Carne de ave 3/	1,1	0,1	0,1	-16,0	0,2	0,3	3,8
Carne de ovino 3/	4,7	0,1	0,1	-7,0	0,6	0,5	-3,5
Leche	5,8	2,0	2,1	1,8	8,0	8,3	4,0
<b>SECTOR AGROPECUARIO</b>	<b>100,0</b>			<b>0,3</b>			<b>15,4</b>

1/ Cifras preliminares

2/ A precios de 2007

3/ Peso neto

Fuente: Ministerio de Agricultura y Riego

Elaboración: BCRP, Sucursal Huancayo. Departamento de Estudios Económicos

- La producción pecuaria decreció en 5,0 por ciento interanual en el mes, debido a la menor producción de huevo (-2,6 por ciento), además de carnes de vacuno (-6,1 por ciento), ave (-16,0 por ciento), porcino (-8,1 por ciento), ovino (-7,0 por ciento) y llama (-6,2 por ciento). Entre enero y abril, se redujo ligeramente en 0,2 por ciento, influenciado por la menor oferta de huevo (-4,9 por ciento), además de carnes de vacuno (-4,3 por ciento), caprino (-12,9 por ciento), porcino (-4,1 por ciento), ovino (-3,5 por ciento) y llama (-2,9 por ciento). La mayor producción de leche y carnes de vacuno y porcino, se concentra en la provincia de Oxapampa por ostentar un clima adecuado y disponibilidad de pastos, mientras que la oferta de lana y, carnes de ovino y alpaca proviene de las provincias de Pasco y Daniel Alcides Carrión.
- En cuanto al avance de las siembras, correspondiente a la actual campaña agrícola (2014-2015), se instalaron 31 162 hectáreas, superior en 209 hectáreas (0,7 por ciento) respecto a su similar de la campaña anterior (2013-2014), debido a mayores instalaciones de cultivos transitorios (1 313 hectáreas o 4,9 por ciento más), no obstante la disminución de los de tipo permanentes (1 105 hectáreas o 25,8 por ciento menos). Respecto al incremento en los cultivos transitorios, se explicó principalmente por papa, yuca, arroz cáscara, maca, olluco, frijol grano seco y maíz amiláceo; en papa, se debió a los altos precios registrados durante enero y abril, además de la disposición de semilla de mejor calidad en las provincias de Pasco y Daniel Alcides Carrión; mientras que en arroz cáscara, ante las condiciones climáticas favorables en la provincia de Oxapampa. En cuanto a los cultivos permanentes, su reducción se relacionó principalmente a granadilla, café, rocoto, plátano, cacao, palta, papaya, achiote, además de pastos braquearía y setárea.

**CUADRO N° 3**  
**SUPERFICIE SEMBRADA 1/**  
(Hectáreas)

	Campaña Agrícola 2/		Variación	
	2013-2014	2014-2015	Absoluta	Porcentual
<b>Cultivos Transitorios</b>	<b>26 676</b>	<b>27 989</b>	<b>1 313</b>	<b>4,9</b>
Papa	8 739	8 993	254	2,9
Maíz A. Duro	4 482	3 935	-547	-12,2
Yuca	3 258	3 404	146	4,5
Arroz Cáscara	2 830	3 045	215	7,6
Maíz Amiláceo	1 553	1 562	9	0,6
Maca	151	935	784	519,2
Frijol Grano Seco	791	820	29	3,7
Olluco	692	703	11	1,6
Aneja Grano Verde	705	660	-45	-6,4
Haba Grano Seco	698	655	-43	-6,2
Otros	2 777	3 277	500	18,0
<b>Cultivos Permanentes</b>	<b>4 278</b>	<b>3 173</b>	<b>-1 105</b>	<b>-25,8</b>
Granadilla	918	786	-132	-14,4
Pasto Braquearía	1 020	697	-323	-31,7
Plátano	448	447	-1	-0,2
Rocoto	392	361	-31	-7,9
Pasto setarea	331	301	-30	-9,1
Otros	1 169	581	-588	-50,3
<b>TOTAL</b>	<b>30 953</b>	<b>31 162</b>	<b>209</b>	<b>0,7</b>

1/ Cifras preliminares

2/ De agosto a abril

Fuente: Dirección Regional de Agricultura - Pasco

Elaboración: BCRP, Sucursal Huancayo. Departamento de Estudios Económicos



## 1.2 Sector minería

- La producción minera registró un resultado positivo por segundo mes consecutivo. En abril, creció ligeramente en 0,3 por ciento interanual, debido a la mayor producción de cobre (5,8 por ciento) en las mineras Milpo, Pan American Silver, El Brocal y Administradora SAC; plomo (22,9 por ciento) en Atacocha, Milpo, Pan American Silver y El Brocal; zinc (17,9 por ciento) en Atacocha, Milpo y El Brocal; y oro (46,9 por ciento) en las mineras Atacocha, Milpo, Pan American Silver y El Brocal. Contrariamente, se redujo la producción de plata (-36,9 por ciento).
- Entre enero y abril, disminuyó 7,7 por ciento respecto a similar periodo de 2014, influenciado por la menor producción de los meses de enero y febrero, resaltando la reducción en cobre (-38,8 por ciento) y plata (-26,3 por ciento). El decrecimiento en cobre se registró en las mineras Atacocha, Milpo, El Brocal y Administradora SAC; y en plata, en Buenaventura, Aurífera Aurex, Milpo y Administradora SAC. El resultado del acumulado se contrarrestó parcialmente por la mayor producción de plomo (25,4 por ciento), zinc (13,8 por ciento) y oro (6,8 por ciento).
- Entre enero y abril, a precios de 2007, la producción de zinc significó el 48 por ciento del VBP minero, seguido por plata (20 por ciento), cobre (16 por ciento), plomo (14 por ciento) y oro (2 por ciento).

**CUADRO N° 4**  
**SECTOR MINERÍA 1/**  
(Variación % real respecto a similar periodo del año anterior)

	Estructura Porcentual 2013 2/	Abril			Enero - Abril		
		2 014	2 015	Var. %	2 014	2 015	Var. %
Cobre (TMF)	15,8	4 006	4 240	5,8	19 253	11 788	-38,8
Plomo (TMF)	11,5	6 286	7 728	22,9	25 824	32 381	25,4
Zinc (TMF)	44,4	19 201	22 635	17,9	80 502	91 616	13,8
Oro (Grs.f)	1,4	61 410	90 217	46,9	291 773	311 600	6,8
Plata (Kg.f)	27,0	81 571	51 490	-36,9	288 898	212 913	-26,3
<b>TOTAL 1/</b>				<b>0,3</b>			<b>-7,7</b>

1/ Cifras preliminares.

2/ A precios de 2007.

Fuente: Ministerio de Energía y Minas.

Elaboración: BCRP, Sucursal Huancayo. Departamento de Estudios Económicos.

**GRÁFICO N° 1**  
**CRECIMIENTO DE LA PRODUCCIÓN MINERA**  
(Variación % real respecto a similar mes del año anterior)

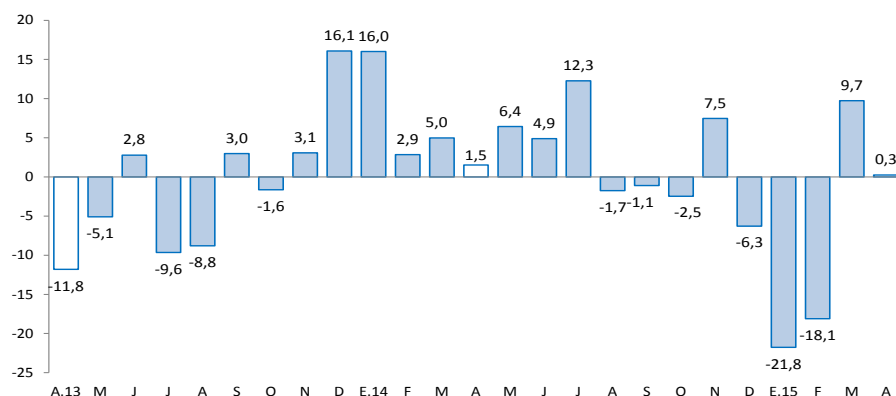

Fuente: MINEM.

Elaboración: BCRP, Sucursal Huancayo, Departamento de Estudios Económicos.

## 2. Otros indicadores sectoriales

### 2.1 Sector construcción

- Los despachos de cemento por la empresa UNACEM (plantas Condorcocha y Atocongo con las marcas Cemento Andino y Sol, respectivamente), disminuyeron por catorce meses consecutivos, reduciéndose en 26,0 por ciento interanual durante abril, explicado principalmente por el menor desempeño de la inversión privada y pública.
- Entre enero y abril, los despachos de cemento se contrajeron en 22,9 por ciento respecto a similar periodo de 2014. Este resultado se asoció principalmente a la menor inversión privada y pública, decreciendo esta última en 63,2 por ciento en el acumulado, ante menores transferencias por Canon Minero y el ingreso de nuevas autoridades al Gobierno Regional y las municipalidades.

**GRÁFICO N° 2**  
**CRECIMIENTO DE LOS DESPACHOS DE CEMENTO**  
(Variación % real respecto a similar mes del año anterior)

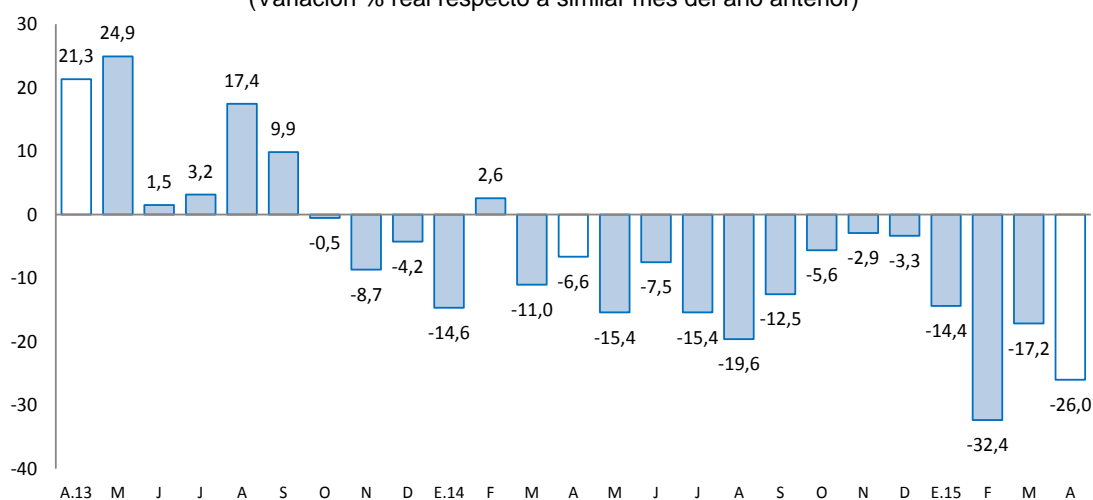

Fuente: BCRP, Sucursal Huancayo en base a información de UNACEM (Plantas Condorcocha y Atocongo).

### 2.2 Arribos a los establecimientos de hospedaje

- El número de arribos a los establecimientos de hospedaje (21,6 miles) se incrementó por undécimo mes consecutivo, aumentando 11,2 por ciento interanual en abril, explicado por la mayor afluencia de visitantes nacionales, no obstante la reducción de visitantes extranjeros. Entre enero y abril, acumuló un crecimiento de 21,2 por ciento, influenciado por los incrementos de visitantes nacionales hacia las provincias de Oxapampa y Pasco. El departamento cuenta con importantes atractivos turísticos ubicados en la zona ceja de selva y selva (provincia de Oxapampa), así como en la localidad de Huayllay, provincia de Pasco, en la que se cuenta los atractivos turísticos del Bosque de Piedras y los Baños Termales de Calera.
- Del total de arribos durante el avance, el 99,4 por ciento fueron nacionales, de los cuales el 36 por ciento procedió del propio departamento, seguido de Lima Metropolitana (22 por ciento), Junín (19 por ciento), Lima provincias (9 por ciento) y Huánuco (9 por ciento). Asimismo, del total de visitantes extranjeros, el 32 por ciento procedió de Alemania, seguido de Estados Unidos (14 por ciento), España (9 por ciento) y Francia (6 por ciento), entre los principales.



**GRÁFICO N° 3**  
**CRECIMIENTO DE ARRIBOS A ESTABLECIMIENTOS DE HOSPEDAJE**  
(Variación %)

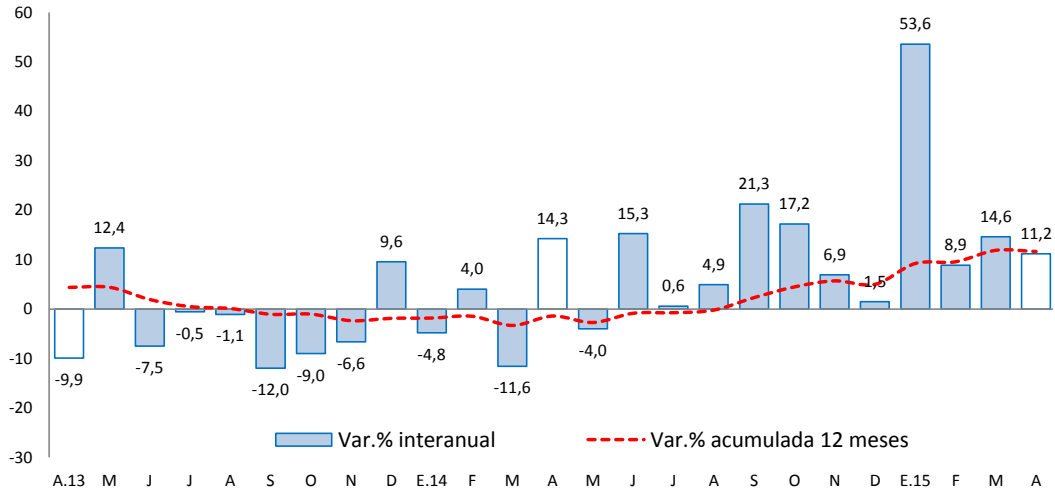

Fuente: Encuesta Mensual a Establecimientos de Hospedaje Temporal – MINCETUR

## II. ASPECTOS LABORALES

### 1. Empleo

- Al término de abril, el empleo en la ciudad de Cerro de Pasco, en empresas privadas formales de 10 a más trabajadores, creció en 1,5 por ciento interanual, luego que se registrara un resultado negativo en marzo. El resultado del mes estuvo influenciado por los incrementos en los sectores comercio (8,8 por ciento), extractivo (7,4 por ciento), y transporte, almacenes y comunicaciones (7,4 por ciento); no obstante la reducción en el sector servicios (-7,2 por ciento).
- Entre enero y abril, se expandió 3,0 por ciento respecto a similar periodo de 2014, explicado por las actividades extractivas (7,5 por ciento), comercio (6,9 por ciento), y transportes, almacenes y comunicaciones (6,9 por ciento).

**CUADRO N° 5**  
**CIUDAD DE CERRO DE PASCO: ÍNDICE MENSUAL DE EMPLEO EN EMPRESAS PRIVADAS FORMALES DE 10 Y MÁS TRABAJADORES POR RAMA DE ACTIVIDAD ECONÓMICA 1/**  
(Octubre 2010=100)

Sectores	Abril			Enero - Abril		
	2014	2015	Var.%	2014	2015	Var.%
Extractiva 2/	69,9	75,1	7,4	68,7	73,8	7,5
Industria manufacturera	-	-	-	-	-	-
Comercio	125,2	136,3	8,8	121,6	130,0	6,9
Transporte, almacenes y comunicaciones	59,7	64,2	7,4	60,1	64,2	6,9
Servicios 3/	90,5	84,0	-7,2	87,8	84,6	-3,7
<b>Total</b>	<b>77,6</b>	<b>78,7</b>	<b>1,5</b>	<b>75,9</b>	<b>78,1</b>	<b>3,0</b>

Nota: La información corresponde al primer día de cada mes.

1/ Cifras preliminares.

2/ Conformada por las subramas agricultura, pesca y minería.

3/ Conformada por las subramas servicios prestados a empresas, restaurantes y hoteles, establecimientos financieros, enseñanza, servicios sociales y comunales; y electricidad, gas y agua.

Fuente: MTPE - Encuesta Nacional de Variación del Empleo (ENVME)

Elaboración: BCRP, Sucursal Huancayo. Departamento de Estudios Económicos.

**GRÁFICO N° 4**  
**CIUDAD DE CERRO DE PASCO: EMPLEO FORMAL URBANO EN EMP. DE 10 A MÁS TRABAJADORES**  
 (Variación % respecto a similar mes del año anterior)

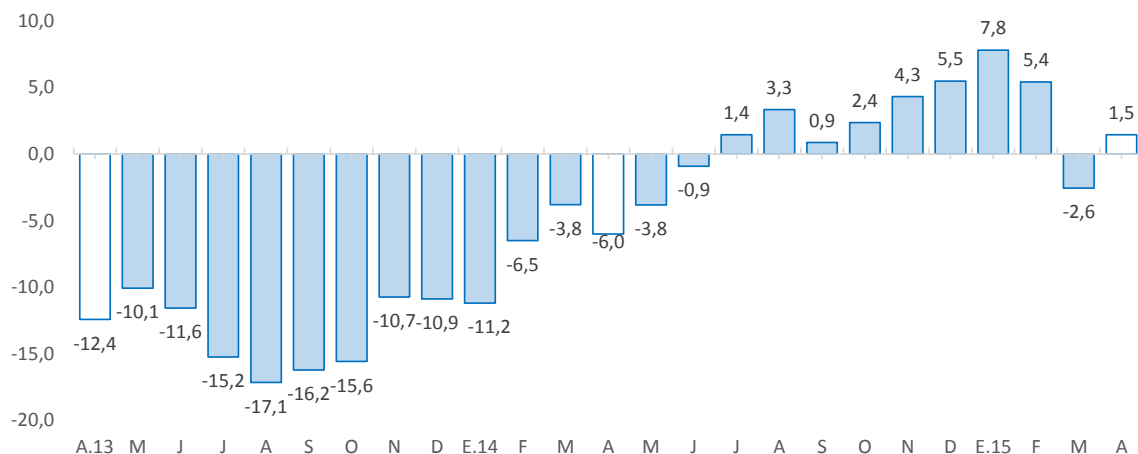

Fuente: Ministerio de Trabajo y Promoción del Empleo.

### III. SECTOR EXTERNO

#### 1. Exportaciones

- Las exportaciones de Pasco totalizaron US\$ 59,7 millones en abril, menor en US\$ 37,5 millones (-38,6 por ciento) respecto a similar mes de 2014, sustentado en los menores envíos de productos tradicionales en US\$ 38,2 millones (-39,4 por ciento), no obstante el ligero incremento en los no tradicionales en US\$ 0,8 millones. Los menores envíos de **productos tradicionales** se explicaron principalmente por las disminución de productos mineros en US\$ 38,5 millones (-39,7 por ciento), debido a los concentrados de cobre (-90,1 por ciento) y zinc (-51,2 por ciento). Respecto al crecimiento de los **no tradicionales**, se relacionó a los mayores envíos de productos agropecuarios y sidero-metalúrgicos.

**CUADRO N° 6**  
**EXPORTACIONES POR GRUPO DE PRODUCTOS 1/**  
 (Valor FOB en millones de US\$)

	Estructura %	Abril			Enero - Abril		
		2 013	2 014	2 015	Var. %	2 014	2 015
<b>Productos Tradicionales</b>	<b>99,9</b>	<b>97</b>	<b>59</b>	<b>-39,4</b>	<b>317</b>	<b>279</b>	<b>-12,1</b>
Agrícolas	0,2	0	0	-	0	0	-0,6
Mineros	99,8	97	59	-39,7	317	278	-12,1
<b>Productos No Tradicionales</b>	<b>0,1</b>	<b>0</b>	<b>1</b>	<b>-</b>	<b>0</b>	<b>6</b>	<b>2 904,3</b>
Agropecuarios	0,1	0	0	-	0	1	401,8
Textil	0,0	0	0	-	0	0	-
Maderas y papeles, y sus manuf.	0,0	0	0	-	0	0	-
Químicos	0,0	0	0	-	0	0	-
Minerales no metálicos	0,0	0	0	-	0	0	-
Sidero - Metalúrgicos y joyería	0,0	0	1	-	0	5	-
Metal - Mecánicos	0,0	0	0	-	0	0	-
Resto de otros no tradicionales	0,0	0	0	-	0	0	-
<b>Total Exportaciones</b>	<b>100,0</b>	<b>97</b>	<b>60</b>	<b>-38,6</b>	<b>318</b>	<b>285</b>	<b>-10,3</b>

1/ Cifras Preliminares

Fuente: SUNAT.

Elaboración: BCRP, Sucursal Huancayo. Departamento de Estudios Económicos.

- Entre enero y abril, las ventas totalizaron US\$ 284,9 millones, inferior en US\$ 32,6 millones respecto de similar periodo de 2014 (-10,3 por ciento), explicado por los menores envíos de productos tradicionales en US\$ 38,5 millones (-12,1 por ciento), contrarrestado parcialmente por el incremento de los no tradicionales en US\$ 5,9 millones. Respecto a los **productos tradicionales**, que significaron el 97,9 por ciento total, su caída se relacionó principalmente a la contracción en los envíos de concentrados mineros de cobre (-63,2 por ciento) y zinc (-4,6 por ciento); además de los menores envíos de productos agrícolas. En relación a los **no tradicionales**, el ligero incremento se explicó por los mayores envíos de productos agropecuarios y sidero-metalúrgicos.
- Entre enero y abril, los principales destinos de exportación fueron China (22,7 por ciento), Corea del Sur (22,6 por ciento), Canadá (21,2 por ciento), Alemania (5,5 por ciento), Italia (5,4 por ciento), Estados Unidos (4,7 por ciento), España (3,7 por ciento) y Japón (3,5 por ciento). Por productos, los mayores envíos se registraron en concentrados de plomo (45,2 por ciento), zinc (33,2 por ciento), cobre (13,7 por ciento) y plata (7,1 por ciento).

#### IV. CRÉDITOS Y DEPÓSITOS

##### 1. Créditos

- Los créditos en Pasco sumaron S/. 530 millones al término de abril, registrando un crecimiento de 1,0 por ciento respecto de marzo y de 13,4 por ciento comparado de abril 2014. Respecto a marzo, influenciado por la Banca Múltiple (1,2 por ciento), Cajas Municipales (1,3 por ciento), Agrobanco (1,0 por ciento) y Edpymes (0,9 por ciento). En la Banca Múltiple, explicado por la compra y refinanciamiento de deuda, además de las menores tasas de interés; en las Cajas Municipales y Edpymes, se debió al efecto de la mayor promoción de créditos a trabajadores del sector educación, principalmente en la provincia de Pasco; y en Agrobanco, por mayores créditos destinados para el incremento en la producción de productos agrícolas (plátano, granadilla y palta) en la provincia de Oxapampa.

**CUADRO N° 7**  
**PASCO: CRÉDITO DIRECTO**  
(Saldos en millones de nuevos soles)

	Saldos en millones de nuevos soles		Tasas de crecimiento (%)	
	mar-15	abr-15	Mes	12 Meses
<b>Banco de la Nación 1/</b>	32	32	0,0	1,9
<b>Agrobanco 2/</b>	55	56	1,0	15,4
<b>Banca Múltiple</b>	249	252	1,2	11,8
<b>Instituciones No Bancarias</b>	188	190	1,0	17,3
Financieras	79	80	0,6	13,8
Cajas Municipales	106	107	1,3	20,4
Cajas Rurales	0	0	-	-
Edpymes	3	3	0,9	11,4
<b>Total</b>	<b>525</b>	<b>530</b>	<b>1,0</b>	<b>13,4</b>
<b>Empresas</b>	<b>318</b>	<b>320</b>	<b>0,7</b>	<b>12,9</b>
<b>Personas</b>	<b>207</b>	<b>210</b>	<b>1,6</b>	<b>14,2</b>
Consumo	171	174	2,0	13,4
Hipotecario	36	36	-0,1	18,2
MN	459	464	1,2	16,5
ME	66	66	0,1	-4,0

1/ Considera sólo los créditos de consumo e hipotecario.

2/ No considera los créditos a las demás empresas del sistema financiero.

Fuente: Superintendencia de Banca, Seguros y AFP

Elaboración: BCRP, Sucursal Huancayo. Departamento de Estudios Económicos



- Por **tipo de moneda**, los créditos en moneda nacional, que representaron el 87,5 por ciento, crecieron 1,2 por ciento intermensual; de forma contraria, en moneda extranjera, con una participación de 12,5 por ciento, registraron un incremento de 0,1 por ciento.
- Según **tipo de crédito**, en el mes el 60,3 por ciento estuvo destinado al sector empresarial, el 32,8 por ciento para consumo y el 6,8 por ciento restante al segmento hipotecario. Respecto a abril de 2014, el mayor incremento se dio en los créditos hipotecarios (18,2 por ciento), seguido por los destinados a empresas (12,9 por ciento) y a consumo (13,4 por ciento).

**GRÁFICO Nº 5**  
**PASCO: CRECIMIENTO DEL CREDITO DIRECTO**  
 (Variación % respecto a similar mes del año anterior)

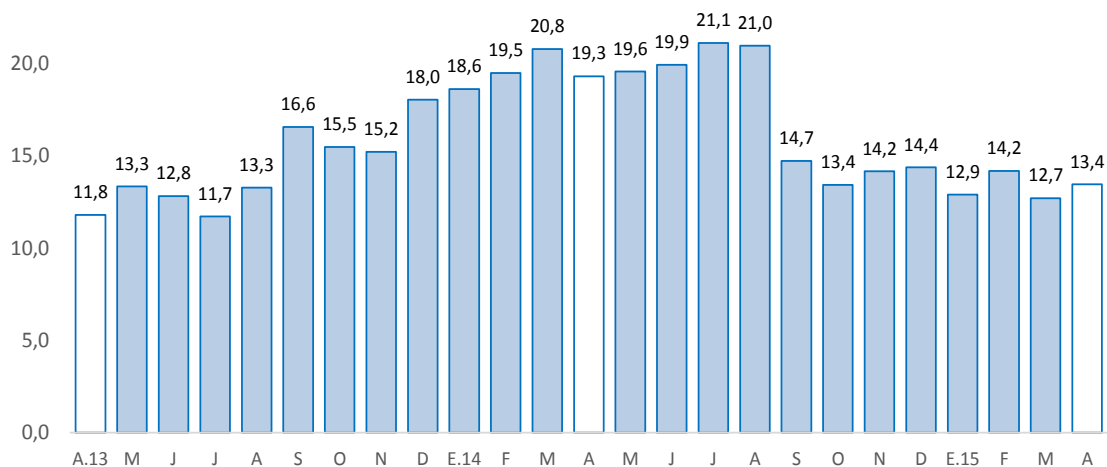

Fuente: Superintendencia de Banca, Seguros y AFP.

- La **cartera morosa** al mes de marzo alcanzó 3,4 por ciento, mayor en 0,2 de punto porcentual respecto a similar mes de 2014. Los mayores ratios se registraron en la Banca Múltiple (4,3 por ciento), Edpymes (4,0 por ciento), Cajas Municipales (3,5 por ciento) y Empresas Financieras (3,0 por ciento).

**GRÁFICO Nº 6**  
**PASCO: TASA DE MOROSIDAD 1/**  
 (En porcentaje)

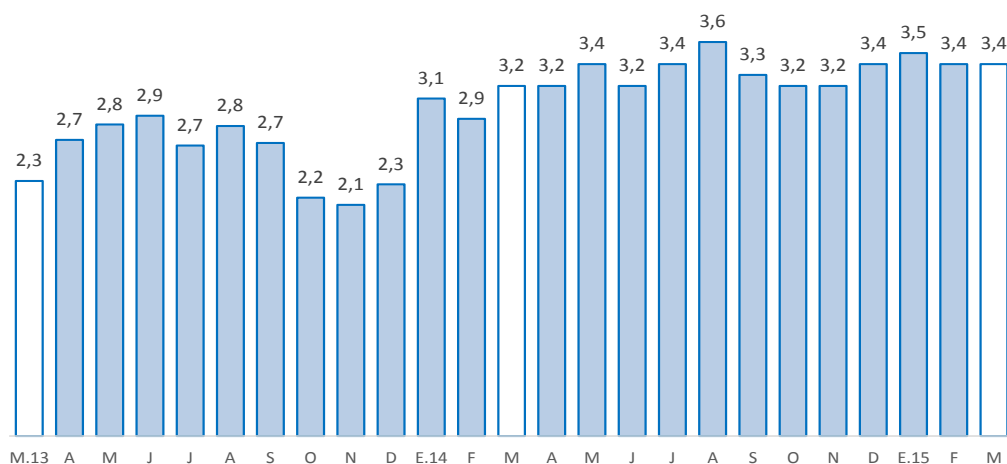

1/ Morosidad = (créditos vencidos + créditos en cobranza judicial) / colocaciones brutas.

2/ Preliminar

Fuente: Superintendencia de Banca, Seguros y AFP.



## 2. Depósitos

- Los depósitos alcanzaron S/. 473 millones en abril, registrando una reducción en 0,6 por ciento respecto al mes anterior y un incremento en 2,9 por ciento comparado de abril 2014. Respecto al mes anterior, influenciado por los menores depósitos en la Banca Múltiple (-2,8 por ciento) y Cajas Municipales (-1,9 por ciento), a pesar de los incrementos en el Banco de la Nación (2,9 por ciento) y las Financieras (5,6 por ciento). Los menores depósitos de la Banca Múltiple y las Cajas Municipales, fueron influenciados por los menores saldos en depósitos a la vista y en ahorros en la provincia de Pasco, principalmente por mayores retiros de efectivo por parte de trabajadores que no renovaron contratos con las empresas mineras.

**CUADRO Nº 8**  
**PASCO: DEPÓSITOS**  
(Saldos en millones de nuevos soles)

	Saldos en millones de nuevos soles		Tasa de crecimiento (%)	
	mar-15	abr-15	Mes	12 Meses
<b>Banco de la Nación</b>	160	165	2,9	-6,2
<b>Banca Múltiple</b>	249	242	-2,8	9,7
<b>Instituciones No Bancarias</b>	66	66	-0,8	4,6
Financieras	10	11	5,6	27,6
Cajas Municipales	56	55	-1,9	1,0
Cajas Rurales	0	0	-	-
<b>TOTAL</b>	<b>476</b>	<b>473</b>	<b>-0,6</b>	<b>2,9</b>
Vista	181	182	0,3	-2,8
Ahorro	185	181	-2,2	8,1
A plazo	109	110	0,6	4,7
En MN	396	398	0,5	0,9
En ME	80	75	-6,0	14,8

Fuente: Superintendencia de Banca, Seguros y AFP  
Elaboración: BCRP, Sucursal Huancayo. Departamento de Estudios Económicos

- Por **institución financiera**, destacó la Banca Múltiple con una participación de 51,3 por ciento en los depósitos; seguido del Banco de la Nación (34,8 por ciento) y las empresas no bancarias (13,9 por ciento).
- Por **tipo de moneda**, los depósitos en moneda nacional, que conformaron un 84,2 por ciento de participación, registraron un decrecimiento de 0,5 por ciento intermensual; mientras que en moneda extranjera, con un 15,8 por ciento, decreció en 6,0 por ciento.

**GRÁFICO Nº 7**  
**PASCO: CRECIMIENTO DE LOS DEPÓSITOS**  
(Variación % respecto a similar mes del año anterior)

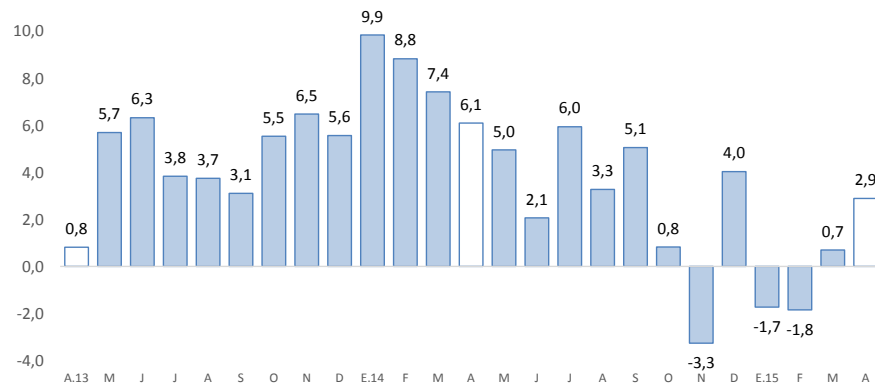

Fuente: SBS y AFP  
Elaboración: BCRP-Sucursal Huancayo.

- Por **modalidad de captación**, los depósitos a la vista representaron el 38,4 por ciento; seguido de los depósitos en ahorro (38,3 por ciento) y a plazo (23,2 por ciento).

## V. EJECUCIÓN PRESUPUESTAL

### 1. Gasto corriente no financiero

- La ejecución presupuestal del gasto corriente no financiero, neto de transferencias intergubernamentales, aumentó en 4,6 por ciento interanual en abril (S/. 3,9 millones más), influenciado por los gobiernos, Nacional (5,2 por ciento) y Regional (14,6 por ciento); explicado en ambos casos por mayores gastos en remuneraciones. No obstante, el resultado del mes fue contrarrestado parcialmente por los menores gastos de las municipalidades (-13,9 por ciento), sustentado por menores gastos en remuneraciones, transferencias, y compra de bienes y servicios.
- Entre enero y abril, sumó S/. 183,6 millones, registrando un incremento de 1,0 por ciento respecto a similar periodo de 2014, ante los mayores montos devengados en los gobiernos, Nacional (5,2 por ciento) y Regional (0,7 por ciento); en el primer caso, por mayores remuneraciones, y compra de bienes y servicios; mientras que en el segundo, influenciado por remuneraciones. El resultado del acumulado se contrarrestó parcialmente por las municipalidades (-9,5 por ciento), ante los menores gastos en remuneraciones, transferencias, y compra de bienes y servicios.

**CUADRO Nº 9**  
**GASTO CORRIENTE NO FINANCIERO 1/ 2/**  
(Millones de nuevos soles)

	Abril			Enero - Abril		
	2 014	2 015	Var.% real	2 014	2 015	Var.% real
Gobierno Nacional	23	25	5,2	78	85	5,2
Gobierno Regional	17	20	14,6	69	71	0,7
Gobiernos locales	10	9	-13,9	29	27	-9,5
<b>Total</b>	<b>50</b>	<b>54</b>	<b>4,6</b>	<b>176</b>	<b>184</b>	<b>1,0</b>

1/ Información actualizada al 30 de abril de 2015.

2/ Neto de transferencias intergubernamentales. Comprende pensiones y otros gastos corrientes.

Fuente: Ministerio de Economía y Finanzas

Elaboración: BCRP, Sucursal Huancayo. Departamento de Estudios Económicos

### 2. Inversión pública

- La inversión pública en Pasco, correspondiente a los tres niveles de gobierno sumó S/. 19,0 millones en el mes, menor en S/. 73,6 millones (-80,1 por ciento) comparado a similar mes de 2014, ante los menores montos ejecutados en el Gobierno Regional (-90,3 por ciento) y las municipalidades (-55,0 por ciento); en el primer caso, explicado por las menores inversiones en el sector transporte; mientras que en el segundo, por los sectores saneamiento, cultura y deporte, entre los principales. El resultado del mes se contrarrestó parcialmente por la mayor inversión del Gobierno Nacional (132,3 por ciento), sustentado por los rubros de transporte y justicia.
- Entre enero y abril, la inversión pública acumuló una ejecución de S/. 38,9 millones, inferior en S/. 63,8 millones (-63,2 por ciento) respecto a similar periodo de 2014, ante los menores desembolsos en el Gobierno Regional (-76,9 por ciento) y las municipalidades (-65,2 por ciento); en el primer caso, influenciado por los rubros transporte, educación, saneamiento y agropecuario; mientras que en el segundo, por los sectores transporte, saneamiento, cultura y deporte. Respecto al incremento del Gobierno Nacional (22,0 por ciento), se debió principalmente a la mayor inversión en el sector justicia.

- Respecto al avance de la inversión pública, lo ejecutado entre enero y abril representó en la región el 10,1 por ciento de su Presupuesto Institucional Modificado (PIM), que sumó S/. 385,5 millones. Las municipalidades registraron un avance de 11,1 por ciento, seguido de los gobiernos, Nacional (10,5 por ciento) y Regional (9,0 por ciento).

**CUADRO Nº 10**  
**INVERSIÓN PÚBLICA 1/ 2/**  
(Millones de nuevos soles)

	Abril			Enero - Abril		
	2 014	2 015	Var.% real	2 014	2 015	Var.% real
Gobierno Nacional	2,0	4,9	132,3	10,0	12,6	22,0
Gobierno Regional	76,7	7,7	-90,3	57,3	13,6	-76,9
Gobiernos locales	13,9	6,5	-55,0	35,4	12,7	-65,2
<b>Total</b>	<b>92,6</b>	<b>19,0</b>	<b>-80,1</b>	<b>102,6</b>	<b>38,9</b>	<b>-63,2</b>

1/ Información actualizada al 30 de abril de 2015.

2/ Comprende la adquisición de activos no financieros

Fuente: Ministerio de Economía y Finanzas

Elaboración: BCRP, Sucursal Huancayo. Departamento de Estudios Económicos

**GRÁFICO Nº 8**  
**CRECIMIENTO DE LA INVERSIÓN PÚBLICA**  
(Variación % real)

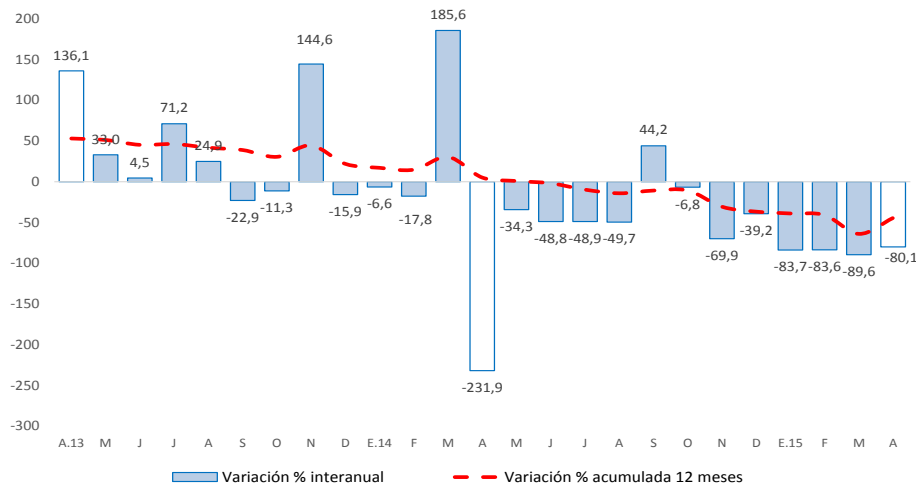

Fuente: Ministerio de Economía y Finanzas

- Entre los principales proyectos que se ejecutaron entre enero y abril, destacaron en el Gobierno Nacional la “Ampliación y mejoramiento del servicio de internamiento penitenciario en la jurisdicción de la oficina regional oriente Pucallpa” con un gasto devengado de S/. 9,5 millones; “Mejoramiento de la carretera Oyón-Ambo” con un gasto de S/. 997,8 miles; y “Construcción puente carrozable Chuchurras” con un gasto de S/. 775,4 miles.
- En el Gobierno Regional, sobresalieron los proyectos de “Ampliación del sistema eléctrico rural de las localidades entre Haswald y Bella Esperanza-Chatarra-Palcazu y ciudad Constitución, provincia Oxapampa” con un gasto acumulado de S/. 4,4 millones; “Mejoramiento y ampliación de los servicios de saneamiento y fortalecimiento institucional integral de la EMAPA Pasco” con un gasto devengado de S/. 3,4 millones; y “Mejoramiento de los servicios educativos del nivel



secundario en la I.E. Ernesto Von Müllebruck, distrito de Chontabamba, provincia de Oxapampa” con un gasto acumulado de S/. 1,1 millones.

- Por su parte, en los gobiernos locales, los mayores desembolsos se registraron en el “Mejoramiento y ampliación del sistema de agua potable, sistema de alcantarillado y tratamiento de aguas residuales en la ciudad de Santa Ana de Tusi, distrito de Santa Ana de Tusi, provincia Daniel Alcides Carrión” con un gasto de S/. 2,8 millones; “Mejoramiento de los servicios de educación primaria de la I.E. N° 34131 Chango, de la localidad de Chango, distrito de Chacayán, provincia Daniel Alcides Carrión” con un gasto devengado de S/. 1,8 millones; y “Mejoramiento de la oferta de los servicios educativos en las I.E. del nivel primaria N° 34263 Puerto Mayro; N° 34550 Lagarto Seco; y en las I.E. del nivel secundaria San Pedro de Pichanaz, Aguaruna, Juan Medina Robles, Santa Rosa de Chuchurras” con un gasto devengado de S/. 1,4 millones.



**VI. ANEXOS**

ANEXO 1

PASCO: PRODUCCIÓN AGROPECUARIA 1/  
(En toneladas métricas)

CULTIVOS	2 014									2 015				CULTIVOS
	ABR	MAY	JUN	JUL	AGO	SET	OCT	NOV	DIC	ENE	FEB	MAR	ABR	
<b>TOTAL AGRÍCOLA</b>														<b>TOTAL AGRÍCOLA</b>
<b>CONSUMO INTERNO</b>														<b>CONSUMO INTERNO</b>
Ají	175	128	130	159	122	133	104	139	169	171	149	124	174	Ají
Alfalfa	218	204	195	167	148	124	147	99	109	106	116	119	155	Alfalfa
Arroz Cáscara	258	176	340	463	379	164	86	68	466	838	1 028	560	458	Arroz Cáscara
Arveja Grano Seco	0	42	32	17	0	0	0	0	0	0	0	0	0	Arveja Grano Seco
Arveja Grano Verde	121	235	857	1 390	0	0	0	0	0	0	0	0	0	Arveja Grano Verde
Caigua	199	184	116	219	102	86	105	96	186	212	190	178	383	Caigua
Cebada Grano	0	0	0	119	88	0	0	0	0	0	0	0	0	Cebada Grano
Frijol Grano Seco	7	16	210	258	312	12	4	135	311	250	128	11	7	Frijol Grano Seco
Granadilla	3 341	3 026	2 624	2 367	1 937	1 359	1 598	1 605	1 767	2 056	1 177	2 245	2 358	Granadilla
Haba Grano Seco	0	220	407	350	0	0	0	0	0	0	0	0	0	Haba Grano Seco
Haba Grano Verde	1 204	729	45	54	24	96	51	32	0	36	45	99	108	Haba Grano Verde
Limón	0	0	60	40	0	0	0	0	0	10	0	0	0	Limón
Maíz Amiláceo	0	0	595	995	365	0	0	0	0	0	0	0	0	Maíz Amiláceo
Maíz Choclo	842	2 936	1 808	0	0	0	0	0	0	0	1 094	1 289	1 578	Maíz Choclo
Mandarina	20	50	50	21	10	10	0	0	0	0	0	10	22	Mandarina
Naranja	41	108	228	196	28	8	0	15	26	24	11	29	55	Naranja
Olluco	252	987	4 756	72	0	0	0	0	0	0	0	0	0	Olluco
Palta	295	260	107	73	11	93	65	113	121	170	371	667	337	Palta
Papa	14 316	23 477	22 521	8 997	4 787	4 390	943	1 130	4 198	15 431	19 843	25 398	17 566	Papa
Papaya	173	180	210	228	219	360	110	80	170	160	224	290	139	Papaya
Piña	69	54	53	50	29	29	50	49	103	43	53	40	25	Piña
Plátano	7 879	6 806	7 230	7 185	7 392	7 475	7 335	7 228	10 800	7 903	7 561	4 921	7 431	Plátano
Rocoto	875	977	916	849	862	921	917	836	1 270	1 508	1 855	1 535	1 804	Rocoto
Trigo	0	0	0	101	243	0	0	0	0	0	0	0	0	Trigo
Yuca	4 204	5 941	5 514	5 562	6 316	7 443	7 222	6 169	6 768	8 507	6 536	5 837	5 792	Yuca
Zapallo	1 196	1 126	1 112	1 052	924	1 031	675	1 120	1 148	1 240	344	913	779	Zapallo
Otros Cons. Interno	332	1 045	2 287	172	0	0	0	10	0	10	20	0	428	Otros Cons. Interno
<b>INDUSTRIAL Y/O EXP.</b>														<b>INDUSTRIAL Y/O EXP.</b>
Cacao	13	24	96	292	36	43	162	151	99	17	15	14	16	Cacao
Café	377	1 459	2 127	1 127	204	0	0	0	0	0	0	91	226	Café
Maíz A. Duro	687	209	339	367	248	77	28	8	680	2 259	2 141	1 050	286	Maíz A. Duro
Otros Industrial y/o Exp.	0	0	0	605	1 048	1 161	640	31	0	60	60	60	60	Otros Industrial y/o Exp.
<b>TOTAL PECUARIO</b>														<b>TOTAL PECUARIO</b>
<b>CARNE 2/</b>	<b>714,9</b>	<b>785,8</b>	<b>777,9</b>	<b>755,1</b>	<b>680,1</b>	<b>613,8</b>	<b>581,4</b>	<b>604,9</b>	<b>777,9</b>	<b>616,2</b>	<b>642,1</b>	<b>658,6</b>	<b>658,5</b>	<b>CARNE 2/</b>
Carne Ave	96,6	112,1	82,8	58,1	62,3	58,4	53,3	50,7	73,3	49,1	67,8	59,1	81,1	Carne Ave
Carne Ovino	144,1	151,0	166,6	163,5	137,0	108,3	106,2	125,4	169,6	130,0	136,0	145,9	134,0	Carne Ovino
Carne Porcino	152,4	187,6	184,4	186,0	154,2	150,2	140,6	125,0	159,5	129,9	150,0	145,4	140,1	Carne Porcino
Carne Vacuno	298,5	310,4	315,8	317,9	298,3	279,5	263,7	281,3	345,5	286,6	270,0	288,2	280,3	Carne Vacuno
Carne Caprino	1,7	2,2	1,9	1,9	2,0	1,2	0,9	1,2	1,8	2,0	1,1	1,1	1,4	Carne Caprino
Carne Alpaca	13,1	14,1	16,8	16,9	14,5	10,3	10,7	14,2	17,0	12,3	11,5	12,8	13,5	Carne Alpaca
Carne Llama	8,4	8,4	9,7	10,8	11,8	5,8	6,0	7,2	11,1	6,2	5,7	6,1	7,9	Carne Llama
Huevo	12,7	14,1	15,1	15,9	16,2	16,4	15,2	14,6	17,7	11,8	11,8	12,8	12,4	Huevo
Leche	2 036,4	2 082,9	2 012,1	1 974,6	1 965,1	1 967,4	2 004,4	2 021,5	2 073,5	2 221,7	1 918,7	2 132,1	2 074,0	Leche
Lana	0,0	0,0	0,0	0,0	0,0	0,0	0,0	0,0	0,0	472,4	262,6	80,5	0,0	Lana
<b>FIBRA</b>	<b>0,0</b>	<b>0,0</b>	<b>0,0</b>	<b>0,0</b>	<b>0,0</b>	<b>0,0</b>	<b>13,4</b>	<b>72,1</b>	<b>60,2</b>	<b>0,0</b>	<b>0,0</b>	<b>0,0</b>	<b>0,0</b>	<b>FIBRA</b>
Fibra de Alpaca	0,0	0,0	0,0	0,0	0,0	0,0	0,0	11,7	59,6	0,0	0,0	0,0	0,0	Fibra de Alpaca
Fibra de Llama	0,0	0,0	0,0	0,0	0,0	0,0	1,7	12,5	7,4	0,0	0,0	0,0	0,0	Fibra de Llama

1/ Cifras preliminares

2/ Peso Neto, no de animales en pie.

FUENTE: MINAGRI

ELABORACIÓN: BCRP. Sucursal Huancayo. Departamento de Estudios Económicos.



**ANEXO 2**

**PASCO: PRODUCCIÓN MINERA METÁLICA 1/**  
(Contenido fino)

Producción Metálica Concentración	2 014									2 015				Producción Metálica Concentración
	ABR	MAY	JUN	JUL	AGO	SET	OCT	NOV	DIC	ENE	FEB	MAR	ABR	
COBRE (TMF)	4 006	5 457	5 631	5 303	4 764	5 436	4 923	4 370	5 076	966	1 368	5 214	4 240	COBRE (TMF)
PLOMO (TMF)	6 286	7 250	7 260	7 437	6 136	6 687	6 878	7 514	6 838	7 802	7 805	9 046	7 728	PLOMO (TMF)
ZINC (TMF)	19 201	21 613	21 699	23 281	21 712	21 665	20 696	25 067	23 158	23 631	21 385	23 965	22 635	ZINC (TMF)
ORO (Grs.f)	61 410	85 092	86 551	94 389	81 119	89 167	85 178	130 004	84 991	60 931	73 952	86 500	90 217	ORO (Grs.f)
PLATA (Kg.f)	81 571	84 739	87 902	93 740	80 270	83 633	81 113	86 460	94 176	51 409	51 824	58 190	51 490	PLATA (Kg.f)

1/ Cifras preliminares.

FUENTE: MINEM

ELABORACIÓN: BCRP. Sucursal Huancayo. Departamento de Estudios Económicos.

**ANEXO 3**

**PASCO: EXPORTACIONES FOB POR TIPO DE PRODUCTOS 1/**  
(Millones US\$)

TIPO	2 014									2 015				TIPO
	ABR	MAY	JUN	JUL	AGO	SET	OCT	NOV	DIC	ENE	FEB	MAR	ABR	
<b>Productos Tradicionales</b>	<b>97</b>	<b>69</b>	<b>73</b>	<b>58</b>	<b>128</b>	<b>75</b>	<b>82</b>	<b>87</b>	<b>70</b>	<b>75</b>	<b>54</b>	<b>91</b>	<b>59</b>	<b>Productos Tradicionales</b>
Agrícolas	0	0	0	0	0	0	0	0	0	0	0	0	0	Agropecuario
Mineros	97	69	73	58	128	75	81	87	70	75	54	91	59	Minero
<b>Productos No Tradicionales</b>	<b>0</b>	<b>0</b>	<b>0</b>	<b>0</b>	<b>0</b>	<b>0</b>	<b>1</b>	<b>1</b>	<b>0</b>	<b>0</b>	<b>2</b>	<b>3</b>	<b>1</b>	<b>Productos No Tradicionales</b>
Agropecuarios	0	0	0	0	0	0	1	1	0	0	0	1	0	Agropecuarios
Textil	0	0	0	0	0	0	0	0	0	0	0	0	0	Textil
Maderas y papeles, y sus manuf.	0	0	0	0	0	0	0	0	0	0	0	0	0	Maderas y papeles, y sus manuf.
Químicos	0	0	0	0	0	0	0	0	0	0	0	0	0	Químicos
Minerales no metálicos	0	0	0	0	0	0	0	0	0	0	0	0	0	Minerales no metálicos
Sidero - Metalúrgicos y joyería	0	0	0	0	0	0	0	0	0	0	2	2	1	Sidero - Metalúrgicos y joyería
Metal - Mecánicos	0	0	0	0	0	0	0	0	0	0	0	0	0	Metal - Mecánicos
Resto de otros no tradicionales	0	0	0	0	0	0	0	0	0	0	0	0	0	Resto de otros no tradicionales
<b>TOTAL EXPORTACIONES</b>	<b>97</b>	<b>69</b>	<b>73</b>	<b>58</b>	<b>128</b>	<b>75</b>	<b>82</b>	<b>88</b>	<b>70</b>	<b>75</b>	<b>56</b>	<b>94</b>	<b>60</b>	<b>TOTAL EXPORTACIONES</b>

1/ Cifras Preliminares.

Fuente: SUNAT

Elaboración: BCRP. Sucursal Huancayo. Departamento de Estudios Económicos.

ANEXO 4

PASCO: EXPORTACIONES FOB DE PRODUCTOS TRADICIONALES 1/  
(Millones US\$)

TIPO	2 014										2 015				TIPO
	ABR	MAY	JUN	JUL	AGO	SET	OCT	NOV	DIC	ENE	FEB	MAR	ABR		
<b>AGROPECUARIO</b>	<b>0</b>	<b>0</b>	<b>0</b>	<b>0</b>	<b>0</b>	<b>0</b>	<b>0</b>	<b>0</b>	<b>0</b>	<b>0</b>	<b>0</b>	<b>0</b>	<b>0</b>	<b>0</b>	<b>AGROPECUARIO</b>
Café															Café
Volúmen (TM)	0	0	0	41	19	37	40	24	0	1	0	0	0	0	Volúmen (TM)
Valor (Millones US\$)	0	0	0	0	0	0	0	0	0	0	0	0	0	0	Valor (Millones US\$)
Lana															Lana
Volúmen (TM)	0	0	0	0	0	0	0	0	0	0	0	26	101	Volúmen (TM)	
Valor (Millones US\$)	0	0	0	0	0	0	0	0	0	0	0	0	0	Valor (Millones US\$)	
<b>MINEROS</b>	<b>97</b>	<b>69</b>	<b>73</b>	<b>58</b>	<b>128</b>	<b>75</b>	<b>81</b>	<b>87</b>	<b>70</b>	<b>75</b>	<b>54</b>	<b>91</b>	<b>59</b>	<b>MINEROS</b>	
Plata								<b>0</b>						Plata	
Volúmen (TM)	718	880	315	176	36	193	62	730	192	576	757	948	449	Volúmen (TM)	
Valor (Millones US\$)	2	3	4	3	1	2	3	6	4	4	3	4	4	Valor (Millones US\$)	
Cobre														Cobre	
Volúmen (TM)	28 277	7 521	5 535	1 284	19 800	11 320	10 950	20 227	726	21 685	6 216	4 089	3 057	Volúmen (TM)	
Valor (Millones US\$)	43	14	13	2	31	21	20	27	2	21	8	5	4	Valor (Millones US\$)	
Plomo														Plomo	
Volúmen (TM)	7 895	15 442	11 338	12 611	18 498	11 287	15 660	11 185	9 795	9 257	14 166	14 207	16 226	Volúmen (TM)	
Valor (Millones US\$)	20	31	24	36	54	28	48	29	22	30	26	39	34	Valor (Millones US\$)	
Zinc														Zinc	
Volúmen (TM)	44 050	30 529	40 962	20 481	54 380	28 948	14 193	30 001	56 919	24 903	20 669	58 416	20 692	Volúmen (TM)	
Valor (Millones US\$)	32	21	32	16	42	24	10	25	42	20	16	43	16	Valor (Millones US\$)	
Otros (Millones US\$)	0	0	1	0	0	0	0	0	0	0	0	0	0	Otros (Millones US\$)	
<b>TOTAL</b>	<b>97</b>	<b>69</b>	<b>73</b>	<b>58</b>	<b>128</b>	<b>75</b>	<b>82</b>	<b>87</b>	<b>70</b>	<b>75</b>	<b>54</b>	<b>91</b>	<b>59</b>	<b>TOTAL</b>	

1/ Cifras Preliminares.

Fuente: SUNAT

Elaboración: BCRP. Sucursal Huancayo. Departamento de Estudios Económicos.



**ANEXO 5**

**PASCO: INGRESOS CORRIENTES DEL GOBIERNO CENTRAL**

(Millones de nuevos soles)

	2 014										2 015				
	ABR	MAY	JUN	JUL	AGO	SET	OCT	NOV	DIC	ENE	FEB	MAR	ABR		
<b>I. INGRESOS TRIBUTARIOS</b>	7	7	6	7	5	7	7	7	7	8	10	7	7	5	<b>I. INGRESOS TRIBUTARIOS</b>
<b>1). Impuesto a la Renta</b>	3	2	2	2	2	2	2	2	2	3	3	2	3	2	<b>1). Impuesto a la Renta</b>
Personas Naturales	1	1	1	1	1	1	1	1	1	1	1	1	1	0	Personas Naturales
Personas Jurídicas	1	1	1	1	1	1	1	1	1	2	2	1	1	1	Personas Jurídicas
Regularización	1	0	0	0	0	0	0	0	0	1	0	0	1	1	Regularización
<b>2). Impuesto a las Importaciones</b>	0	0	0	0	0	0	0	0	0	0	0	0	0	0	<b>2). Impuesto a las Importaciones</b>
<b>3). Impuesto General a las Ventas</b>	2	3	3	3	3	4	3	3	3	3	6	4	2	2	<b>3). Impuesto General a las Ventas</b>
<b>4). Imp. Selectivo al Consumo (ISC)</b>	0	0	0	0	0	0	0	0	0	0	0	0	0	0	<b>4). Imp. Selectivo al Consumo (ISC)</b>
<b>5). Otros Ingresos Tributarios</b>	2	3	2	2	1	1	1	2	2	2	1	1	2	1	<b>5). Otros Ingresos Tributarios</b>
<b>II. INGRESOS NO TRIBUTARIOS</b>	0	0	0	0	0	0	0	0	0	0	0	0	0	0	<b>II. INGRESOS NO TRIBUTARIOS</b>
<b>TOTAL INGRESOS (I+II)</b>	7	7	6	7	5	7	7	7	7	8	10	7	7	5	<b>TOTAL INGRESOS (I+II)</b>

Fuente: Superintendencia Nacional de Administración Tributaria - SUNAT

Elaboración: BCRP - Sucursal Huancayo.

ANEXO 6

PASCO: EJECUCIÓN PRESUPUESTAL DEL GOBIERNO NACIONAL 1/  
(Millones de nuevos soles)

	2 014									2 015				
	ABR	MAY	JUN	JUL	AGO	SEP	OCT	NOV	DIC	ENE	FEB	MAR	ABR	
<b>GASTOS NO FINANCIEROS</b>	25	21	34	26	31	36	35	25	58	19	22	27	30	<b>GASTOS NO FINANCIEROS</b>
<b>a. GASTOS CORRIENTES</b>	23	19	33	22	27	28	26	18	40	16	20	24	25	<b>a. GASTOS CORRIENTES</b>
1. Personal y Obligaciones Sociales	5	6	6	6	6	6	6	6	8	6	7	7	7	1. Personal y Obligaciones Sociales
2. Pensiones y Otras Prest. Sociales	5	6	6	7	6	10	5	5	12	5	5	5	6	2. Pensiones y Otras Prest. Sociales
3. Bienes y Servicios	7	4	9	8	6	6	7	7	11	5	4	9	5	3. Bienes y Servicios
4. Donaciones y Transferencias	0	0	0	0	0	0	0	0	0	0	0	0	0	4. Donaciones y Transferencias
5. Otros Gastos Corrientes	5	2	12	0	9	6	8	0	10	0	4	3	7	5. Otros Gastos Corrientes
<b>b. GASTOS DE CAPITAL</b>	2	2	2	4	4	7	9	6	18	3	2	3	5	<b>b. GASTOS DE CAPITAL</b>
1. Adquisición de Activos No Financieros	2	2	2	4	4	7	9	6	16	3	2	3	5	1. Adquisición de Activos No Financieros
2. Otros gastos de capital 2/	0	0	0	0	0	0	0	0	2	0	0	0	0	2. Otros gastos de capital

1/ Información actualizada al 30 de abril de 2015.

2/ Neto de transferencias intergubernamentales.

3/ Incluye donaciones y transferencias.

FUENTE: Ministerio de Economía y Finanzas

ELABORACIÓN: BCRP, Sucursal Huancayo. Departamento de Estudios Económicos



**ANEXO 7**

**PASCO: EJECUCIÓN PRESUPUESTAL DEL GOBIERNO REGIONAL 1/**

(Millones de nuevos soles)

	2 014									2 015				
	ABR	MAY	JUN	JUL	AGO	SEP	OCT	NOV	DIC	ENE	FEB	MAR	ABR	
<b>GASTOS NO FINANCIEROS</b>	-58	34	22	28	26	41	34	33	74	17	18	21	28	<b>GASTOS NO FINANCIEROS</b>
<b>a. GASTOS CORRIENTES</b>	17	18	18	24	20	25	23	20	48	17	17	17	20	<b>a. GASTOS CORRIENTES</b>
1. Personal y Obligaciones Sociales	12	14	13	17	16	16	15	14	26	15	14	13	16	1. Personal y Obligaciones Sociales
2. Pensiones y Otras Prest. Sociales	1	1	1	1	1	2	1	1	4	1	1	1	1	2. Pensiones y Otras Prest. Sociales
3. Bienes y Servicios	4	3	4	5	4	6	6	5	18	1	2	3	3	3. Bienes y Servicios
4. Otros Gastos Corrientes	0	0	0	0	0	1	0	0	1	0	0	0	0	4. Otros Gastos Corrientes
<b>b. GASTOS DE CAPITAL</b>	-75	16	4	4	5	16	12	13	26	0	1	5	8	<b>b. GASTOS DE CAPITAL</b>
1. Adquisición de Activos No Financieros	-77	14	4	4	5	16	12	12	26	0	1	5	8	1. Adquisición de Activos No Financieros
2. Otros gastos de capital 2/	1	1	0	0	0	0	0	1	1	0	0	0	0	2. Otros gastos de capital

1/ Información actualizada al 30 de abril de 2015.

2/ Incluye donaciones y transferencias.

FUENTE: Ministerio de Economía y Finanzas

ELABORACIÓN: BCRP, Sucursal Huancayo. Departamento de Estudios Económicos



ANEXO 8

PASCO: EJECUCIÓN PRESUPUESTAL DE LOS GOBIERNOS LOCALES 1/

(Millones de nuevos soles)

	2 014										2 015				
	ABR	MAY	JUN	JUL	AGO	SEP	OCT	NOV	DIC	ENE	FEB	MAR	ABR		
<b>GASTOS NO FINANCIEROS</b>	<b>24</b>	<b>18</b>	<b>21</b>	<b>31</b>	<b>25</b>	<b>23</b>	<b>32</b>	<b>25</b>	<b>74</b>	<b>1</b>	<b>7</b>	<b>16</b>	<b>15</b>	<b>GASTOS NO FINANCIEROS</b>	
<b>a. GASTOS CORRIENTES</b>	<b>10</b>	<b>9</b>	<b>9</b>	<b>12</b>	<b>12</b>	<b>5</b>	<b>12</b>	<b>11</b>	<b>25</b>	<b>1</b>	<b>7</b>	<b>10</b>	<b>9</b>	<b>a. GASTOS CORRIENTES</b>	
1. Personal y Obligaciones Sociales	2	2	2	3	2	2	2	2	3	1	3	2	2	1. Personal y Obligaciones Sociales	
2. Pensiones y Otras Prest. Sociales	0	1	1	1	1	1	1	1	1	0	0	0	0	2. Pensiones y Otras Prest. Sociales	
3. Bienes y Servicios	7	5	5	6	5	4	5	6	14	0	4	7	6	3. Bienes y Servicios	
4. Donaciones y Transferencias	0	1	1	1	4	-2	4	1	6	0	0	0	0	4. Donaciones y Transferencias	
5. Otros Gastos Corrientes	0	0	0	0	0	0	0	0	0	0	0	0	0	5. Otros Gastos Corrientes	
<b>b. GASTOS DE CAPITAL</b>	<b>14</b>	<b>10</b>	<b>11</b>	<b>19</b>	<b>13</b>	<b>19</b>	<b>21</b>	<b>14</b>	<b>49</b>	<b>0</b>	<b>0</b>	<b>6</b>	<b>7</b>	<b>b. GASTOS DE CAPITAL</b>	
1. Adquisición de Activos No Financieros	14	10	11	19	13	18	21	14	49	0	0	6	6	1. Adquisición de Activos No Financieros	
2. Otros gastos de capital 2/	0	0	0	0	0	0	0	0	0	0	0	0	0	2. Otros gastos de capital	

1/ Información actualizada al 30 de abril de 2015.

2/ Incluye donaciones y transferencias.

FUENTE: Ministerio de Economía y Finanzas

ELABORACIÓN: BCRP, Sucursal Huancayo. Departamento de Estudios Económicos.

**ANEXO 9**

**PASCO: MOROSIDAD 1/  
(En porcentajes)**

ENTIDADES FINANCIERAS	2 014										2 015			ENTIDADES FINANCIERAS
	MAR	ABR	MAY	JUN	JUL	AGO	SET	OCT	NOV	DIC	ENE	FEB	MAR	
<b>I. BANCA MÚLTIPLE</b>	4,2	4,1	4,6	4,2	4,3	4,6	4,2	3,6	3,6	4,5	4,4	4,2	4,3	<b>I. BANCA MÚLTIPLE</b>
<b>II. INSTITUCIONES NO BANCARIAS</b>														<b>II. INSTITUCIONES NO BANCARIAS</b>
Financieras	2,5	2,8	2,8	2,8	3,1	3,1	2,9	3,1	3,2	2,9	3,1	2,8	3,0	Financieras
Cajas Municipales	3,7	3,9	3,6	3,5	3,9	4,0	3,9	3,9	3,9	3,5	3,9	3,7	3,5	Cajas Municipales
EDPYMEs	1,6	2,4	2,6	2,8	2,6	2,9	2,6	1,8	3,1	3,5	3,9	3,7	4,0	EDPYMEs
<b>III. ENTIDADES ESTATALES</b>														<b>III. ENTIDADES ESTATALES</b>
Banco de la Nación 2/	1,0	1,1	1,1	1,2	1,3	1,3	1,3	1,3	1,4	1,3	1,2	1,3	1,3	Banco de la Nación 2/
Agrobanco 3/	0,7	0,8	0,6	0,6	0,7	0,9	1,0	1,3	1,3	1,1	1,3	3,4	1,4	Agrobanco 3/
<b>TOTAL</b>	<b>3,2</b>	<b>3,2</b>	<b>3,4</b>	<b>3,2</b>	<b>3,4</b>	<b>3,6</b>	<b>3,3</b>	<b>3,2</b>	<b>3,2</b>	<b>3,4</b>	<b>3,5</b>	<b>3,4</b>	<b>3,4</b>	<b>TOTAL</b>

1/ Cifras preliminares.

2/ Sólo considera los créditos de consumo e hipotecario.

3/ No considera los créditos a las demás empresas del sector.

FUENTE: Superintendencia de Banca, Seguros y AFP

ELABORACIÓN: BCRP, Sucursal Huancayo. Departamento de Estudios Económicos