

BANCO CENTRAL DE RESERVA DEL PERÚ
SUCURSAL HUANCAYO



PASCO: Síntesis de Actividad Económica
Marzo 2015¹

Departamento de Estudios Económicos

El Banco Central de Reserva del Perú (BCRP) ha considerado presentar un conjunto de indicadores sectoriales de actividad económica con la finalidad de poder realizar el seguimiento del desempeño de la economía departamental. Para el sector real, se ha utilizado el Valor Bruto de Producción a precios del año 2007 para los sectores disponibles. Cabe señalar que a partir de enero 2014, el Instituto Nacional de Estadística (INEI) ha realizado el cambio de año base (de 1994 a 2007) para la construcción del Producto Bruto Interno (PBI) nacional, estando en elaboración la desagregación departamental. En la medida que se publique referida información, el BCRP volvería a elaborar para cada departamento un indicador agregado de actividad económica.

¹ En el presente informe participaron Francisco Callupe Casaño y Joel Jovani Turco Quinto.

ÍNDICE

Página

RESUMEN EJECUTIVO	3
I. ACTIVIDAD PRODUCTIVA	5
1. Actividad primaria.....	5
1.1 Sector agropecuario.....	5
1.2 Sector minería.....	7
2. Otros indicadores sectoriales.....	8
2.1 Sector construcción.....	8
2.2 Arribos a los establecimientos de hospedaje.....	8
II. ASPECTOS LABORALES	9
1. Empleo.....	9
III. SECTOR EXTERNO	10
1. Exportaciones.....	10
IV. CRÉDITOS Y DEPÓSITOS	11
1. Créditos.....	11
2. Depósitos.....	13
V. GASTO PÚBLICO NO FINANCIERO (Ejecución Presupuestal)	14
1. Gasto corriente no financiero.....	14
2. Inversión pública.....	14
VI. ANEXOS	17



RESUMEN EJECUTIVO

Principales hechos de importancia

- En marzo, el **sector minero** creció 9,7 por ciento interanual, explicado por la mayor producción de cobre, plomo, zinc y oro. La producción **agropecuaria** creció 14,4 por ciento, influenciado por los incrementos de las actividades agrícola y pecuaria.
- En cuanto a los **otros indicadores de actividad económica**, destacó en marzo el incremento del crédito directo total (12,7 por ciento); crédito de consumo (11,8 por ciento); crédito hipotecario (21,0 por ciento); y los arribos a los establecimientos de hospedaje (14,6 por ciento). Contrariamente, se redujeron los despachos de cemento (-17,2 por ciento); la inversión pública (-89,6 por ciento); y el empleo formal urbano en empresas de 10 y más trabajadores (-2,6 por ciento).

Actividad primaria

- El **sector agropecuario** creció 14,4 por ciento en el mes, sumando con ello cuatro meses de continuo crecimiento, sustentado en el incremento de las actividades agrícola (19,5 por ciento) y pecuaria (0,4 por ciento). En lo que va del año, aumentó 21,3 por ciento respecto a similar periodo de 2014, ante el dinamismo observado en los subsectores, agrícola (30,2 por ciento) y pecuaria (1,3 por ciento).
- La **actividad minera** registró un resultado positivo después de tres meses de reducciones consecutivas. En marzo, creció 9,7 por ciento, debido a la mayor producción de cobre (13,4 por ciento), plomo (33,8 por ciento), zinc (18,0 por ciento) y oro (30,7 por ciento). Entre enero y marzo, disminuyó 10,3 por ciento, influenciado por la menor producción de los meses de enero y febrero.

Otros indicadores de actividad económica

- Los **despachos de cemento** disminuyeron por trece meses consecutivos, reduciéndose en 17,2 por ciento interanual durante marzo, explicado principalmente por el menor desempeño de la inversión privada y pública. Entre enero y marzo, se contrajeron en 21,7 por ciento respecto a similar periodo de 2014. Este resultado se asoció principalmente a la menor inversión privada y pública, decreciendo esta última en 88,2 por ciento en el acumulado.
- Los **arribos a los establecimientos de hospedaje** crecieron por décimo mes consecutivo, aumentando 14,6 por ciento interanual en marzo, explicado por la mayor afluencia de visitantes nacionales, no obstante la reducción de visitantes extranjeros. Entre enero y marzo, acumuló un crecimiento de 25,1 por ciento, influenciado por los incrementos de visitantes nacionales hacia las provincias de Oxapampa y Pasco.
- El **empleo formal** en las empresas de 10 a más trabajadores en la ciudad de Cerro de Pasco, decreció 2,6 por ciento en marzo, luego que se registrara ocho meses de resultados positivos, explicado por reducción en el sector servicios (-17,6 por ciento). Entre enero y marzo, se expandió 3,5 por ciento respecto a similar periodo de 2014, sustentado por las actividades extractivas (7,6 por ciento), comercio (6,3 por ciento), y transportes, almacenes y comunicaciones (6,7 por ciento).
- El **crédito directo total** en la región (S/. 525 millones) aumentó en 12,7 por ciento en términos nominales con respecto a marzo de 2014, sobresaliendo los mayores montos otorgados por Agrobanco, Banco de la Nación, la Banca Múltiple e instituciones no bancarias; mientras que los **créditos de consumo e hipotecarios** crecieron en 11,8 y 21,0 por ciento, respectivamente.

- La **inversión pública** del mes (S/. 13,5 millones) disminuyó en 89,6 por ciento interanual, ante los menores montos ejecutados en todos los niveles de gobierno. Entre enero y marzo, acumuló una ejecución de S/. 19,8 millones, inferior en S/. 143,5 millones (-88,2 por ciento) respecto a similar periodo de 2014, ante los menores desembolsos en los gobiernos, Nacional (-6,2 por ciento) y Regional (-95,7 por ciento), además de las municipalidades (-71,9 por ciento). En el avance, los tres principales proyectos con mayor monto ejecutado fueron: “Ampliación y mejoramiento del servicio de internamiento penitenciario en la jurisdicción de la oficina regional oriente Pucallpa” con un gasto devengado de S/. 6,3 millones, a cargo del Gobierno Nacional; “Mejoramiento y ampliación del sistema de agua potable, sistema de alcantarillado y tratamiento de aguas residuales en la ciudad de Santa Ana de Tusi, distrito de Santa Ana de Tusi, provincia Daniel Alcides Carrión” con un gasto de S/. 2,8 millones, a cargo de las municipalidades; y “Ampliación del sistema eléctrico rural de las localidades entre Haswald y Bella Esperanza-Chatarra-Palcazu y ciudad Constitución, provincia Oxapampa” con un gasto acumulado de S/. 1,4 millones, ejecutado por el Gobierno Regional.

CUADRO N° 1
OTROS INDICADORES DE ACTIVIDAD ECONÓMICA
(Variación % respecto a similar mes del año anterior)

	Oct.14	Nov.14	Dic.14	Ene.15	Feb.15	Mar.15
Despachos de cemento 1/	↓ -5,6	↓ -2,9	↓ -3,3	↓ -14,4	↓ -32,4	↓ -17,2
Arribos a los establecimientos de hospedaje	↑ 17,2	↑ 6,9	↑ 1,5	↑ 53,6	↑ 8,9	↑ 14,6
Empleo formal urbano 2/	↑ 2,4	↑ 4,3	↑ 5,5	↑ 7,8	↑ 5,4	↓ -2,6
Crédito total 3/	↑ 13,4	↑ 14,2	↑ 14,4	↑ 12,9	↑ 17,4	↑ 12,7
Crédito de consumo 3/	↑ 9,3	↑ 10,1	↑ 10,6	↑ 10,7	↑ 11,5	↑ 11,8
Crédito hipotecario 3/	↑ 5,5	↑ 7,0	↑ 10,1	↑ 11,2	↑ 16,1	↑ 21,0
Inversión pública 1/	↓ -6,8	↓ -69,9	↓ -37,6	↓ -83,7	↓ -83,6	↓ -89,6

1/ En términos reales.

2/ En empresas de 10 a más trabajadores situadas en la ciudad de Cerro de Pasco

3/ En términos nominales.

Fuentes: BCRP - Sucursal Huancayo, UNACEM, MINCETUR, MTPE, SBS y MEF.



I. ACTIVIDAD PRODUCTIVA

1. Actividad primaria

1.1 Sector agropecuario

- La actividad agropecuaria creció 14,4 por ciento interanual en marzo, sumando cuatro meses de continuo crecimiento, sustentado en el incremento de las actividades agrícola (19,5 por ciento) y pecuaria (0,4 por ciento). Entre enero y marzo, aumentó 21,3 por ciento respecto a similar periodo de 2014, ante el dinamismo observado en el subsector agrícola (30,2 por ciento) y el incremento de la actividad pecuaria (1,3 por ciento).
- El subsector agrícola creció en el mes, explicado por la mayor oferta con destino al mercado interno (21,2 por ciento), no obstante la reducción en el destinado al mercado externo y agroindustria (-7,4 por ciento); destacando en el primer caso, los incrementos en papa (76,9 por ciento), yuca (32,8 por ciento), rocoto (82,5 por ciento), palta (114,6 por ciento), arroz cáscara (26,8 por ciento), papaya (47,6 por ciento) y caigua (24,0 por ciento); mientras que en el segundo, se debió principalmente a la reducción de café (-34,7 por ciento). El incremento en papa se explicó por los mayores rendimientos, debido a la disposición de semillas de mejor calidad en las zonas productoras de Paucartambo y Huachón. Respecto a la reducción de café, se sustentó en los menores rendimientos, debido a las condiciones climáticas desfavorables en las zonas productoras de Oxapampa. Entre enero y marzo, creció por la mayor producción para el mercado interno (31,3 por ciento), destacando los incrementos en papa (106,5 por ciento), yuca (83,7 por ciento), rocoto (91,5 por ciento), maíz choclo (32,8 por ciento), zapallo (22,8 por ciento), palta (56,6 por ciento) y arroz cáscara (10,1 por ciento), entre los principales; además de la mayor oferta para el mercado externo y agroindustria (15,9 por ciento), influenciado por maíz amarillo duro (30,2 por ciento).

CUADRO N° 2
SECTOR AGROPECUARIO 1/
(Miles de Toneladas)

Subsectores	Estructura Porcentual 2013 /2	Marzo			Enero - Marzo		
		2 014	2 015	Var.%	2 014	2 015	Var.%
AGRÍCOLA	70,7			19,5			30,2
Orientada al mercado interno 2/	57,0			21,2			31,3
Papa	11,0	14,4	25,4	76,9	29,4	60,7	106,5
Yuca	7,1	4,4	5,8	32,8	11,4	20,9	83,7
Plátano	9,4	7,6	4,9	-35,6	22,2	20,4	-8,4
Granadilla	11,2	3,2	2,2	-30,7	9,0	5,5	-39,0
Rocoto	3,4	0,8	1,5	82,5	2,6	4,9	91,5
Zapallo	1,0	1,2	0,9	-21,6	2,0	2,5	22,8
Arroz Cáscara	1,0	0,4	0,6	26,8	2,2	2,4	10,1
Maíz Choclo	1,7	1,7	1,3	-23,7	1,8	2,4	32,8
Orientada al mercado externo y agroindustria 2/	13,6			-7,4			15,9
Maíz A. Duro	1,3	0,8	1,0	24,9	4,2	5,5	30,2
Café	9,9	0,1	0,1	-34,7	0,1	0,1	-34,7
Cacao	0,8	0,0	0,0	0,0	0,0	0,0	-6,1
PECUARIO	29,3			0,4			1,3
Carne de vacuno 3/	7,8	0,3	0,3	-3,7	0,9	0,8	-3,7
Carne de ave 3/	1,1	0,1	0,1	8,1	0,2	0,2	16,5
Carne de ovino 3/	4,7	0,1	0,1	-1,1	0,4	0,4	-2,3
Leche	5,8	2,1	2,1	2,8	6,0	6,3	4,7
SECTOR AGROPECUARIO	100,0			14,4			21,3

1/ Cifras preliminares

2/ A precios de 2007

3/ Peso neto

Fuente: Ministerio de Agricultura y Riego

Elaboración: BCRP, Sucursal Huancayo. Departamento de Estudios Económicos



- La producción pecuaria creció ligeramente en 0,4 por ciento interanual en el mes, debido a la mayor producción de leche (2,8 por ciento), lana (19,4 por ciento), además de carnes de ave (8,1 por ciento), porcino (2,3 por ciento) y alpaca (3,0 por ciento). Entre enero y marzo, se incrementó en 1,3 por ciento, influenciado por la mayor oferta de leche (4,7 por ciento), lana (12,7 por ciento) y carnes de, ave (16,5 por ciento) y alpaca (5,5 por ciento). La mayor producción de leche y, carnes de vacuno y porcino, se concentra en la provincia de Oxapampa por ostentar un clima adecuado y disponibilidad de pastos, mientras que la oferta de lana y, carnes de ovino y alpaca proviene de las provincias de Pasco y Daniel Alcides Carrión.
- En cuanto al avance de las siembras, correspondiente a la actual campaña agrícola (2014-2015), se instalaron 29 756 hectáreas, superior en 186 hectáreas (0,6 por ciento) respecto a su similar de la campaña anterior (2013-2014), debido a mayores instalaciones de cultivos transitorios (1 248 hectáreas o 4,9 por ciento más), no obstante la disminución de los de tipo permanentes (1 063 hectáreas o 26,7 por ciento menos). Respecto al incremento en los cultivos transitorios, se explicó principalmente por maca, arroz cáscara, papa, yuca, olluco, oca, frijol grano seco y maíz amiláceo; en papa, se debió a los altos precios registrados durante enero y marzo, además de la disposición de semilla de mejor calidad en las provincias de Pasco y Daniel Alcides Carrión; mientras que en arroz cáscara, ante las condiciones climáticas favorables en la provincia de Oxapampa. En cuanto a los cultivos permanentes, su reducción se relacionó principalmente a granadilla, café, rocoto, plátano, cacao, palta, papaya, además de pastos braquearia y setárea.

CUADRO N° 3
SUPERFICIE SEMBRADA 1/
(Hectáreas)

	Campaña Agrícola 2/		Variación	
	2013-2014	2014-2015	Absoluta	Porcentual
Cultivos Transitorios	25 587	26 835	1 248	4,9
Papa	8 700	8 942	242	2,8
Maíz A. Duro	4 165	3 556	-609	-14,6
Yuca	2 967	3 116	149	5,0
Arroz Cáscara	2 625	2 877	252	9,6
Maíz Amiláceo	1 553	1 562	9	0,6
Maca	151	935	784	519,2
Olluco	692	703	11	1,6
Frijol Grano Seco	641	661	20	3,1
Haba Grano Seco	698	655	-43	-6,2
Maíz Choclo	675	634	-41	-6,1
Otros	2 720	3 194	474	17,4
Cultivos Permanentes	3 984	2 921	-1 063	-26,7
Granadilla	823	671	-152	-18,5
Pasto Braquearia	955	662	-293	-30,7
Plátano	392	388	-4	-1,0
Rocoto	370	342	-28	-7,6
Pasto setarea	315	301	-14	-4,4
Otros	1 129	557	-572	-50,6
TOTAL	29 570	29 756	186	0,6

1/ Cifras preliminares

2/ De agosto a marzo

Fuente: Dirección Regional de Agricultura - Pasco

Elaboración: BCRP, Sucursal Huancayo. Departamento de Estudios Económicos



1.2 Sector minería

- La producción minera registró un resultado positivo después de tres meses de reducciones consecutivas. En marzo, creció 9,7 por ciento, debido a la mayor producción de cobre (13,4 por ciento) en las mineras Pan American Silver, El Brocal y Administradora SAC; plomo (33,8 por ciento) en Atacocha, Pan American Silver y El Brocal; zinc (18,0 por ciento) en Atacocha y El Brocal; y oro (30,7 por ciento) en las mineras Atacocha y El Brocal. Contrariamente, se redujo la producción de plata (-18,4 por ciento).
- Entre enero y marzo, disminuyó 10,3 por ciento, influenciado por la menor producción de los meses de enero y febrero, resaltando la reducción en cobre (-50,5 por ciento), oro (-3,9 por ciento) y plata (-22,1 por ciento). El decrecimiento en cobre se registró en las mineras Atacocha, Milpo, El Brocal y Administradora SAC; en oro en El Brocal, Milpo y Aurífera Aurex; y en plata, en Buenaventura, Aurífera Aurex, Milpo y Administradora SAC. El resultado del acumulado se contrarrestó parcialmente por la mayor producción de plomo (26,2 por ciento) y zinc (12,5 por ciento).
- Entre enero y marzo, a precios de 2007, la producción de zinc significó el 49 por ciento del VBP minero, seguido por plata (21 por ciento), plomo (15 por ciento), cobre (14 por ciento) y oro (2 por ciento).

**CUADRO N° 4
SECTOR MINERÍA 1/**

(Variación % real respecto a similar periodo del año anterior)

	Estructura Porcentual 2013 2/	Marzo			Enero - Marzo		
		2 014	2 015	Var. %	2 014	2 015	Var. %
Cobre (TMF)	15,8	4 599	5 214	13,4	15 246	7 547	-50,5
Plomo (TMF)	11,5	6 762	9 046	33,8	19 537	24 653	26,2
Zinc (TMF)	44,4	20 313	23 965	18,0	61 301	68 982	12,5
Oro (Grs.f)	1,4	66 204	86 500	30,7	230 363	221 383	-3,9
Plata (Kg.f)	27,0	71 270	58 190	-18,4	207 326	161 423	-22,1
TOTAL 1/				9,7			-10,3

1/ Cifras preliminares.

2/ A precios de 2007.

Fuente: Ministerio de Energía y Minas.

Elaboración: BCRP, Sucursal Huancayo. Departamento de Estudios Económicos.

**GRÁFICO N° 1
CRECIMIENTO DE LA PRODUCCIÓN MINERA**
(Variación % real respecto a similar mes del año anterior)

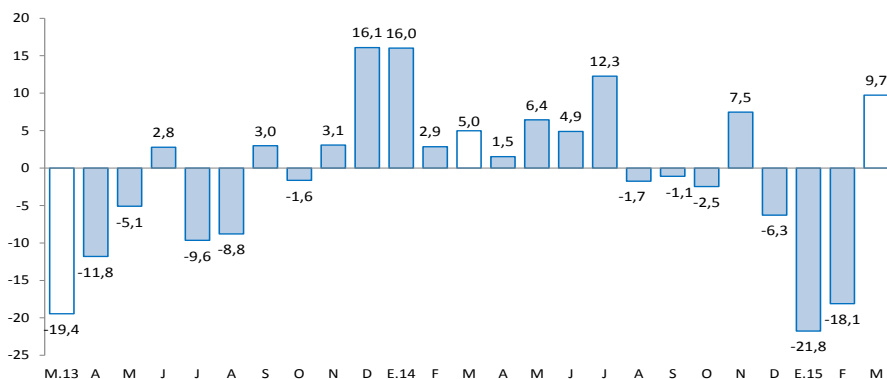

Fuente: MINEM.

Elaboración: BCRP, Sucursal Huancayo, Departamento de Estudios Económicos.

2. Otros indicadores sectoriales

2.1 Sector construcción

- Los despachos de cemento por la empresa UNACEM (plantas Condorcocha y Atocongo con las marcas Cemento Andino y Sol, respectivamente), disminuyeron por trece meses consecutivos, reduciéndose en 17,2 por ciento interanual durante marzo, explicado principalmente por el menor desempeño de la inversión privada y pública.
- Entre enero y marzo, los despachos de cemento se contrajeron en 21,7 por ciento respecto a similar periodo de 2014. Este resultado se asoció principalmente a la menor inversión privada y pública, decreciendo esta última en 88,2 por ciento en el acumulado, ante menores transferencias por Canon Minero y el ingreso de nuevas autoridades al Gobierno Regional y las municipalidades.

GRÁFICO N° 2
CRECIMIENTO DE LOS DESPACHOS DE CEMENTO
(Variación % real respecto a similar mes del año anterior)

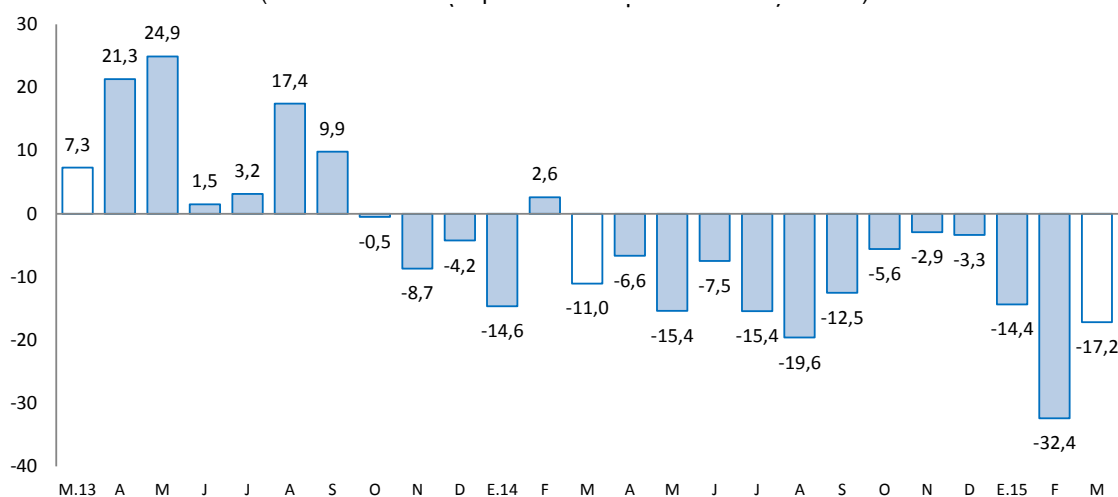

Fuente: BCRP, Sucursal Huancayo en base a información de UNACEM (Plantas Condorcocha y Atocongo).

2.2 Arribos a los establecimientos de hospedaje

- El número de arribos a los establecimientos de hospedaje (19,9 miles) se incrementó por décimo mes consecutivo, aumentando 14,6 por ciento interanual en marzo, explicado por la mayor afluencia de visitantes nacionales, no obstante la reducción de visitantes extranjeros. Entre enero y marzo, acumuló un crecimiento de 25,1 por ciento, influenciado por los incrementos de visitantes nacionales hacia las provincias de Oxapampa y Pasco. El departamento cuenta con importantes atractivos turísticos ubicados en la zona ceja de selva y selva (provincia de Oxapampa), así como en la localidad de Huayllay, provincia de Pasco, en la que se cuenta los atractivos turísticos del Bosque de Piedras y los Baños Termales de Calera.
- Del total de arribos durante el avance, el 99,4 por ciento fueron nacionales, de los cuales el 34 por ciento procedió del propio departamento, seguido de Lima Metropolitana (23 por ciento), Junín (20 por ciento), Lima provincias (9 por ciento) y Huánuco (8 por ciento). Así mismo, del total de visitantes extranjeros, el 23 por ciento procedió de Alemania, seguido de España (14 por ciento) y Francia (9 por ciento), entre los principales.

GRÁFICO N° 3
CRECIMIENTO DE ARRIBOS A ESTABLECIMIENTOS DE HOSPEDAJE
(Variación %)

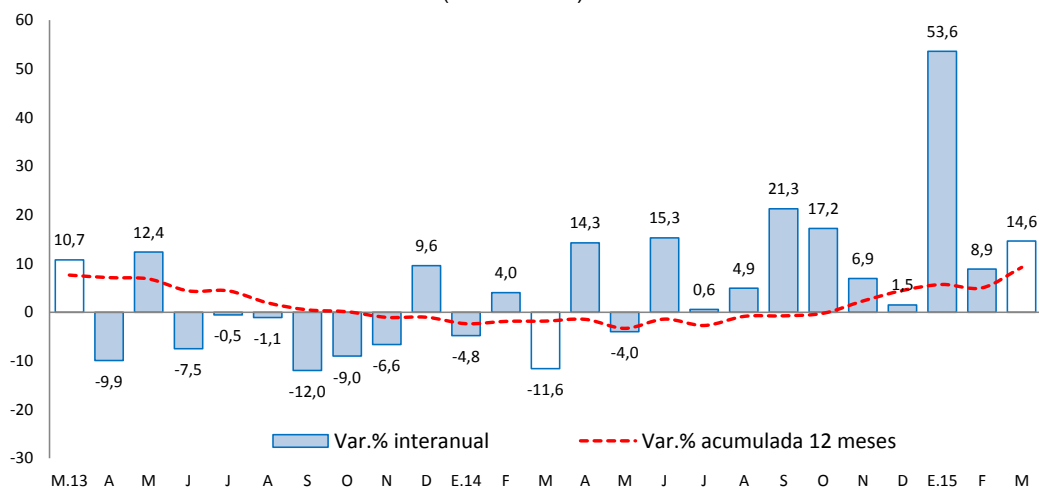

Fuente: Encuesta Mensual a Establecimientos de Hospedaje Temporal – MINCETUR

II. ASPECTOS LABORALES

1. Empleo

- Al término de marzo, el empleo en la ciudad de Cerro de Pasco, en empresas privadas formales de 10 a más trabajadores, decreció en 2,6 por ciento interanual, luego que se registrara ocho meses de resultados positivos. El resultado del mes estuvo influenciado por la reducción en el sector servicios (-17,6 por ciento); no obstante los incrementos en las actividades extractivas (7,6 por ciento), comercio (6,6 por ciento), y transporte, almacenes y comunicaciones (6,4 por ciento).
- Entre enero y marzo, se expandió 3,5 por ciento respecto a similar periodo de 2014, explicado por las actividades extractivas (7,6 por ciento), comercio (6,3 por ciento), y transportes, almacenes y comunicaciones (6,7 por ciento).

CUADRO N° 5
CIUDAD DE CERRO DE PASCO: ÍNDICE MENSUAL DE EMPLEO EN EMPRESAS PRIVADAS FORMALES DE 10 Y MÁS TRABAJADORES POR RAMA DE ACTIVIDAD ECONÓMICA 1/
(Octubre 2010=100)

Sector	Marzo			Enero - Marzo		
	2014	2015	Var.%	2014	2015	Var.%
Extractiva 2/	68,8	74,0	7,6	68,2	73,4	7,6
Industria manufacturera	-	-	-	-	-	-
Comercio	122,8	130,9	6,6	120,4	128,0	6,3
Transporte, almacenes y comunicaciones	59,7	63,6	6,4	60,2	64,2	6,7
Servicios 3/	89,8	74,0	-17,6	86,9	84,8	-2,5
Total	76,6	74,6	-2,6	75,3	77,9	3,5

Nota: La información corresponde al primer día de cada mes.

1/ Cifras preliminares.

2/ Conformada por las subramas agricultura, pesca y minería.

3/ Conformada por las subramas servicios prestados a empresas, restaurantes y hoteles, establecimientos financieros, enseñanza, servicios sociales y comunales; y electricidad, gas y agua.

Fuente: MTPE - Encuesta Nacional de Variación del Empleo (ENVME)

Elaboración: BCRP, Sucursal Huancayo. Departamento de Estudios Económicos.

GRÁFICO N° 4
CIUDAD DE CERRO DE PASCO: EMPLEO FORMAL URBANO EN EMP. DE 10 A MÁS TRABAJADORES
 (Variación % respecto a similar mes del año anterior)

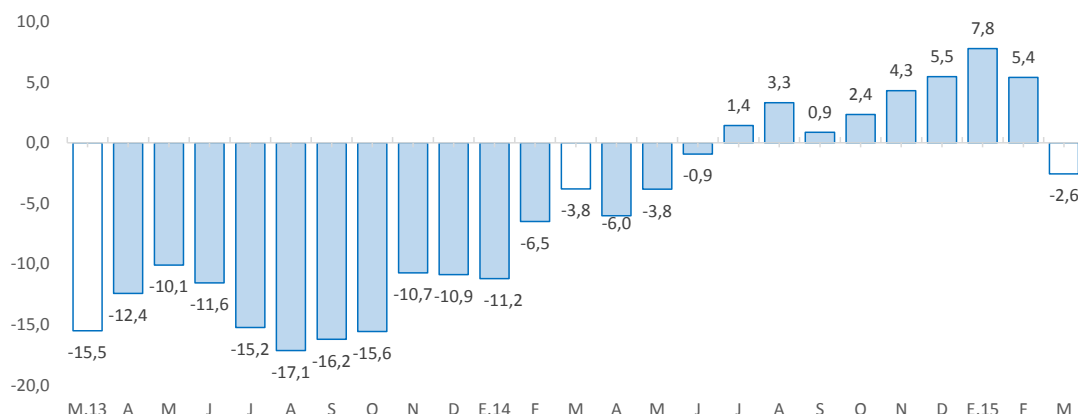

Fuente: Ministerio de Trabajo y Promoción del Empleo.

III. SECTOR EXTERNO

1. Exportaciones

- Las exportaciones de Pasco totalizaron US\$ 74,3 millones en marzo, menor en US\$ 2,2 millones (-2,9 por ciento) respecto a similar mes de 2014, sustentado en los menores envíos de productos tradicionales en US\$ 3,9 millones (-5,1 por ciento), no obstante el ligero incremento en los no tradicionales en US\$ 1,6 millones. Los menores envíos de **productos tradicionales** se explicaron principalmente por las disminución de productos mineros en US\$ 3,9 millones (-5,1 por ciento), debido a los concentrados de plomo (-25,9 por ciento) y cobre (-69,3 por ciento). Respecto al crecimiento de los **no tradicionales**, se relacionó a los mayores envíos de productos agropecuarios y sidero-metalúrgicos.

CUADRO N° 6
EXPORTACIONES POR GRUPO DE PRODUCTOS 1/
 (Valor FOB en millones de US\$)

	Estructura %	Marzo				Enero - Marzo		
		2 013	2 014	2 015	Var. %	2 014	2 015	Var. %
Productos Tradicionales	99,9	77	73	-5,1	220	201	-8,7	
Agrícolas	0,2	0	0	11,9	0	0	-77,6	
Mineros	99,8	76	73	-5,1	220	201	-8,6	
Productos No Tradicionales	0,1	0	2	39 593,5	0	4	2 017,2	
Agropecuarios	0,1	0	1	14 316,1	0	1	332,8	
Textil	0,0	0	0	-	0	0	-	
Maderas y papeles, y sus manif.	0,0	0	0	-	0	0	-	
Químicos	0,0	0	0	-	0	0	-	
Minerales no metálicos	0,0	0	0	-	0	0	-	
Sidero - Metalúrgicos y joyería	0,0	0	1	-	0	3	-	
Metal - Mecánicos	0,0	0	0	-	0	0	-	
Resto de otros no tradicionales	0,0	0	0	-	0	0	-	
Total Exportaciones	100,0	77	74	-2,9	220	205	-6,8	

1/ Cifras Preliminares

Fuente: SUNAT.

Elaboración: BCRP, Sucursal Huancayo. Departamento de Estudios Económicos.

- Entre enero y marzo, las ventas totalizaron US\$ 205,3 millones, inferior en US\$ 15 millones (-6,8 por ciento), explicado por los menores envíos de productos tradicionales en US\$ 19,1 millones (-8,7 por ciento), contrarrestado parcialmente por el incremento de los no tradicionales en US\$ 4,1 millones. Respecto a los **productos tradicionales**, que significaron el 99,9 por ciento del total, su caída se relacionó principalmente a la contracción en los envíos de concentrados mineros de cobre (-48,4 por ciento) y zinc (-7,2 por ciento); además de los menores envíos de productos agrícolas. En relación a los **no tradicionales**, el ligero incremento se explicó por los mayores envíos de productos agropecuarios y sidero-metalúrgicos.
- Entre enero y marzo, los principales destinos de exportación fueron Corea del Sur (29,0 por ciento), Canadá (28,5 por ciento), China (18,4 por ciento), España (5,2 por ciento), Estados Unidos (4,3 por ciento), Italia (2,2 por ciento) y Japón (1,4 por ciento). Por productos, los mayores envíos se registraron en concentrados de plomo (45,9 por ciento), zinc (30,4 por ciento), cobre (15,7 por ciento) y plata (7,1 por ciento).

IV. CRÉDITOS Y DEPÓSITOS

1. Créditos

- Los créditos en Pasco sumaron S/. 525 millones al término de marzo, registrando un crecimiento de 1,4 por ciento respecto de febrero y de 12,7 por ciento comparado a marzo 2014. Respecto a febrero, influenciado por la Banca Múltiple (2,6 por ciento), Cajas Municipales (2,0 por ciento) y Edpymes (3,2 por ciento). En la Banca Múltiple, explicado por la compra y refinanciamiento de deuda, además de las menores tasas de interés; mientras que en las Cajas Municipales y Edpymes, se debió al efecto de la mayor promoción de créditos por campaña escolar; no obstante, decreció ligeramente en el Banco de la Nación (-0,5 por ciento), Agrobanco (-0,1 por ciento) y Financieras (-1,5 por ciento); explicado en las Financieras por la no ampliación de créditos a trabajadores del sector minero.

CUADRO N° 7
PASCO: CRÉDITO DIRECTO
(Saldos en millones de nuevos soles)

	Saldos en millones de nuevos soles		Tasas de crecimiento (%)	
	feb-15	mar-15	Mes	12 Meses
Banco de la Nación 1/	32	32	-0,5	3,4
Agrobanco 2/	55	55	-0,1	20,5
Banca Múltiple	243	249	2,6	12,0
Instituciones No Bancarias	187	188	0,5	13,2
Financieras	81	79	-1,5	14,0
Cajas Municipales	104	106	2,0	12,7
Cajas Rurales	0	0	-	-
Edpymes	3	3	3,2	9,8
Total	518	525	1,4	12,7
Empresas	315	318	0,9	12,3
Personas	203	207	2,1	13,4
Consumo	168	171	1,5	11,8
Hipotecario	35	36	5,1	21,0
MN	450	459	1,9	15,8
ME	68	66	-2,5	-4,9

1/ Considera sólo los créditos de consumo e hipotecario.

2/ No considera los créditos a las demás empresas del sistema financiero.

Fuente: Superintendencia de Banca, Seguros y AFP

Elaboración: BCRP, Sucursal Huancayo. Departamento de Estudios Económicos

- Por **tipo de moneda**, los créditos en moneda nacional, que representaron el 87,4 por ciento, crecieron 1,9 por ciento intermensual; de forma contraria, en moneda extranjera, con una participación de 12,6 por ciento, registraron un decrecimiento de 2,5 por ciento.
- Según **tipo de crédito**, en el mes el 60,6 por ciento estuvo destinado al sector empresarial, el 32,5 por ciento para consumo y el 6,9 por ciento restante al segmento hipotecario. Respecto a marzo de 2014, el mayor incremento se dio en los créditos hipotecarios (21,0 por ciento), seguido por los destinados a empresas (12,3 por ciento) y a consumo (11,8 por ciento).

GRÁFICO Nº 5
PASCO: CRECIMIENTO DEL CREDITO DIRECTO
 (Variación % respecto a similar mes del año anterior)

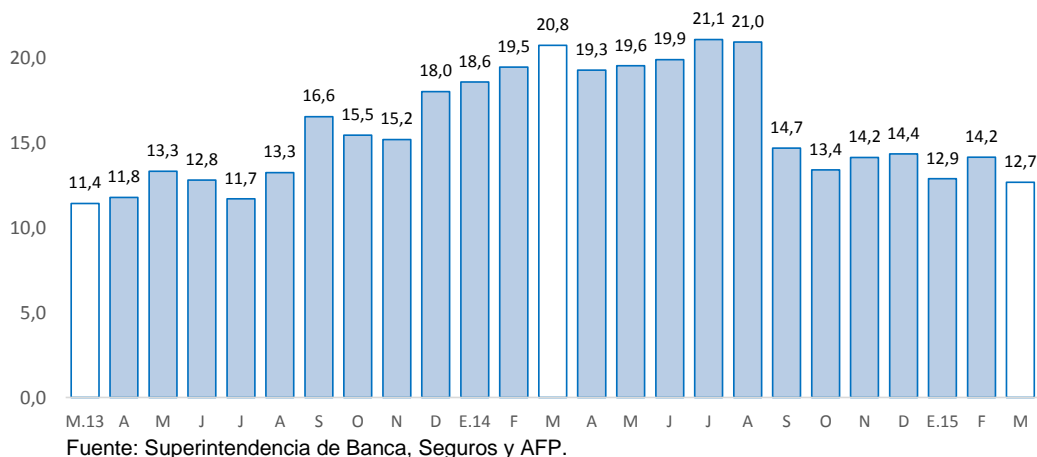

- La **cartera morosa** al mes de febrero alcanzó 3,4 por ciento, mayor en 0,5 de punto porcentual respecto a similar mes de 2014. Los mayores ratios se registraron en la Banca Múltiple (4,2 por ciento), Cajas Municipales (3,7 por ciento) y Edpymes (3,7 por ciento).

GRÁFICO Nº 6
PASCO: TASA DE MOROSIDAD 1/
 (En porcentaje)

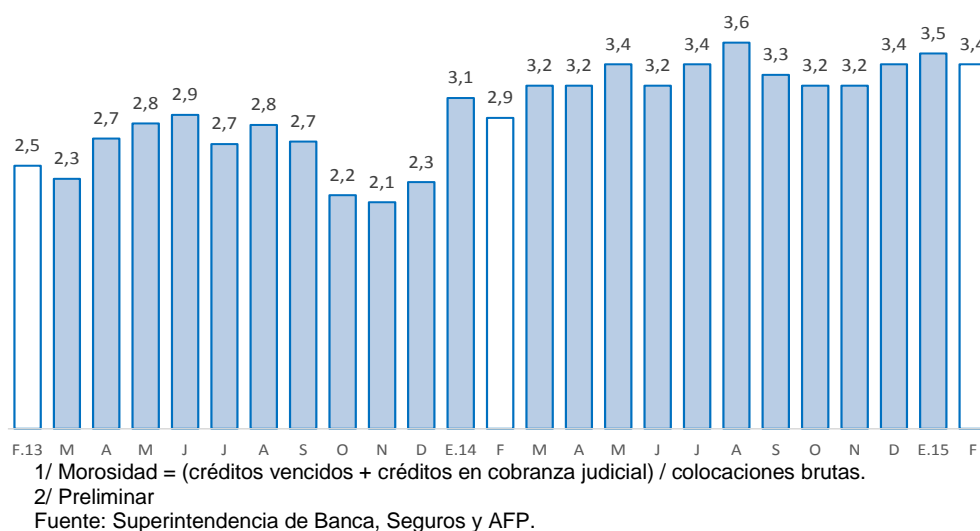

2. Depósitos

- Los depósitos alcanzaron S/. 476 millones en marzo, registrando incrementos de 1,1 por ciento respecto al mes anterior y 0,7 por ciento comparado a marzo 2014. Respecto al mes anterior, influenciado por los mayores depósitos en la Banca Múltiple (3,0 por ciento), a pesar de las caídas en las Financieras (-2,3 por ciento), Cajas Municipales (-0,7 por ciento) y el Banco de la Nación (-1,0 por ciento). Los depósitos de la Banca Múltiple se incrementaron debido a un incremento en las tasas de interés; mientras que la reducción en las Financieras, Cajas Municipales y el Banco de la Nación, se debió a los mayores retiros de efectivo por parte de las familias para enfrentar gastos de escolaridad, principalmente en la provincia de Pasco.

CUADRO Nº 8
PASCO: DEPÓSITOS
(Saldos en millones de nuevos soles)

	Saldos en millones de nuevos soles		Tasa de crecimiento (%)	
	Feb-15	Mar-15	Mes	12 Meses
Banco de la Nación	162	160	-1,0	-8,5
Banca Múltiple	242	249	3,0	6,1
Instituciones No Bancarias	67	66	-0,9	6,2
Financieras	10	10	-2,3	30,6
Cajas Municipales	56	56	-0,7	2,7
Cajas Rurales	0	0	-	-
TOTAL	471	476	1,1	0,7
Vista	164	181	10,8	-6,4
Ahorro	197	185	-5,8	7,3
A plazo	110	109	-1,1	3,0
En MN	402	396	-1,5	-1,8
En ME	69	80	16,2	15,3

Fuente: Superintendencia de Banca, Seguros y AFP

Elaboración: BCRP, Sucursal Huancayo. Departamento de Estudios Económicos

- Por **institución financiera**, destacó la Banca Múltiple con una participación de 52,4 por ciento en los depósitos; seguido del Banco de la Nación (33,7 por ciento) y las empresas no bancarias (13,9 por ciento).
- Por **tipo de moneda**, los depósitos en moneda nacional, que conformaron un 83,2 por ciento de participación, registraron un decrecimiento de 1,5 por ciento intermensual; mientras que en moneda extranjera, con un 16,8 por ciento, creció en 16,2 por ciento.

GRÁFICO Nº 7
PASCO: CRECIMIENTO DE LOS DEPÓSITOS
(Variación % respecto a similar mes del año anterior)

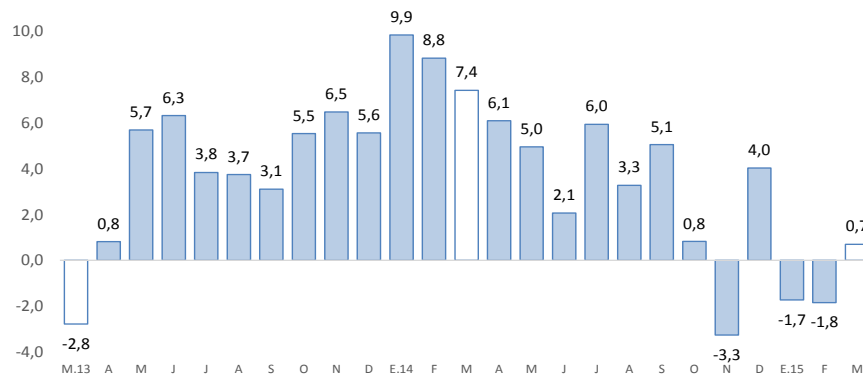

Fuente: SBS y AFP

Elaboración: BCRP-Sucursal Huancayo.

- Por **modalidad de captación**, los depósitos en ahorro representaron el 39,0 por ciento; seguido de los depósitos a la vista (38,1 por ciento) y a plazo (22,9 por ciento).

V. EJECUCIÓN PRESUPUESTAL

1. Gasto corriente no financiero

- La ejecución presupuestal del gasto corriente no financiero, neto de transferencias intergubernamentales, aumentó en 15,2 por ciento (S/. 8 millones más) interanual en marzo, influenciado por el Gobierno Nacional (35,3 por ciento) y las municipalidades (15,0 por ciento); explicado en ambos casos por mayores remuneraciones, y compra de bienes y servicios. No obstante, el resultado del mes fue contrarrestado parcialmente por los menores gastos del Gobierno Regional (-5,1 por ciento), sustentado por menores gastos en remuneraciones, transferencias, y compra de bienes y servicios.
- Entre enero y marzo, sumó S/. 130 millones, registrando una ligera reducción de 0,4 por ciento respecto a similar periodo de 2014, ante los menores montos devengados en el Gobierno Regional (-3,9 por ciento) y las municipalidades (-7,2 por ciento); en el primer caso, por menores transferencias, y compra de bienes y servicios; mientras que en el segundo, por remuneraciones, transferencias, y compra de bienes y servicios. El resultado del acumulado se contrarrestó parcialmente por el Gobierno Nacional (5,3 por ciento), ante el mayor gasto en remuneraciones, y compra de bienes y servicios.

CUADRO Nº 9
GASTO CORRIENTE NO FINANCIERO 1/ 2/
(Millones de nuevos soles)

	Marzo			Enero - Marzo		
	2 014	2 015	Var.% real	2 014	2 015	Var.% real
Gobierno Nacional	17	24	35,3	56	60	5,3
Gobierno Regional	17	17	-5,1	52	51	-3,9
Gobiernos locales	8	10	15,0	19	18	-7,2
Total	43	51	15,2	126	130	-0,4

1/ Información actualizada al 31 de marzo de 2015.

2/ Neto de transferencias intergubernamentales. Comprende pensiones y otros gastos corrientes.

Fuente: Ministerio de Economía y Finanzas

Elaboración: BCRP, Sucursal Huancayo. Departamento de Estudios Económicos

2. Inversión pública

- La inversión pública en Pasco, correspondiente a los tres niveles de gobierno sumó S/. 13,5 millones en el mes, menor en S/. 112,3 millones (-89,6 por ciento) comparado a similar mes de 2014, ante los menores montos ejecutados en todos los niveles de gobierno; en el Gobierno Nacional (-50,8 por ciento), sustentado por las menores inversiones en los sectores transporte y educación; en el Gobierno Regional (-95,7 por ciento), por los sectores saneamiento, transporte, salud y energía; y en las municipalidades (-60,6 por ciento), por los rubros de transporte y educación, entre los principales.
- Entre enero y marzo, la inversión pública acumuló una ejecución de S/. 19,8 millones, inferior en S/. 143,5 millones (-88,2 por ciento) respecto a similar periodo de 2014, ante los menores desembolsos en todos los niveles de gobierno; explicado en el Gobierno Nacional (-6,2 por ciento), por los rubros transporte y educación; en el Gobierno Regional (-95,7 por ciento), por los sectores saneamiento, transporte, salud, educación y energía; mientras que en las municipalidades (-71,9 por ciento), influenciado por transporte y educación, entre los principales.

- Respecto al avance de la inversión pública, lo ejecutado entre enero y marzo representó en la región el 4,6 por ciento de su Presupuesto Institucional Modificado (PIM), que sumó S/. 430,2 millones. Las municipalidades registraron un avance de 6,1 por ciento, seguido de los gobiernos, Nacional (4,4 por ciento) y Regional (3,9 por ciento).

CUADRO Nº 10
INVERSIÓN PÚBLICA 1/ 2/
(Millones de nuevos soles)

	Marzo			Enero - Marzo		
	2 014	2 015	Var.% real	2 014	2 015	Var.% real
Gobierno Nacional	6	3	-50,8	8	8	-6,2
Gobierno Regional	105	5	-95,7	134	6	-95,7
Gobiernos locales	15	6	-60,6	21	6	-71,9
Total	126	14	-89,6	163	20	-88,2

1/ Información actualizada al 31 de marzo de 2015.

2/ Comprende la adquisición de activos no financieros

Fuente: Ministerio de Economía y Finanzas

Elaboración: BCRP, Sucursal Huancayo. Departamento de Estudios Económicos

GRÁFICO Nº 8
CRECIMIENTO DE LA INVERSIÓN PÚBLICA
(Variación % real)

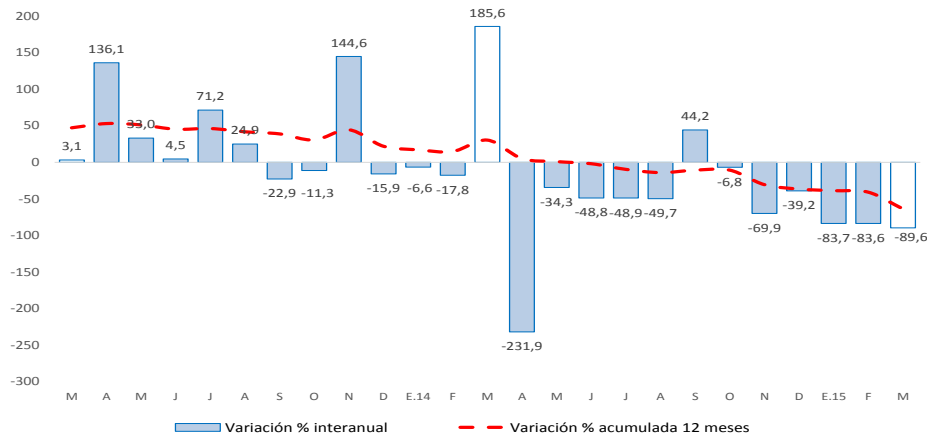

Fuente: Ministerio de Economía y Finanzas

- Entre los principales proyectos que se ejecutaron entre enero y marzo, destacaron en el Gobierno Nacional la “Ampliación y mejoramiento del servicio de internamiento penitenciario en la jurisdicción de la oficina regional oriente Pucallpa” con un gasto devengado de S/. 6,3 millones; “Carretera Villarica-Puerto Bermudez” con un gasto de S/. 364,5 miles; y “Construcción puente carrozable Chuchurras” con un gasto de S/. 284,4 miles.
- En el Gobierno Regional, sobresalieron los proyectos de “Ampliación del sistema eléctrico rural de las localidades entre Haswald y Bella Esperanza-Chatarra-Palcazu y ciudad Constitución, provincia Oxapampa” con un gasto acumulado de S/. 1,4 millones; “Mejoramiento y ampliación de los servicios de saneamiento y fortalecimiento institucional integral de la EMAPA Pasco” con un gasto devengado de S/. 1,3 millones; y “Mejoramiento de los servicios educativos del nivel secundario en la I.E. Ernesto Von Mullebruck, distrito de Chontabamba, provincia de Oxapampa” con un gasto acumulado de S/. 903,2 miles.



- Por su parte, en los gobiernos locales, los mayores desembolsos se registraron en el “Mejoramiento y ampliación del sistema de agua potable, sistema de alcantarillado y tratamiento de aguas residuales en la ciudad de Santa Ana de Tusi, distrito de Santa Ana de Tusi, provincia Daniel Alcides Carrión” con un gasto de S/. 2,8 millones; “Mejoramiento de los servicios de educación primaria de la I.E. N° 34131 Chango de la localidad de Chango, distrito de Chacayan, provincia Daniel Alcides Carrión” con un gasto devengado de S/. 529,4 miles; y “Mejoramiento y Rehabilitación del camino vecinal Uspachaca Chaupimarca, distrito de Tapuc - Daniel Alcides Carrión” con un gasto devengado de S/. 403,6 miles.



VI. ANEXOS

ANEXO 1

PASCO: PRODUCCIÓN AGROPECUARIA 1/
(En toneladas métricas)

CULTIVOS	2 014										2 015			CULTIVOS	
	MAR	ABR	MAY	JUN	JUL	AGO	SET	OCT	NOV	DIC	ENE	FEB	MAR		
TOTAL AGRÍCOLA															TOTAL AGRÍCOLA
CONSUMO INTERNO															CONSUMO INTERNO
Aji	135	175	128	130	159	122	133	104	139	169	171	149	124	Aji	
Alfalfa	205	218	204	195	167	148	124	147	99	109	106	116	119	Alfalfa	
Arroz Cáscara	442	258	176	340	463	379	164	86	68	466	838	1 028	560	Arroz Cáscara	
Arveja Grano Seco	0	0	42	32	17	0	0	0	0	0	0	0	0	Arveja Grano Seco	
Arveja Grano Verde	0	121	235	857	1 390	0	0	0	0	0	0	0	0	Arveja Grano Verde	
Caigua	144	199	184	116	219	102	86	105	96	186	212	190	178	Caigua	
Cebada Grano	0	0	0	0	119	88	0	0	0	0	0	0	0	Cebada Grano	
Frijol Grano Seco	3	7	16	210	258	312	12	4	135	311	250	128	11	Frijol Grano Seco	
Granadilla	3 238	3 341	3 026	2 624	2 367	1 937	1 359	1 598	1 605	1 767	2 056	1 177	2 245	Granadilla	
Haba Grano Seco	0	0	220	407	350	0	0	0	0	0	0	0	0	Haba Grano Seco	
Haba Grano Verde	178	1 204	729	45	54	24	96	51	32	0	36	45	99	Haba Grano Verde	
Limón	0	0	0	60	40	0	0	0	0	0	10	0	0	Limón	
Maíz Amiláceo	0	0	0	595	995	365	0	0	0	0	0	0	0	Maíz Amiláceo	
Maíz Choclo	1 690	842	2 936	1 808	0	0	0	0	0	0	0	1 094	1 289	Maíz Choclo	
Mandarina	10	20	50	50	21	10	10	0	0	0	0	0	10	Mandarina	
Naranja	14	41	108	228	196	28	8	0	15	26	24	11	29	Naranja	
Olluco	0	252	987	4 756	72	0	0	0	0	0	0	0	0	Olluco	
Palta	311	295	260	107	73	11	93	65	113	121	170	371	667	Palta	
Papa	14 358	14 316	23 477	22 521	8 997	4 787	4 390	943	1 130	4 198	15 431	19 843	25 398	Papa	
Papaya	197	173	180	210	228	219	360	110	80	170	160	224	290	Papaya	
Piña	35	69	54	53	50	29	29	50	49	103	43	53	40	Piña	
Plátano	7 645	7 879	6 806	7 230	7 185	7 392	7 475	7 335	7 228	10 800	7 903	7 561	4 921	Plátano	
Rocoto	841	875	977	916	849	862	921	917	836	1 270	1 508	1 855	1 535	Rocoto	
Trigo	0	0	0	0	101	243	0	0	0	0	0	0	0	Trigo	
Yuca	4 395	4 204	5 941	5 514	5 562	6 316	7 443	7 222	6 169	6 768	8 507	6 536	5 837	Yuca	
Zapallo	1 165	1 196	1 126	1 112	1 052	924	1 031	675	1 120	1 148	1 240	344	913	Zapallo	
Otros Cons. Interno	0	332	1 045	2 287	172	0	0	0	10	0	10	20	0	Otros Cons. Interno	
INDUSTRIAL Y/O EXP.														INDUSTRIAL Y/O EXP.	
Cacao	14	13	24	96	292	36	43	162	151	99	17	15	14	Cacao	
Café	140	377	1 459	2 127	1 127	204	0	0	0	0	0	0	91	Café	
Maíz A. Duro	840	687	209	339	367	248	77	28	8	680	2 259	2 141	1 050	Maíz A. Duro	
Otros Industrial y/o Exp.	0	0	0	0	605	1 048	1 161	640	31	0	60	60	60	Otros Industrial y/o Exp.	
TOTAL PECUARIO														TOTAL PECUARIO	
CARNE 2/	663,6	714,9	785,8	777,9	755,1	680,1	613,8	581,4	604,9	777,9	616,2	642,1	658,6	CARNE 2/	
Carne Ave	54,7	96,6	112,1	82,8	58,1	62,3	58,4	53,3	50,7	73,3	49,1	67,8	59,1	Carne Ave	
Carne Ovino	147,4	144,1	151,0	166,6	163,5	137,0	108,3	106,2	125,4	169,6	130,0	136,0	145,9	Carne Ovino	
Carne Porcino	142,2	152,4	187,6	184,4	186,0	154,2	150,2	140,6	125,0	159,5	129,9	150,0	145,4	Carne Porcino	
Carne Vacuno	299,3	298,5	310,4	315,8	317,9	298,3	279,5	263,7	281,3	345,5	286,6	270,0	288,2	Carne Vacuno	
Carne Caprino	1,2	1,7	2,2	1,9	1,9	2,0	1,2	0,9	1,2	1,8	2,0	1,1	1,1	Carne Caprino	
Carne Alpaca	12,4	13,1	14,1	16,8	16,9	14,5	10,3	10,7	14,2	17,0	12,3	11,5	12,8	Carne Alpaca	
Carne Llama	6,3	8,4	8,4	9,7	10,8	11,8	5,8	6,0	7,2	11,1	6,2	5,7	6,1	Carne Llama	
Huevo	13,4	12,7	14,1	15,1	15,9	16,2	16,4	15,2	14,6	17,7	11,8	11,8	12,8	Huevo	
Leche	2 074,4	2 036,4	2 082,9	2 012,1	1 974,6	1 965,1	1 967,4	2 004,4	2 021,5	2 073,5	2 221,7	1 918,7	2 132,1	Leche	
Lana	67,5	0,0	0,0	0,0	0,0	0,0	0,0	0,0	0,0	0,0	472,4	262,6	80,5	Lana	
FIBRA	0,0	0,0	0,0	0,0	0,0	0,0	0,0	13,4	72,1	60,2	0,0	0,0	0,0	FIBRA	
Fibra de Alpaca	0,0	0,0	0,0	0,0	0,0	0,0	0,0	11,7	59,6	52,8	0,0	0,0	0,0	Fibra de Alpaca	
Fibra de Llama	0,0	0,0	0,0	0,0	0,0	0,0	0,0	1,7	12,5	7,4	0,0	0,0	0,0	Fibra de Llama	

1/ Cifras preliminares

2/ Peso Neto, no de animales en pie.

FUENTE: MINAGRI

ELABORACIÓN: BCRP. Sucursal Huancayo. Departamento de Estudios Económicos.



ANEXO 2

PASCO: PRODUCCIÓN MINERA METÁLICA 1/
(Contenido fino)

Producción Metálica Concentración	2 014										2 015			Producción Metálica Concentración
	MAR	ABR	MAY	JUN	JUL	AGO	SET	OCT	NOV	DIC	ENE	FEB	MAR	
COBRE (TMF)	4 599	4 006	5 457	5 631	5 303	4 764	5 436	4 923	4 370	5 076	966	1 368	5 214	COBRE (TMF)
PLOMO (TMF)	6 762	6 286	7 250	7 260	7 437	6 136	6 687	6 878	7 514	6 838	7 802	7 805	9 046	PLOMO (TMF)
ZINC (TMF)	20 313	19 201	21 613	21 699	23 281	21 712	21 665	20 696	25 067	23 158	23 631	21 385	23 965	ZINC (TMF)
ORO (Grs.f)	66 204	61 410	85 092	86 551	94 389	81 119	89 167	85 178	130 004	84 991	60 931	73 952	86 500	ORO (Grs.f)
PLATA (Kg.f)	71 270	81 571	84 739	87 902	93 740	80 270	83 633	81 113	86 460	94 176	51 409	51 824	58 190	PLATA (Kg.f)

1/ Cifras preliminares.

FUENTE: MINEM

ELABORACIÓN: BCRP. Sucursal Huancayo. Departamento de Estudios Económicos.



ANEXO 3

PASCO: EXPORTACIONES FOB POR TIPO DE PRODUCTOS 1/
(Millones US\$)

TIPO	2 014										2 015			TIPO
	MAR	ABR	MAY	JUN	JUL	AGO	SET	OCT	NOV	DIC	ENE	FEB	MAR	
Productos Tradicionales	77	97	69	73	58	128	75	82	87	70	75	54	73	Productos Tradicionales
Agrícolas	0	0	0	0	0	0	0	0	0	0	0	0	0	Agropecuario
Mineros	76	97	69	73	58	128	75	81	87	70	75	54	73	Minero
Productos No Tradicionales	0	0	0	0	0	0	0	1	1	0	0	2	2	Productos No Tradicionales
Agropecuarios	0	0	0	0	0	0	0	1	1	0	0	0	1	Agropecuarios
Textil	0	0	0	0	0	0	0	0	0	0	0	0	0	Textil
Maderas y papeles, y sus manuf.	0	0	0	0	0	0	0	0	0	0	0	0	0	Maderas y papeles, y sus manuf.
Químicos	0	0	0	0	0	0	0	0	0	0	0	0	0	Químicos
Minerales no metálicos	0	0	0	0	0	0	0	0	0	0	0	0	0	Minerales no metálicos
Sidero - Metalúrgicos y joyería	0	0	0	0	0	0	0	0	0	0	0	2	1	Sidero - Metalúrgicos y joyería
Metal - Mecánicos	0	0	0	0	0	0	0	0	0	0	0	0	0	Metal - Mecánicos
Resto de otros no tradicionales	0	0	0	0	0	0	0	0	0	0	0	0	0	Resto de otros no tradicionales
TOTAL EXPORTACIONES	77	97	69	73	58	128	75	82	88	70	75	56	74	TOTAL EXPORTACIONES

1/ Cifras Preliminares.

Fuente: SUNAT

Elaboración: BCRP. Sucursal Huancayo. Departamento de Estudios Económicos.

ANEXO 4

PASCO: EXPORTACIONES FOB DE PRODUCTOS TRADICIONALES 1/
(Millones US\$)

TIPO	2 014										2 015			TIPO	
	MAR	ABR	MAY	JUN	JUL	AGO	SET	OCT	NOV	DIC	ENE	FEB	MAR		
AGROPECUARIO	0	0	0	0	0	0	0	0	0	0	0	0	0	0	AGROPECUARIO
Café															Café
Volúmen (TM)	0	0	0	0	41	19	37	40	24	0	1	0	0	0	Volúmen (TM)
Valor (Millones US\$)	0	0	0	0	0	0	0	0	0	0	0	0	0	0	Valor (Millones US\$)
Lana															Lana
Volúmen (TM)	26	0	0	0	0	0	0	0	0	0	0	0	26	Volúmen (TM)	
Valor (Millones US\$)	0	0	0	0	0	0	0	0	0	0	0	0	0	Valor (Millones US\$)	
MINEROS	76	97	69	73	58	128	75	81	87	70	75	54	73	MINEROS	
Plata									0					Plata	
Volúmen (TM)	602	718	880	315	176	36	193	62	730	192	576	757	948	Volúmen (TM)	
Valor (Millones US\$)	2	2	3	4	3	1	2	3	6	4	4	3	4	Valor (Millones US\$)	
Cobre														Cobre	
Volúmen (TM)	5 830	28 277	7 521	5 535	1 284	19 800	11 320	10 950	20 227	726	21 685	6 216	2 798	Volúmen (TM)	
Valor (Millones US\$)	9	43	14	13	2	31	21	20	27	2	21	8	3	Valor (Millones US\$)	
Plomo														Plomo	
Volúmen (TM)	20 161	7 895	15 442	11 338	12 611	18 498	11 287	15 660	11 185	9 795	9 257	14 166	14 207	Volúmen (TM)	
Valor (Millones US\$)	52	20	31	24	36	54	28	48	29	22	30	26	39	Valor (Millones US\$)	
Zinc														Zinc	
Volúmen (TM)	15 159	44 050	30 529	40 962	20 481	54 380	28 948	14 193	30 001	56 919	24 903	20 669	36 321	Volúmen (TM)	
Valor (Millones US\$)	13	32	21	32	16	42	24	10	25	42	20	16	26	Valor (Millones US\$)	
Otros (Millones US\$)	0	0	0	1	0	0	0	0	0	0	0	0	0	Otros (Millones US\$)	
TOTAL	77	97	69	73	58	128	75	82	87	70	75	54	73	TOTAL	

1/ Cifras Preliminares.

Fuente: SUNAT

Elaboración: BCRP. Sucursal Huancayo. Departamento de Estudios Económicos.



ANEXO 5

PASCO: INGRESOS CORRIENTES DEL GOBIERNO CENTRAL

(Millones de nuevos soles)

	2 014										2 015			
	MAR	ABR	MAY	JUN	JUL	AGO	SET	OCT	NOV	DIC	ENE	FEB	MAR	
I. INGRESOS TRIBUTARIOS	5	7	7	6	7	5	7	7	7	8	10	7	7	I. INGRESOS TRIBUTARIOS
1). Impuesto a la Renta	3	3	2	2	2	2	2	2	2	3	3	2	3	1). Impuesto a la Renta
Personas Naturales	1	1	1	1	1	1	1	1	1	1	1	1	1	Personas Naturales
Personas Jurídicas	1	1	1	1	1	1	1	1	1	2	2	1	1	Personas Jurídicas
Regularización	1	1	0	0	0	0	0	0	0	0	0	0	1	Regularización
2). Impuesto a las Importaciones	0	0	0	0	0	0	0	0	0	0	0	0	0	2). Impuesto a las Importaciones
3). Impuesto General a las Ventas	2	2	3	3	3	3	4	3	3	3	6	4	2	3). Impuesto General a las Ventas
4). Imp. Selectivo al Consumo (ISC)	0	0	0	0	0	0	0	0	0	0	0	0	0	4). Imp. Selectivo al Consumo (ISC)
5). Otros Ingresos Tributarios	1	2	3	2	2	1	1	1	2	2	1	1	2	5). Otros Ingresos Tributarios
II. INGRESOS NO TRIBUTARIOS	0	0	0	0	0	0	0	0	0	0	0	0	0	II. INGRESOS NO TRIBUTARIOS
TOTAL INGRESOS (I+II)	5	7	7	6	7	5	7	7	7	8	10	7	7	TOTAL INGRESOS (I+II)

Fuente: Superintendencia Nacional de Administración Tributaria - SUNAT

Elaboración: BCRP - Sucursal Huancayo.

ANEXO 6

PASCO: EJECUCIÓN PRESUPUESTAL DEL GOBIERNO NACIONAL 1/
(Millones de nuevos soles)

	2 014										2 015			
	MAR	ABR	MAY	JUN	JUL	AGO	SEP	OCT	NOV	DIC	ENE	FEB	MAR	
GASTOS NO FINANCIEROS	22,9	24,9	20,9	34,3	26,4	30,9	35,5	34,7	24,5	58,3	19,2	21,9	27,1	GASTOS NO FINANCIEROS
a. GASTOS CORRIENTES	17,4	22,8	18,8	32,6	22,4	27,0	28,1	26,0	18,5	40,3	16,1	20,0	24,2	a. GASTOS CORRIENTES
1. Personal y Obligaciones Sociales	5,8	5,1	6,4	5,8	6,4	5,8	6,2	6,1	6,0	8,1	5,9	6,9	6,8	1. Personal y Obligaciones Sociales
2. Pensiones y Otras Prest. Sociales	7,1	5,4	5,8	5,8	7,5	5,9	9,9	4,7	5,3	11,5	5,3	5,3	5,4	2. Pensiones y Otras Prest. Sociales
3. Bienes y Servicios	4,1	7,3	4,3	9,0	8,2	6,4	6,0	7,3	6,7	11,1	4,8	3,7	9,3	3. Bienes y Servicios
4. Donaciones y Transferencias	0,0	0,0	0,0	0,0	0,0	0,0	0,0	0,0	0,0	0,0	0,0	0,0	0,0	4. Donaciones y Transferencias
5. Otros Gastos Corrientes	0,4	5,1	2,2	12,0	0,3	8,9	5,9	7,8	0,5	9,6	0,2	4,1	2,7	5. Otros Gastos Corrientes
b. GASTOS DE CAPITAL	5,5	2,0	2,1	1,7	4,0	3,9	7,5	8,6	6,1	18,1	3,0	1,9	2,8	b. GASTOS DE CAPITAL
1. Adquisición de Activos No Financieros	5,5	2,0	1,9	1,7	4,0	3,8	7,5	8,6	6,1	16,3	3,0	1,9	2,8	1. Adquisición de Activos No Financieros
2. Otros gastos de capital 2/	0,0	0,0	0,2	0,0	0,0	0,0	0,0	0,0	0,0	1,8	0,0	0,0	0,0	2. Otros gastos de capital

1/ Información actualizada al 31 de marzo de 2015.

2/ Neto de transferencias intergubernamentales.

3/ Incluye donaciones y transferencias.

FUENTE: Ministerio de Economía y Finanzas

ELABORACIÓN: BCRP, Sucursal Huancayo. Departamento de Estudios Económicos



ANEXO 7

PASCO: EJECUCIÓN PRESUPUESTAL DEL GOBIERNO REGIONAL 1/

(Millones de nuevos soles)

	2 014										2 015			
	MAR	ABR	MAY	JUN	JUL	AGO	SEP	OCT	NOV	DIC	ENE	FEB	MAR	
GASTOS NO FINANCIEROS	122,5	-58,3	33,7	22,1	27,9	25,7	41,0	34,1	33,2	74,4	17,2	18,2	21,5	GASTOS NO FINANCIEROS
a. GASTOS CORRIENTES	17,2	17,1	17,9	18,1	23,9	20,3	24,9	22,5	20,0	48,1	17,1	17,0	16,8	a. GASTOS CORRIENTES
1. Personal y Obligaciones Sociales	12,6	12,5	13,6	13,4	17,3	15,5	16,0	14,6	14,2	26,0	14,8	14,1	12,9	1. Personal y Obligaciones Sociales
2. Pensiones y Otras Prest. Sociales	0,9	0,8	0,9	0,8	1,5	0,8	1,5	1,2	0,9	3,8	1,2	0,8	0,9	2. Pensiones y Otras Prest. Sociales
3. Bienes y Servicios	3,7	3,7	3,4	3,8	4,9	4,0	6,0	6,3	4,7	17,7	1,1	2,1	2,8	3. Bienes y Servicios
4. Otros Gastos Corrientes	0,1	0,1	0,0	0,1	0,2	0,0	1,4	0,4	0,2	0,6	0,0	0,0	0,2	4. Otros Gastos Corrientes
b. GASTOS DE CAPITAL	105,2	-75,5	15,9	4,1	4,0	5,4	16,1	11,5	13,2	26,3	0,1	1,2	4,6	b. GASTOS DE CAPITAL
1. Adquisición de Activos No Financieros	105,2	-76,7	14,5	4,1	4,0	5,4	16,1	11,5	12,2	25,8	0,1	1,2	4,6	1. Adquisición de Activos No Financieros
2. Otros gastos de capital 2/	0,0	1,2	1,4	0,0	0,0	0,0	0,0	0,0	1,0	0,5	0,0	0,0	0,0	2. Otros gastos de capital

1/ Información actualizada al 31 de marzo de 2015.

2/ Incluye donaciones y transferencias.

FUENTE: Ministerio de Economía y Finanzas

ELABORACIÓN: BCRP, Sucursal Huancayo. Departamento de Estudios Económicos

ANEXO 8

PASCO: EJECUCIÓN PRESUPUESTAL DE LOS GOBIERNOS LOCALES 1/

(Millones de nuevos soles)

	2 014										2 015			
	MAR	ABR	MAY	JUN	JUL	AGO	SEP	OCT	NOV	DIC	ENE	FEB	MAR	
GASTOS NO FINANCIEROS	23,5	24,0	18,5	20,7	30,6	25,5	23,4	32,4	25,0	73,8	1,1	7,4	16,2	GASTOS NO FINANCIEROS
a. GASTOS CORRIENTES	8,5	10,0	8,7	9,4	11,6	12,2	4,9	11,9	10,6	24,6	1,1	7,3	10,1	a. GASTOS CORRIENTES
1. Personal y Obligaciones Sociales	2,1	2,4	2,1	1,9	3,4	2,4	1,7	2,4	2,4	3,3	0,7	3,3	2,5	1. Personal y Obligaciones Sociales
2. Pensiones y Otras Prest. Sociales	0,4	0,4	0,6	0,6	0,8	0,8	0,8	0,5	0,7	0,8	0,0	0,1	0,1	2. Pensiones y Otras Prest. Sociales
3. Bienes y Servicios	5,3	6,7	5,3	5,5	6,4	4,8	4,4	4,9	6,3	14,5	0,4	3,7	6,9	3. Bienes y Servicios
4. Donaciones y Transferencias	0,5	0,3	0,7	1,3	0,8	4,2	-2,2	3,9	1,0	5,9	0,0	0,1	0,4	4. Donaciones y Transferencias
5. Otros Gastos Corrientes	0,1	0,2	0,1	0,1	0,1	0,1	0,2	0,1	0,2	0,2	0,0	0,1	0,1	5. Otros Gastos Corrientes
b. GASTOS DE CAPITAL	15,0	14,0	9,8	11,4	19,0	13,2	18,5	20,6	14,3	49,2	0,0	0,1	6,1	b. GASTOS DE CAPITAL
1. Adquisición de Activos No Financieros	15,0	13,9	9,8	11,0	18,9	13,2	18,5	20,5	14,2	48,9	0,0	0,1	6,1	1. Adquisición de Activos No Financieros
2. Otros gastos de capital 2/	0,0	0,1	0,0	0,3	0,1	0,1	0,1	0,1	0,1	0,2	0,0	0,0	0,0	2. Otros gastos de capital

1/ Información actualizada al 31 de marzo de 2015.

2/ Incluye donaciones y transferencias.

FUENTE: Ministerio de Economía y Finanzas

ELABORACIÓN: BCRP, Sucursal Huancayo. Departamento de Estudios Económicos.



ANEXO 9

PASCO: MOROSIDAD 1/
(En porcentajes)

ENTIDADES FINANCIERAS	2 014											2 015		ENTIDADES FINANCIERAS
	FEB	MAR	ABR	MAY	JUN	JUL	AGO	SET	OCT	NOV	DIC	ENE	FEB	
I. BANCA MÚLTIPLE	4,0	4,2	4,1	4,6	4,2	4,3	4,6	4,2	3,6	3,6	4,5	4,4	4,2	I. BANCA MÚLTIPLE
II. INSTITUCIONES NO BANCARIAS														II. INSTITUCIONES NO BANCARIAS
Financieras	2,2	2,5	2,8	2,8	2,8	3,1	3,1	2,9	3,1	3,2	2,9	3,1	2,8	Financieras
Cajas Municipales	3,1	3,7	3,9	3,6	3,5	3,9	4,0	3,9	3,9	3,9	3,5	3,9	3,7	Cajas Municipales
EDPYMEs	1,7	1,6	2,4	2,6	2,8	2,6	2,9	2,6	1,8	3,1	3,5	3,9	3,7	EDPYMEs
III. ENTIDADES ESTATALES														III. ENTIDADES ESTATALES
Banco de la Nación 2/	1,1	1,0	1,1	1,1	1,2	1,3	1,3	1,3	1,3	1,4	1,3	1,2	1,3	Banco de la Nación 2/
Agrobanco 3/	0,8	0,7	0,8	0,6	0,6	0,7	0,9	1,0	1,3	1,3	1,1	1,3	3,4	Agrobanco 3/
TOTAL	2,9	3,2	3,2	3,4	3,2	3,4	3,6	3,3	3,2	3,2	3,4	3,5	3,4	TOTAL

1/ Cifras preliminares.

2/ Sólo considera los créditos de consumo e hipotecario.

3/ No considera los créditos a las demás empresas del sector.

FUENTE: Superintendencia de Banca, Seguros y AFP

ELABORACIÓN: BCRP, Sucursal Huancayo. Departamento de Estudios Económicos