

BANCO CENTRAL DE RESERVA DEL PERÚ
SUCURSAL HUANCAYO



PASCO: Síntesis de Actividad Económica
Febrero 2015¹

Departamento de Estudios Económicos

El Banco Central de Reserva del Perú (BCRP) ha considerado presentar un conjunto de indicadores sectoriales de actividad económica con la finalidad de poder realizar el seguimiento del desempeño de la economía departamental. Para el sector real, se ha utilizado el Valor Bruto de Producción a precios del año 2007 para los sectores disponibles. Cabe señalar que a partir de enero 2014, el Instituto Nacional de Estadística (INEI) ha realizado el cambio de año base (de 1994 a 2007) para la construcción del Producto Bruto Interno (PBI) nacional, estando en elaboración la desagregación departamental. En la medida que se publique referida información, el BCRP volvería a elaborar para cada departamento un indicador agregado de actividad económica.

¹ En el presente informe participaron Francisco Callupe Casaño y Joel Jovani Turco Quinto.

ÍNDICE

Página

RESUMEN EJECUTIVO	3
I. ACTIVIDAD PRODUCTIVA	5
1. Actividad primaria.....	5
1.1 Sector agropecuario.....	5
1.2 Sector minería.....	7
2. Otros indicadores sectoriales.....	8
2.1 Sector construcción.....	8
2.2 Arribos a los establecimientos de hospedaje.....	8
II. ASPECTOS LABORALES	9
1. Empleo.....	9
III. SECTOR EXTERNO	10
1. Exportaciones.....	10
IV. CRÉDITOS Y DEPÓSITOS	11
1. Créditos.....	11
2. Depósitos.....	13
V. GASTO PÚBLICO NO FINANCIERO (Ejecución Presupuestal)	14
1. Gasto corriente no financiero.....	14
2. Inversión pública.....	14
VI. ANEXOS	17



RESUMEN EJECUTIVO

Principales hechos de importancia

- En febrero, el **sector minero** decreció 3,4 por ciento interanual, explicado por la menor producción de cobre y oro; de forma contraria, la producción **agropecuaria** creció 25,0 por ciento, influenciado por los incrementos en las actividades agrícola y pecuaria.
- En cuanto a los **otros indicadores de actividad económica**, destacó en febrero el incremento del crédito directo total (17,4 por ciento); crédito de consumo (11,5 por ciento); crédito hipotecario (16,1 por ciento); los arribos a los establecimientos de hospedaje (8,9 por ciento); y el empleo formal urbano en empresas de 10 y más trabajadores (5,4 por ciento). Contrariamente, se redujeron los despachos de cemento (-32,4 por ciento) y la inversión pública (-83,6 por ciento).

Actividad primaria

- El **sector agropecuario** creció 25,0 por ciento en el mes, sumando con ello tres meses de continuo crecimiento, sustentado en el incremento de las actividades agrícola (35,7 por ciento) y pecuario (1,6 por ciento). En lo que va del año, aumentó 24,3 por ciento respecto a similar periodo de 2014, ante el dinamismo observado en el subsector agrícola (35,8 por ciento) y el ligero incremento de la actividad pecuaria (0,7 por ciento).
- La **actividad minera** registró un resultado negativo por tercer mes consecutivo luego de haberse incrementado en noviembre pasado. En febrero, decreció 3,4, por ciento, debido a la menor producción de cobre en las mineras Atacocha, Milpo y El Brocal; además de oro, en las mineras El Brocal y Aurífera Aurex. Entre enero y febrero, disminuyó 5,4 por ciento, influenciado por la menor producción de cobre y oro.

Otros indicadores de actividad económica

- Los **despachos de cemento** volvieron a caer por duodécimo mes consecutivo, disminuyendo en 32,4 por ciento interanual durante febrero, explicado principalmente por un menor desempeño de la inversión privada y pública. Entre enero y febrero, se contrajeron en 23,9 por ciento, sustentado por la menor inversión privada y pública, decreciendo esta última en 83,7 por ciento durante el acumulado, ante menores transferencias por Canon Minero y el ingreso de nuevas autoridades al Gobierno Regional y las municipalidades.
- Los **arribos a los establecimientos de hospedaje** crecieron por noveno mes consecutivo, aumentando 8,9 por ciento interanual en febrero, explicado por la mayor afluencia de visitantes nacionales, no obstante la reducción de visitantes extranjeros. Entre enero y febrero, acumuló un crecimiento de 30,9 por ciento, influenciado por los incrementos de visitantes nacionales hacia las provincias de Oxapampa y Pasco.
- El **empleo formal** en las empresas de 10 a más trabajadores en la ciudad de Cerro de Pasco, creció 5,4 por ciento en febrero, sumando con ello ocho meses de recuperación continua, explicado por las ramas extractiva (7,2 por ciento), comercio (5,3 por ciento), servicios (2,9 por ciento), y transporte, almacenes y comunicaciones (8,5 por ciento). Entre enero y febrero, se expandió 6,6 por ciento respecto a similar periodo de 2014.
- El **crédito directo total** en la región (S/. 532 millones) aumentó 17,4 por ciento en términos nominales con respecto a febrero de 2014, sobresaliendo los mayores montos otorgados por Agrobanco, la Banca Múltiple e instituciones no bancarias; mientras que los **créditos de consumo** e **hipotecarios** crecieron en 11,5 y 16,1 por ciento, respectivamente.

- La **inversión pública** del mes (S/. 3,2 millones) disminuyó en 83,6 por ciento interanual, ante los menores montos ejecutados en el Gobierno Regional y las municipalidades. Entre enero y febrero, sumó S/. 6,3 millones, lo que significó una contracción de S/. 31,2 millones (-83,7 por ciento), explicado por los menores desembolsos en el Gobierno Regional y las municipalidades. En el avance, los tres principales proyectos con mayor monto ejecutado fueron: “Ampliación y mejoramiento del servicio de internamiento penitenciario en la jurisdicción de la oficina regional” con un gasto devengado de S/. 4 millones, a cargo del Gobierno Nacional; “Ampliación del sistema eléctrico rural de las localidades entre Haswald y Bella Esperanza-Chatarra-Palcazu y Ciudad Constitución, provincia Oxapampa” con un gasto de S/. 533 miles, a cargo del Gobierno Regional; y “Mejoramiento de los servicios educativos del nivel secundario en la I.E. Ernesto Von Mullebruck, distrito de Chontabamba, provincia Oxapampa” con un gasto acumulado de S/. 398,7 miles, ejecutado también por el Gobierno Regional.

CUADRO N° 1
OTROS INDICADORES DE ACTIVIDAD ECONÓMICA
(Variación % respecto a similar mes del año anterior)

	Set.14	Oct.14	Nov.14	Dic.14	Ene.15	Feb.15
Despachos de cemento 1/	↓-12,5	↓-5,6	↓-2,9	↓-3,3	↓-14,4	↓-32,4
Arribos a los establecimientos de hospedaje	↑21,3	↑17,2	↑6,9	↑1,5	↑53,6	↑8,9
Empleo formal urbano 2/	↑0,9	↑2,4	↑4,3	↑5,5	↑7,8	↑5,4
Crédito total 3/	↑14,7	↑13,4	↑14,2	↑14,4	↑12,9	↑17,4
Crédito de consumo 3/	↑9,2	↑9,3	↑10,1	↑10,6	↑10,7	↑11,5
Crédito hipotecario 3/	↑3,6	↑5,5	↑7,0	↑10,1	↑11,2	↑16,1
Inversión pública 1/	↑44,2	↓-6,8	↓-69,9	↓-37,6	↓-83,7	↓-83,6

1/ En términos reales.

2/ En empresas de 10 a más trabajadores situadas en la ciudad de Cerro de Pasco

3/ En términos nominales.

Fuentes: BCRP - Sucursal Huancayo, UNACEM, MINCETUR, MTPE, SBS y MEF.

I. ACTIVIDAD PRODUCTIVA

1. Actividad primaria

1.1 Sector agropecuario

- La actividad agropecuaria creció 25,0 por ciento interanual en febrero, sumando tres meses de continuo crecimiento, sustentado en el incremento de las actividades agrícola (35,7 por ciento) y pecuario (1,6 por ciento). Entre enero y febrero, aumentó 24,3 por ciento respecto a similar periodo de 2014, ante el dinamismo observado en el subsector agrícola (35,8 por ciento) y el ligero incremento de la actividad pecuaria (0,7 por ciento).
- El subsector agrícola creció en el mes, explicado por la mayor oferta con destino al mercado interno (35,9 por ciento) y, al mercado externo y agroindustria (33,2 por ciento); destacando en el primer caso, los incrementos en papa (169,6 por ciento), yuca (76,2 por ciento), maíz choclo (951,9 por ciento), rocoto (110,9 por ciento), palta (29,8 por ciento), plátano (0,5 por ciento) y papaya (10,4 por ciento); mientras que en el segundo, se debió principalmente a los incrementos en maíz amarillo duro (35,7 por ciento). El incremento en papa se explicó por los mayores rendimientos, debido a las mejores condiciones climáticas y la disposición de semilla de mejor calidad en las zonas productoras de Paucartambo y Huachón. Entre enero y febrero, creció por la mayor producción para el mercado interno (36,3 por ciento), destacando los incrementos en papa (133,4 por ciento), yuca (116,3 por ciento), rocoto (89,0 por ciento), maíz choclo (951,9 por ciento), zapallo (82,5 por ciento) y plátano (1,6 por ciento), entre los principales; además de la mayor oferta para el mercado externo y agroindustria (28,6 por ciento), influenciado por maíz amarillo duro (31,6 por ciento).

CUADRO N° 2
SECTOR AGROPECUARIO 1/
(Miles de Toneladas)

Subsectores	Estructura Porcentual 2013 /2	Febrero			Enero - Febrero		
		2 014	2 015	Var. %	2 014	2 015	Var. %
AGRÍCOLA	70,7			35,7			35,8
Orientada al mercado interno 2/	57,0			35,9			36,3
Papa	11,0	7,2	19,4	169,6	14,9	34,8	133,4
Plátano	9,4	7,5	7,6	0,5	15,2	15,5	1,6
Yuca	7,1	3,7	6,5	76,2	7,0	15,0	116,3
Rocoto	3,4	0,9	1,9	110,9	1,8	3,4	89,0
Granadilla	11,2	3,0	1,2	-61,4	5,7	3,2	-43,7
Arroz Cáscara	1,0	1,1	1,0	-6,2	1,8	1,9	5,9
Zapallo	1,0	0,4	0,3	-11,3	0,9	1,6	82,5
Maíz Choclo	1,7	0,1	1,1	951,9	0,1	1,1	951,9
Orientada al mercado externo y agroindustria 2/	13,6			33,2			28,6
Maíz A. Duro	1,3	1,6	2,1	35,7	3,3	4,4	31,6
Cacao	0,8	0,0	0,0	0,0	0,0	0,0	-8,6
Café	9,9	0,0	0,0	-	0,0	0,0	-
PECUARIO	29,3			1,6			0,7
Carne de vacuno 3/	7,8	0,2	0,2	0,6	0,5	0,5	-2,4
Carne de ave 3/	1,1	0,0	0,0	3,6	0,1	0,1	-1,5
Carne de ovino 3/	4,7	0,1	0,1	1,1	0,3	0,3	-2,9
Leche	5,8	1,9	2,0	5,9	3,9	4,2	6,5
SECTOR AGROPECUARIO	100,0			25,0			24,3

1/ Cifras preliminares

2/ A precios de 2007

3/ Peso neto

Fuente: Ministerio de Agricultura y Riego

Elaboración: BCRP, Sucursal Huancaayo. Departamento de Estudios Económicos

- La producción pecuaria creció en 1,6 por ciento interanual en el mes, debido a la mayor producción de leche (5,9 por ciento), además de carnes de ovino (1,1 por ciento), ave (3,6 por ciento), vacuno (0,6 por ciento), alpaca (7,6 por ciento) y caprino (5,4 por ciento). Entre enero y febrero, se incrementó ligeramente en 0,7 por ciento, influenciado por la mayor oferta de leche (6,5 por ciento), lana (6,1 por ciento) y carne de alpaca (6,9 por ciento). La mayor producción de leche y, carnes de vacuno y porcino se concentra en la provincia de Oxapampa por ostentar un clima adecuado y disponibilidad de pastos, mientras que la oferta de lana y, carnes de ovino y alpaca proviene de las provincias de Pasco y Daniel Alcides Carrión.
- En cuanto al avance de las siembras, correspondiente a la actual campaña agrícola (2014-2015), se instalaron 27 852 hectáreas, superior en 471 hectáreas (1,7 por ciento) respecto a su similar de la campaña anterior (2013-2014), debido a mayores instalaciones de cultivos transitorios (1 488 hectáreas o 6,3 por ciento más), no obstante la disminución de los de tipo permanente (1 018 hectáreas o 28,3 por ciento menos). Respecto al incremento en los cultivos transitorios, se explicó principalmente por maca, papa, yuca, arroz cáscara, olluco, oca y maíz amiláceo; en papa, se debió a los altos precios registrados durante enero y febrero, además de la disposición de semilla de mejor calidad en las provincias de Pasco y Daniel Alcides Carrión; mientras que en arroz cáscara, ante las condiciones climáticas favorables en la provincia de Oxapampa. En cuanto a los cultivos permanentes, su reducción se relacionó principalmente a granadilla, café, rocoto, plátano, cacao, además de pastos braquearía y setárea.

CUADRO N° 3
SUPERFICIE SEMBRADA 1/
(Hectáreas)

	Campaña Agrícola 2/		Variación	
	2013-2014	2014-2015	Absoluta	Porcentual
Cultivos Transitorios	23 781	25 269	1 488	6,3
Papa	8 486	8 698	212	2,5
Maíz A. Duro	3 606	3 090	-516	-14,3
Yuca	2 943	3 075	132	4,5
Arroz Cáscara	2 375	2 647	272	11,5
Maíz Amiláceo	1 553	1 562	9	0,6
Maca	151	935	784	519,2
Olluco	692	703	11	1,6
Haba Grano Seco	698	655	-43	-6,2
Maíz Choclo	675	634	-41	-6,1
Oca	381	607	226	59,3
Otros	2 221	2 663	442	19,9
Cultivos Permanentes	3 601	2 583	-1 018	-28,3
Pasto Braquearía	850	602	-248	-29,2
Granadilla	722	542	-180	-24,9
Rocoto	344	325	-19	-5,5
Plátano	340	319	-21	-6,2
Pasto setarea	291	253	-38	-13,1
Otros	1 054	542	-512	-48,6
TOTAL	27 381	27 852	471	1,7

1/ Cifras preliminares

2/ De agosto a febrero

Fuente: Dirección Regional de Agricultura - Pasco

Elaboración: BCRP, Sucursal Huancayo. Departamento de Estudios Económicos



1.2 Sector minería

- La producción minera se redujo por tercer mes consecutivo después del incremento de noviembre pasado. En febrero, decreció 3,4 por ciento, debido a la menor producción de cobre (-74,5 por ciento) en las mineras Atacocha, Milpo y El Brocal; y oro (-2,8 por ciento) en las mineras El Brocal y Aurífera Aurex. Contrariamente, se incrementó la producción de plomo (41,8 por ciento), zinc (14,6 por ciento) y plata (30,4 por ciento).
- Entre enero y febrero, disminuyó 5,4 por ciento, influenciado por la menor producción de los meses de enero y febrero, resaltando la reducción en la producción de cobre (-78,1 por ciento) y oro (-17,8 por ciento). El decrecimiento en cobre se evidenció en a las mineras Atacocha, Milpo, El Brocal y Administradora SAC; y en oro, en El Brocal y Aurífera Aurex. El resultado del acumulado se incrementó parcialmente por la mayor producción de plomo (32,9 por ciento), zinc (13,2 por ciento) y plata (28,2 por ciento).
- Entre enero y febrero, a precios de 2007, la producción de zinc significó el 47 por ciento del VBP minero, seguido por plata (32 por ciento), plomo (14 por ciento) y cobre (6 por ciento). La estructura de los últimos meses evidencia una menor participación de cobre en el VBP minero de la región (15,8 por ciento en el 2013), explicado por la fuerte reducción de los precios internacionales que se vienen registrando durante los últimos meses.

**CUADRO N° 4
SECTOR MINERÍA 1/**

(Variación % real respecto a similar periodo del año anterior)

	Estructura Porcentual 2013 2/	Febrero			Enero - Febrero		
		2 014	2 015	Var. %	2 014	2 015	Var. %
Cobre (TMF)	15,8	5 373	1 368	-74,5	10 647	2 334	-78,1
Plomo (TMF)	11,5	5 983	8 482	41,8	12 775	16 975	32,9
Zinc (TMF)	44,4	19 287	22 112	14,6	40 988	46 400	13,2
Oro (Grs.f)	1,4	76 085	73 952	-2,8	164 159	134 883	-17,8
Plata (Kg.f)	27,0	66 064	86 121	30,4	136 057	174 364	28,2
TOTAL 1/				-3,4			-5,4

1/ Cifras preliminares.

2/ A precios de 2007.

Fuente: Ministerio de Energía y Minas.

Elaboración: BCRP, Sucursal Huancayo. Departamento de Estudios Económicos.

**GRÁFICO N° 1
CRECIMIENTO DE LA PRODUCCIÓN MINERA**
(Variación % real respecto a similar mes del año anterior)

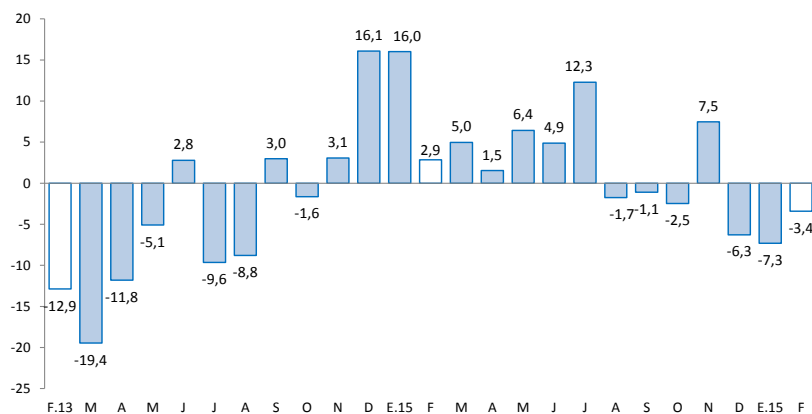

Fuente: MINEM.

Elaboración: BCRP, Sucursal Huancayo, Departamento de Estudios Económicos.

2. Otros indicadores sectoriales

2.1 Sector construcción

- Los despachos de cemento por la empresa UNACEM (plantas Condorcocha y Atocongo con las marcas Cemento Andino y Sol, respectivamente), disminuyeron por duodécimo mes consecutivo, reduciéndose en 32,4 por ciento interanual durante febrero, explicado principalmente por un menor desempeño de la inversión privada y pública.
- Entre enero y febrero, los despachos de cemento se contrajeron en 23,9 por ciento, influenciado por los resultados negativos de enero y febrero. Este resultado se asoció principalmente a la menor inversión privada y pública, decreciendo esta última en 83,7 por ciento en el acumulado, ante menores transferencias por Canon Minero y el ingreso de nuevas autoridades al Gobierno Regional y las municipalidades.

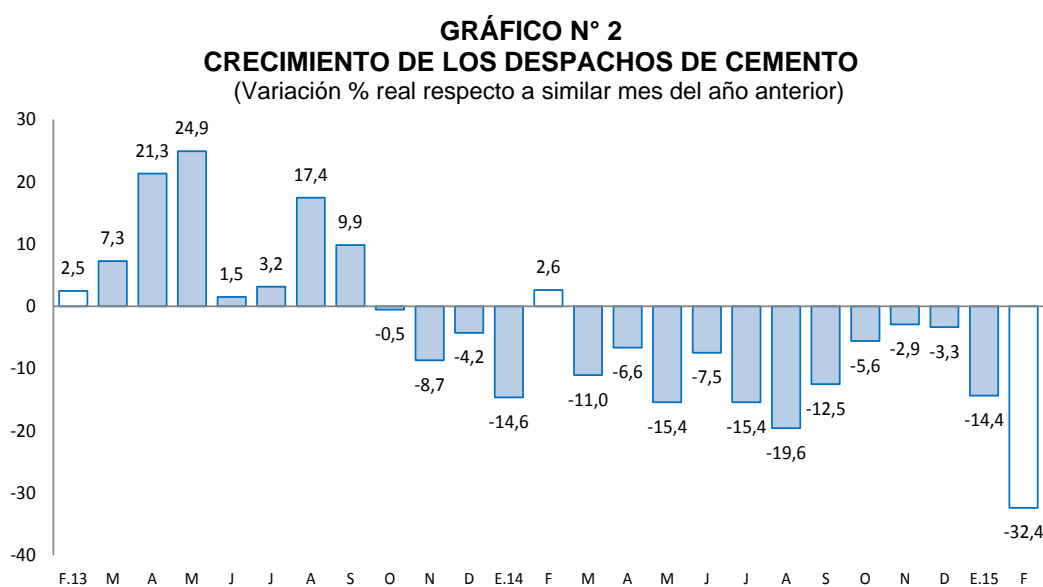

Fuente: BCRP, Sucursal Huancayo en base a información de UNACEM (Plantas Condorcocha y Atocongo).

2.2 Arribos a los establecimientos de hospedaje

- El número de arribos a los establecimientos de hospedaje (17,5 miles) se incrementó por noveno mes consecutivo, aumentando 8,9 por ciento interanual en febrero, explicado por la mayor afluencia de visitantes nacionales, no obstante la reducción de visitantes extranjeros. Entre enero y febrero, acumuló un crecimiento de 30,9 por ciento, influenciado por los incrementos de visitantes nacionales hacia las provincias de Oxapampa y Pasco. El departamento cuenta con importantes atractivos turísticos ubicados en la zona ceja de selva y selva (provincia de Oxapampa), así como en la localidad de Huayllay, provincia de Pasco, en la que se cuenta los atractivos turísticos del Bosque de Piedras y los Baños Terales de Calera.
- Del total de arribos durante el avance, el 99,5 por ciento fueron nacionales, de los cuales el 32 por ciento procedió del propio departamento, seguido de Lima Metropolitana (27 por ciento), Junín (22 por ciento), Huánuco (7 por ciento) y Lima provincias (7 por ciento). Así mismo, de los visitantes extranjeros, el 21 por ciento procedió de España, seguido de Alemania (18 por ciento) y Francia (12 por ciento), entre los principales.

GRÁFICO N° 3
CRECIMIENTO DE ARRIBOS A ESTABLECIMIENTOS DE HOSPEDAJE
(Variación %)

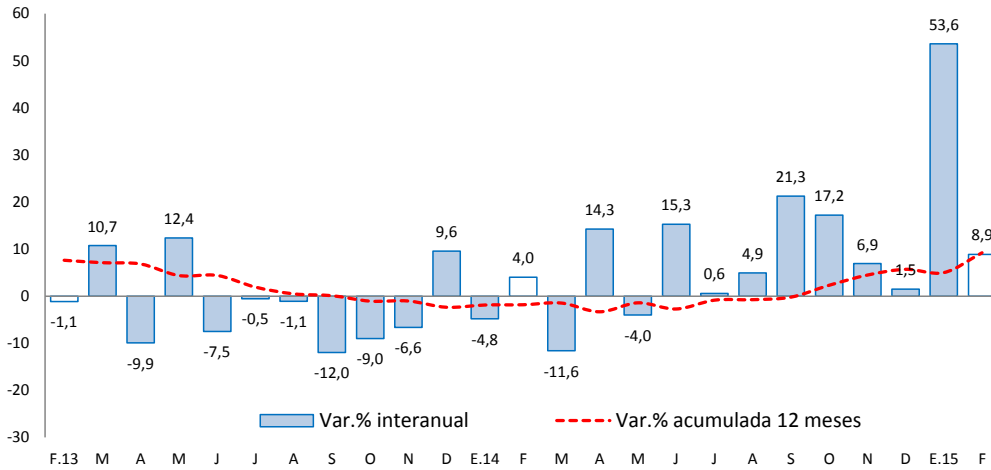

Fuente: Encuesta Mensual a Establecimientos de Hospedaje Temporal – MINCETUR

II. ASPECTOS LABORALES

1. Empleo

- Al término de febrero, el empleo en la ciudad de Cerro de Pasco, en empresas privadas formales de 10 a más trabajadores, creció en 5,4 por ciento interanual, sumando con ello ocho meses de recuperación continua, luego que se registrara 20 meses de resultados negativos. El resultado del mes estuvo influenciado por los incrementos en las ramas extractivas (7,2 por ciento), comercio (5,3 por ciento), servicios (2,9 por ciento), y transporte, almacenes y comunicaciones (8,5 por ciento).
- Entre enero y febrero, se expandió 6,6 por ciento respecto a similar periodo de 2014, explicado por las actividades extractivas (7,6 por ciento), comercio (6,1 por ciento), servicios (5,5 por ciento), y transportes, almacenes y comunicaciones (6,8 por ciento).

CUADRO N° 5
CIUDAD DE CERRO DE PASCO: ÍNDICE MENSUAL DE EMPLEO EN EMPRESAS PRIVADAS FORMALES DE 10 Y MÁS TRABAJADORES POR RAMA DE ACTIVIDAD ECONÓMICA 1/
(Octubre 2010=100)

Sector	Febrero			Enero - Febrero		
	2014	2015	Var.%	2014	2015	Var.%
Extractiva 2/	68,2	73,1	7,2	68,0	73,1	7,6
Industria manufacturera	-	-	-	-	-	-
Comercio	118,0	124,2	5,3	119,2	126,5	6,1
Transporte, almacenes y comunicaciones	59,7	64,8	8,5	60,4	64,5	6,8
Servicios 3/	82,4	84,8	2,9	85,5	90,1	5,5
Total	73,7	77,7	5,4	74,6	79,6	6,6

Nota: La información corresponde al primer día de cada mes.

1/ Cifras preliminares.

2/ Conformada por las subramas agricultura, pesca y minería.

3/ Conformada por las subramas servicios prestados a empresas, restaurantes y hoteles, establecimientos financieros, enseñanza, servicios sociales y comunales; y electricidad, gas y agua.

Fuente: MTPE - Encuesta Nacional de Variación del Empleo (ENVME)

Elaboración: BCRP, Sucursal Huancayo. Departamento de Estudios Económicos.

GRÁFICO N° 4
CIUDAD DE CERRO DE PASCO: EMPLEO FORMAL URBANO EN EMP. DE 10 A MÁS TRABAJADORES
 (Variación % respecto a similar mes del año anterior)

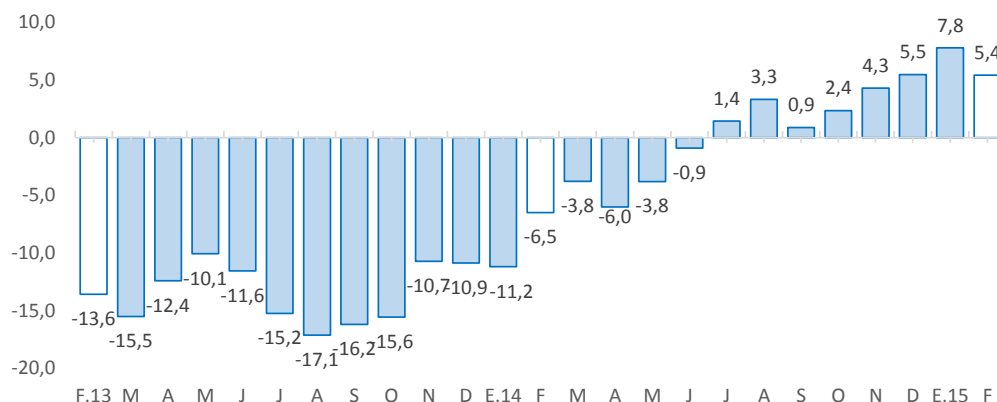

Fuente: Ministerio de Trabajo y Promoción del Empleo.

III. SECTOR EXTERNO

1. Exportaciones

- Las exportaciones de Pasco totalizaron US\$ 56 millones en febrero, menor en US\$ 12 millones (-17,6 por ciento) respecto a similar mes de 2014, sustentado en los menores envíos de productos tradicionales en US\$ 14,2 millones (-21,0 por ciento), no obstante el ligero incremento en los no tradicionales en US\$ 2,3 millones. Los menores envíos de **productos tradicionales** se explicaron principalmente por las disminuciones de productos mineros en US\$ 14 millones (-20,7 por ciento), debido a los concentrados de zinc (-45,4 por ciento) y cobre (-78,6 por ciento). Respecto al crecimiento de los **no tradicionales**, se relacionó a los mayores envíos de productos sidero-metalúrgicos.

CUADRO N° 6
EXPORTACIONES POR GRUPO DE PRODUCTOS 1/
 (Valor FOB en millones de US\$)

	Estructura %	Febrero				Enero - Febrero		
		2 013	2 014	2 015	Var. %	2 014	2 015	Var. %
Productos Tradicionales	99,9	68	54	-21,0	144	128	-10,6	
Agrícolas	0,2	0	0	-100,0	0	0	-98,4	
Mineros	99,8	68	54	-20,7	143	128	-10,4	
Productos No Tradicionales	0,1	0	2	1 320,4	0	3	1 242,2	
Agropecuarios	0,1	0	0	-63,6	0	0	44,5	
Textil	0,0	0	0	-	0	0	-	
Maderas y papeles, y sus manif.	0,0	0	0	-	0	0	-	
Químicos	0,0	0	0	-	0	0	-	
Minerales no metálicos	0,0	0	0	-	0	0	-	
Sidero - Metalúrgicos y joyería	0,0	0	2	-	0	2	-	
Metal - Mecánicos	0,0	0	0	-	0	0	-	
Resto de otros no tradicionales	0,0	0	0	-	0	0	-	
Total Exportaciones	100,0	68	56	-17,6	144	131	-8,9	

1/ Cifras Preliminares

Fuente: SUNAT.

Elaboración: BCRP, Sucursal Huancayo. Departamento de Estudios Económicos.



- Entre enero y febrero, las ventas totalizaron US\$ 131,1 millones, inferior en US\$ 12,8 millones (-8,9 por ciento), explicado por los menores envíos de productos tradicionales en US\$ 15,2 millones (-10,6 por ciento), contrarrestado parcialmente por el incremento de los no tradicionales en US\$ 2,5 millones. Respecto a los **productos tradicionales**, que significaron el 99,9 por ciento del total, su caída se relacionó principalmente a la contracción en los envíos de concentrados mineros de cobre (-44,7 por ciento) y zinc (-34,2 por ciento); además de los menores envíos de productos agrícolas. En relación a los **no tradicionales**, el ligero incremento se explicó por los mayores envíos de productos sidero-metalúrgicos.
- Entre enero y febrero, los principales destinos de exportación fueron Corea del Sur (24,6 por ciento), Canadá (22,9 por ciento), China (21,9 por ciento), España (8,1 por ciento), Estados Unidos (4,4 por ciento), Italia (3,5 por ciento) y Japón (2,3 por ciento). Por productos, los mayores envíos se registraron en concentrados de plomo (42,5 por ciento), zinc (27,5 por ciento), cobre (22,4 por ciento) y plata (7,1 por ciento).

IV. CRÉDITOS Y DEPÓSITOS

1. Créditos

- Los créditos en Pasco sumaron S/. 532 millones al término de febrero, registrando un crecimiento de 4,3 por ciento respecto de enero y de 17,4 por ciento comparado a similar mes de 2014. Respecto a enero, influenciado por Agrobanco (1,7 por ciento), Banca Múltiple (1,5 por ciento), Cajas Municipales (15,5 por ciento), Financieras (2,2 por ciento) y Edpymes (3,7 por ciento). En la Banca Múltiple, explicado por la compra y refinanciamiento de deuda, además del mayor número de personal capacitado para emprender nuevos créditos; mientras que en las Cajas Municipales y Financieras, se debió al efecto de la mayor promoción de créditos por campaña escolar; no obstante, decreció ligeramente en el Banco de la Nación (-0,3 por ciento), explicado por la no ampliación de créditos a trabajadores del sector público, principalmente a los del sector educación.

CUADRO N° 7
PASCO: CRÉDITO DIRECTO
(Saldos en millones de nuevos soles)

	Saldos en millones de nuevos soles		Tasas de crecimiento (%)	
	ene-15	feb-15	feb-15 / feb-14	feb-15 / ene-15
Banco de la Nación 1/	32	32	4,6	-0,3
Agrobanco 2/	54	55	24,1	1,7
Banca Múltiple	239	243	13,5	1,5
Instituciones No Bancaria:	184	202	23,0	9,6
Financieras	79	81	16,9	2,2
Cajas Municipales	102	118	28,0	15,5
Edpymes	3	3	7,3	3,7
Total	510	532	17,4	4,3
Empresas	310	330	20,8	6,3
Personas	200	203	12,2	1,3
Consumo	167	168	11,5	1,0
Hipotecario	34	35	16,1	2,8
En MN	443	462	17,9	4,4
En ME	67	70	14,0	4,3

1/ Considera sólo los créditos de consumo e hipotecario.

2/ No considera los créditos a las demás empresas del sistema financiero.

Fuente: Superintendencia de Banca, Seguros y AFP

Elaboración: BCRP, Sucursal Huancayo. Departamento de Estudios Económicos

- Por **tipo de moneda**, los créditos en moneda nacional, que representaron el 86,8 por ciento, crecieron 17,9 por ciento interanual; mientras que en moneda extranjera, con una participación de 13,2 por ciento, registraron un incremento de 14,0 por ciento. La tasa de dolarización de los créditos alcanzó 13,2 por ciento, menor en 0,4 de punto porcentual respecto de similar mes de 2014.
- Según **tipo de crédito**, en el mes el 61,9 por ciento estuvo destinado al sector empresarial, el 31,6 por ciento para consumo y el 6,5 por ciento restante al segmento hipotecario. Respecto a febrero de 2014, el mayor incremento se dio en los destinados a empresas (20,8 por ciento), seguido por los créditos hipotecarios (16,1 por ciento) y a consumo (11,5 por ciento).

GRÁFICO Nº 5
PASCO: CRECIMIENTO DEL CREDITO DIRECTO
 (Variación % respecto a similar mes del año anterior)

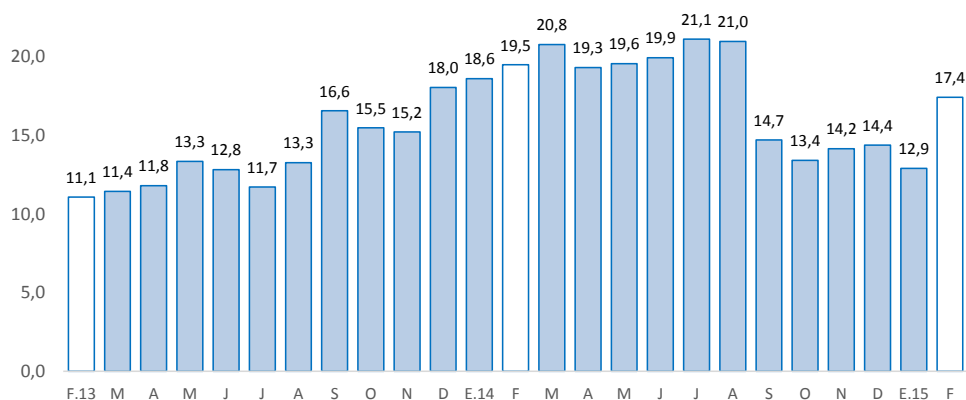

Fuente: Superintendencia de Banca, Seguros y AFP.

- Por su parte, la **morosidad** al término de enero (última información disponible por la SBS), alcanzó 3,5 por ciento, superior en 0,4 de punto porcentual respecto de similar mes de 2014. Los mayores ratios se registraron en la Banca Múltiple (4,4 por ciento), Cajas Municipales (3,9 por ciento), Edpymes (3,9 por ciento) y Financieras (3,1 por ciento).

GRÁFICO Nº 6
PASCO: TASA DE MOROSIDAD 1/
 (En porcentaje)

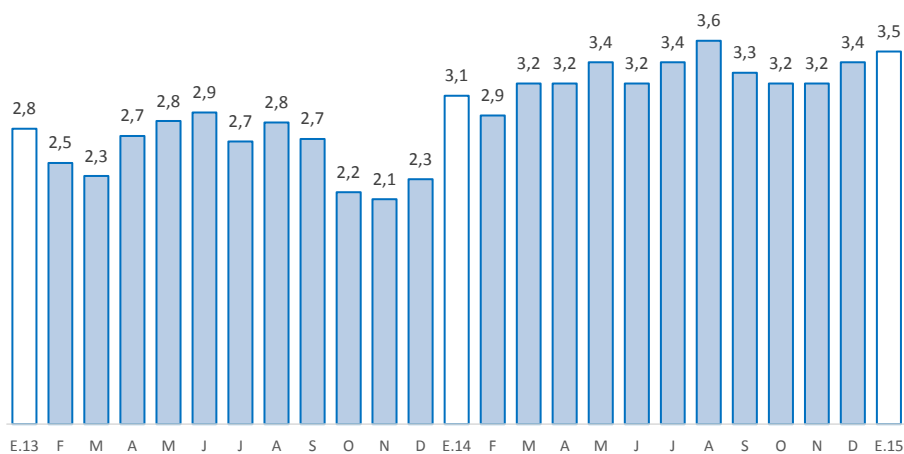

1/ Morosidad = (créditos vencidos + créditos en cobranza judicial) / colocaciones brutas.

2/ Preliminar

Fuente: Superintendencia de Banca, Seguros y AFP.



2. Depósitos

- Los depósitos alcanzaron S/. 496 millones en febrero, registrando incrementos de 5,8 por ciento respecto al mes anterior y 3,4 por ciento comparado a febrero 2014. Respecto a enero, influenciado por los mayores depósitos en la Banca Múltiple (1,3 por ciento) y las Cajas Municipales (42,7 por ciento), no obstante la reducción en las Financieras (-3,6 por ciento); explicado en la Banca Múltiple por el ingreso de una nueva institución financiera al mercado; mientras que en las Cajas Municipales, por los mayores depósitos en ahorro en las provincias de Oxapampa y Pasco.

CUADRO Nº 8
PASCO: DEPÓSITOS
(Saldos en millones de nuevos soles)

	Saldos en millones de nuevos soles		Tasas de crecimiento (%)	
	ene-15	feb-15	feb-15 / feb-14	feb-15 / ene-15
Banco de la Nación	162	162	-8,4	0,0
Banca Múltiple	239	242	0,9	1,3
Instituciones No Bancarias	68	92	45,9	35,4
Financieras	11	10	29,5	-3,6
Cajas Municipales	57	82	48,3	42,7
Cajas Rurales	0	0	-	-
TOTAL	469	496	3,4	5,8
Vista	168	164	-15,0	-2,4
Ahorro	190	199	10,7	4,8
A plazo	112	133	24,2	19,6
En MN	400	426	4,2	6,5
En ME	69	70	-1,3	1,7

Fuente: Superintendencia de Banca, Seguros y AFP

Elaboración: BCRP, Sucursal Huancayo. Departamento de Estudios Económicos

- Por **tipo de moneda**, en el mes, los depósitos estuvieron conformados por un 85,8 por ciento en moneda nacional y por un 14,2 por ciento en moneda extranjera, registrándose una tasa de dolarización (14,2 por ciento) menor en 0,7 de punto porcentual respecto de febrero 2014. Los depósitos en moneda nacional registraron crecimiento de 4,2 por ciento interanual; mientras que en moneda extranjera, decrecieron en 1,3 por ciento.

GRÁFICO Nº 7
PASCO: CRECIMIENTO DE LOS DEPÓSITOS
(Variación % respecto a similar mes del año anterior)

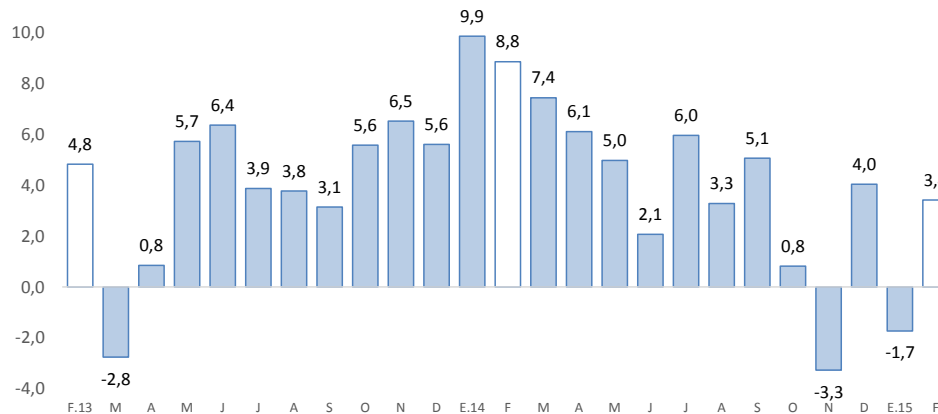

Fuente: SBS y AFP

Elaboración: BCRP-Sucursal Huancayo.

- Por **modalidad de captación**, los depósitos en ahorro representaron el 40,1 por ciento, seguido de los depósitos a la vista (33,0 por ciento) y a plazo (26,9 por ciento). Los depósitos a la vista se redujeron en 15,0 por ciento respecto de febrero 2014; mientras que en ahorro y a plazo, crecieron en 10,7 y 24,2 por ciento, respectivamente.

V. EJECUCIÓN PRESUPUESTAL

1. Gasto corriente no financiero

- La ejecución presupuestal del gasto corriente no financiero, neto de transferencias intergubernamentales, aumentó ligeramente en 0,2 por ciento (S/. 1,3 millones más) interanual en febrero, influenciado por el Gobierno Nacional (5,4 por ciento), debido a mayores remuneraciones, compra de bienes y servicios, y transferencias. No obstante, el resultado del mes fue contrarrestado parcialmente por los menores gastos del Gobierno Regional (-4,3 por ciento) y las municipalidades (-2,4 por ciento); explicado en ambos casos por menores transferencias, y compra de bienes y servicios.
- Entre enero y febrero, sumó S/. 78,6 millones, inferior en S/. 4,8 millones (-8,4 por ciento), ante los menores montos devengados en todos los niveles gobierno; en el Gobierno Nacional (-8,4 por ciento), explicado por transferencias; en el Gobierno Regional (-3,4 por ciento), por compra de bienes y servicios, y transferencias; y en las municipalidades (-24,7 por ciento), influenciado por menores gastos en compra de bienes y servicios, remuneraciones y transferencias.

CUADRO Nº 9
GASTO CORRIENTE NO FINANCIERO 1/ 2/
(Millones de nuevos soles)

	Febrero			Enero - Febrero		
	2 014	2 015	Var.% real	2 014	2 015	Var.% real
Gobierno Nacional	18	20	5,4	38	36	-8,4
Gobierno Regional	17	17	-4,3	34	34	-3,4
Gobiernos locales	7	7	-2,4	11	8	-24,7
Total	43	44	0,2	83	79	-8,4

1/ Información actualizada al 28 de febrero de 2015.

2/ Neto de transferencias intergubernamentales. Comprende pensiones y otros gastos corrientes.

Fuente: Ministerio de Economía y Finanzas

Elaboración: BCRP, Sucursal Huancayo. Departamento de Estudios Económicos

2. Inversión pública

- La inversión pública en Pasco, correspondiente a los tres niveles de gobierno sumó S/. 3,2 millones en el mes, menor en S/. 16,0 millones (-83,6 por ciento) ante los menores montos ejecutados en el Gobierno Regional (-90,4 por ciento) y las municipalidades (-98,0 por ciento), no obstante el incremento en el Gobierno Nacional (31,3 por ciento). Respecto a la reducción en el Gobierno Regional, se explicó por los rubros de transporte, saneamiento y educación; en las municipalidades, influenciado por menores gastos en los sectores de transporte, saneamiento, cultura y deporte; mientras que el incremento en el Gobierno Nacional, sustentado por los sectores justicia y medio ambiente.
- Entre enero y febrero, la inversión pública acumuló una ejecución de S/. 6,3 millones, inferior en S/. 31,2 millones (-83,7 por ciento), ante los menores desembolsos en el Gobierno Regional (-95,5 por ciento) y las municipalidades (-98,4 por ciento); explicado en el primer caso, por menores gastos en los sectores transporte, educación, agropecuario, energía, comunicaciones y seguridad; mientras que en el segundo, por transporte, saneamiento, cultura y deporte, entre los principales. El resultado del acumulado se contrarrestó parcialmente por el incremento de inversiones del Gobierno Nacional (95,5 por ciento), influenciado por el rubro de justicia.

- En cuanto al avance de la inversión pública, lo ejecutado entre enero y febrero representó en la región el 1,7 por ciento de su Presupuesto Institucional Modificado (PIM) que sumó S/. 362,9 millones. El Gobierno Nacional registró un avance de 3,7 por ciento, seguido del Gobierno Regional (0,9 por ciento) y las municipalidades (0,1 por ciento).

CUADRO Nº 10
INVERSIÓN PÚBLICA 1/ 2/
(Millones de nuevos soles)

	Febrero			Enero - Febrero		
	2 014	2 015	Var.% real	2 014	2 015	Var.% real
Gobierno Nacional	1	2	31,3	2	5	95,5
Gobierno Regional	13	1	-90,4	29	1	-95,5
Gobiernos locales	5	0	-98,0	6	0	-98,4
Total	19	3	-83,6	38	6	-83,7

1/ Información actualizada al 28 de febrero de 2015.

2/ Comprende la adquisición de activos no financieros

Fuente: Ministerio de Economía y Finanzas

Elaboración: BCRP, Sucursal Huancayo. Departamento de Estudios Económicos

GRÁFICO Nº 8
CRECIMIENTO DE LA INVERSIÓN PÚBLICA
(Variación % real)

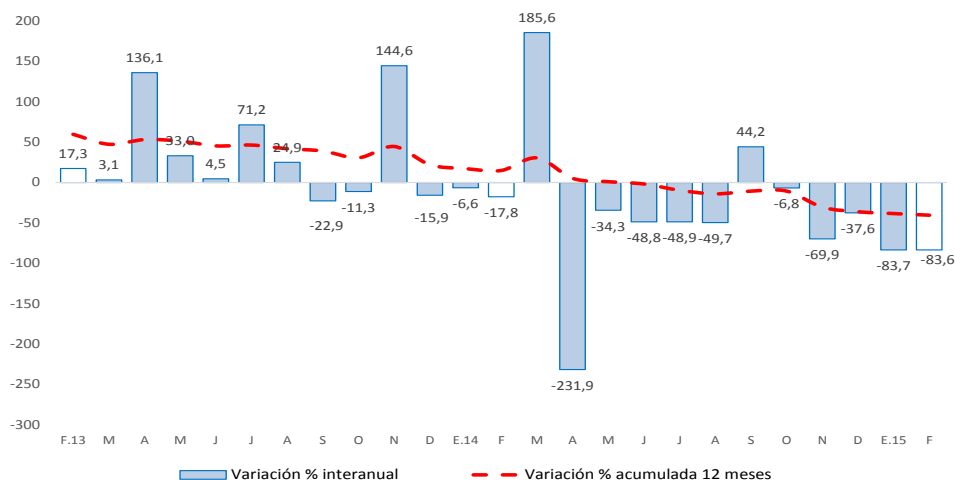

Fuente: Ministerio de Economía y Finanzas

- Entre los principales proyectos que se ejecutaron entre enero y febrero, destacaron en el Gobierno Nacional la “Ampliación y mejoramiento del servicio de internamiento penitenciario en la jurisdicción de la oficina regional” con un gasto devengado de S/. 4 millones; “Carretera Villarica-Puerto Bermudez” con un gasto de S/. 364,5 miles; y “Construcción puente carrozable Chuchurras” con un gasto de S/. 284,4 miles.
- En el Gobierno Regional, sobresalieron los proyectos de “Ampliación del sistema eléctrico rural de las localidades entre Haswald y Bella Esperanza-Chatarra-Palcazu y Ciudad Constitución, provincia Oxapampa” con un gasto acumulado de S/. 533 miles; “Mejoramiento de los servicios educativos del nivel secundario en la I.E. Ernesto Von Mullembruck, distrito de Chontabamba, provincia Oxapampa” con un gasto devengado de S/. 398,7 miles; y “Mejoramiento y ampliación de sistemas de abastecimiento de agua potable y alcantarillado de Oxapampa” con un gasto acumulado de S/. 190,9 miles.



- Por su parte, en los gobiernos locales, los mayores desembolsos se registraron en el “Mejoramiento de la plaza Cívica en la localidad de Constitución, distrito de Constitución, provincia Oxapampa” con un gasto devengado de S/. 15,6 miles; “Mejoramiento de los servicios educativos en la I.E primaria La Viña de Dinamarca, distrito de Constitución, provincia Oxapampa” con un gasto devengado de S/. 5,1 miles; y “Apoyo a la producción agropecuaria” con un gasto devengado de S/. 3,5 miles.



VI. ANEXOS

ANEXO 1

PASCO: PRODUCCIÓN AGROPECUARIA 1/
(En toneladas métricas)

CULTIVOS	2 014												2 015		CULTIVOS
	FEB	MAR	ABR	MAY	JUN	JUL	AGO	SET	OCT	NOV	DIC	ENE	FEB		
TOTAL AGRÍCOLA															TOTAL AGRÍCOLA
CONSUMO INTERNO															CONSUMO INTERNO
Aji	130	135	175	128	130	159	122	133	104	139	169	171	149	Aji	
Alfalfa	247	205	218	204	195	167	148	124	147	99	109	106	116	Alfalfa	
Arroz Cáscara	1 097	442	258	176	340	463	379	164	86	68	466	838	1 028	Arroz Cáscara	
Arveja Grano Seco	0	0	0	42	32	17	0	0	0	0	0	0	0	Arveja Grano Seco	
Arveja Grano Verde	0	0	121	235	857	1 390	0	0	0	0	0	0	0	Arveja Grano Verde	
Caigua	206	144	199	184	116	219	102	86	105	96	186	212	190	Caigua	
Cebada Grano	0	0	0	0	0	119	88	0	0	0	0	0	0	Cebada Grano	
Frijol Grano Seco	128	3	7	16	210	258	312	12	4	135	311	250	128	Frijol Grano Seco	
Granadilla	3 047	3 238	3 341	3 026	2 624	2 367	1 937	1 359	1 598	1 605	1 767	2 056	1 177	Granadilla	
Haba Grano Seco	0	0	0	220	407	350	0	0	0	0	0	0	0	Haba Grano Seco	
Haba Grano Verde	81	178	1 204	729	45	54	24	96	51	32	0	36	45	Haba Grano Verde	
Limón	0	0	0	0	60	40	0	0	0	0	0	10	0	Limón	
Maíz Amiláceo	0	0	0	0	595	995	365	0	0	0	0	0	0	Maíz Amiláceo	
Maíz Choclo	104	1 690	842	2 936	1 808	0	0	0	0	0	0	0	1 094	Maíz Choclo	
Mandarina	0	10	20	50	50	21	10	10	0	0	0	0	0	Mandarina	
Naranja	11	14	41	108	228	196	28	8	0	15	26	24	11	Naranja	
Olluco	0	0	252	987	4 756	72	0	0	0	0	0	0	0	Olluco	
Palta	285	308	288	250	97	61	7	87	63	172	197	170	371	Palta	
Papa	7 198	14 358	14 316	23 477	22 729	8 997	4 787	4 390	943	1 130	4 198	15 431	19 404	Papa	
Papaya	203	197	173	180	210	228	219	360	110	80	170	160	224	Papaya	
Piña	41	32	58	52	47	44	25	27	46	47	102	43	53	Piña	
Plátano	7 523	7 935	8 433	8 174	10 490	10 877	10 038	10 401	10 071	10 787	11 603	7 903	7 561	Plátano	
Rocoto	880	870	934	1 045	984	948	949	1 028	1 032	970	1 420	1 508	1 855	Rocoto	
Trigo	0	0	0	0	0	101	243	0	0	0	0	0	0	Trigo	
Yuca	3 709	4 385	4 195	5 941	5 514	5 562	6 316	7 443	7 222	6 169	6 768	8 507	6 536	Yuca	
Zapallo	388	1 165	1 196	1 126	1 112	1 052	924	1 031	675	1 120	1 148	1 240	344	Zapallo	
Otros Cons. Interno	20	0	332	1 045	2 287	172	0	0	0	10	0	10	20	Otros Cons. Interno	
INDUSTRIAL Y/O EXP.														INDUSTRIAL Y/O EXP.	
Cacao	15	14	13	24	96	292	36	43	162	151	99	17	15	Cacao	
Café	0	140	377	1 459	2 127	1 127	204	0	0	0	0	0	0	Café	
Maíz A. Duro	1 578	840	687	209	339	367	248	77	28	8	680	2 259	2 141	Maíz A. Duro	
Otros Industrial y/o Exp.	0	0	0	0	0	605	1 048	1 161	640	31	0	60	60	Otros Industrial y/o Exp.	
TOTAL PECUARIO														TOTAL PECUARIO	
CARNE 2/	570,8	601,5	666,7	739,3	742,0	745,0	654,4	565,4	540,5	565,3	776,3	613,1	574,5	CARNE 2/	
Carne Ave	38,8	52,6	96,4	112,7	84,8	57,9	61,5	60,0	52,3	51,0	84,8	56,6	40,2	Carne Ave	
Carne Ovino	134,5	147,4	144,1	151,0	166,6	163,5	137,0	108,3	106,2	125,4	169,6	130,0	136,0	Carne Ovino	
Carne Porcino	151,5	142,2	152,4	187,6	184,4	186,0	154,2	150,2	140,6	125,0	159,5	129,9	150,0	Carne Porcino	
Carne Vacuno	228,6	239,3	250,5	263,4	277,8	307,9	273,3	229,5	223,7	241,3	345,5	276,6	230,0	Carne Vacuno	
Carne Caprino	1,1	1,2	1,7	2,2	1,9	1,9	2,0	1,2	0,9	1,2	1,8	2,0	1,1	Carne Caprino	
Carne Alpaca	10,7	12,4	13,1	14,1	16,8	16,9	14,5	10,3	10,7	14,2	17,0	12,3	11,5	Carne Alpaca	
Carne Llama	5,8	6,3	8,4	8,4	9,7	10,8	11,8	5,8	6,0	7,2	11,1	5,7	5,7	Carne Llama	
Huevo	12,6	13,4	12,7	14,1	15,1	15,9	16,2	16,4	15,2	14,6	17,7	11,8	11,8	Huevo	
Leche	1 860,9	2 074,4	2 036,4	2 082,9	2 012,1	1 974,6	1 965,1	1 967,4	2 004,4	2 021,5	2 073,5	2 198,1	1 970,0	Leche	
Lana	304,2	67,5	0,0	0,0	0,0	0,0	0,0	0,0	0,0	0,0	0,0	394,3	302,0	Lana	
FIBRA	0,0	0,0	0,0	0,0	0,0	0,0	0,0	0,0	13,4	72,1	60,2	0,0	0,0	FIBRA	
Fibra de Alpaca	0,0	0,0	0,0	0,0	0,0	0,0	0,0	0,0	11,7	59,6	52,8	0,0	0,0	Fibra de Alpaca	
Fibra de Llama	0,0	0,0	0,0	0,0	0,0	0,0	0,0	0,0	1,7	12,5	7,4	0,0	0,0	Fibra de Llama	

1/ Cifras preliminares

2/ Peso Neto, no de animales en pie.

FUENTE: MINAGRI

ELABORACIÓN: BCRP. Sucursal Huancayo. Departamento de Estudios Económicos.



ANEXO 2

PASCO: PRODUCCIÓN MINERA METÁLICA 1/
(Contenido fino)

Producción Metálica Concentración	2 014											2 015		Producción Metálica Concentración
	FEB	MAR	ABR	MAY	JUN	JUL	AGO	SET	OCT	NOV	DIC	ENE	FEB	
COBRE (TMF)	5 373	4 599	4 006	5 457	5 631	5 303	4 764	5 436	4 923	4 370	5 076	966	1 368	COBRE (TMF)
PLOMO (TMF)	5 983	6 762	6 286	7 250	7 260	7 437	6 136	6 687	6 878	7 514	6 838	8 492	8 482	PLOMO (TMF)
ZINC (TMF)	19 287	20 313	19 201	21 613	21 699	23 281	21 712	21 665	20 696	25 067	23 158	24 288	22 112	ZINC (TMF)
ORO (Grs.f)	76 085	66 204	61 410	85 092	86 551	94 389	81 119	89 167	85 178	130 004	84 991	60 931	73 952	ORO (Grs.f)
PLATA (Kg.f)	66 064	71 270	81 571	84 739	87 902	93 740	80 270	83 633	81 113	86 460	94 176	88 243	86 121	PLATA (Kg.f)

1/ Cifras preliminares.

FUENTE: MINEM

ELABORACIÓN: BCRP. Sucursal Huancayo. Departamento de Estudios Económicos.

ANEXO 3

PASCO: EXPORTACIONES FOB POR TIPO DE PRODUCTOS 1/
(Millones US\$)

TIPO												2 015		TIPO
	FEB	MAR	ABR	MAY	JUN	JUL	AGO	SET	OCT	NOV	DIC	ENE	FEB	
Productos Tradicionales	68	77	97	69	73	58	128	75	82	87	70	75	54	Productos Tradicionales
Agrícolas	0	0	0	0	0	0	0	0	0	0	0	0	0	Agropecuario
Mineros	68	76	97	69	73	58	128	75	81	87	70	75	54	Minero
Productos No Tradicionales	0	0	0	0	0	0	0	0	1	1	0	0	2	Productos No Tradicionales
Agropecuarios	0	0	0	0	0	0	0	0	1	1	0	0	0	Agropecuarios
Textil	0	0	0	0	0	0	0	0	0	0	0	0	0	Textil
Maderas y papeles, y sus manuf.	0	0	0	0	0	0	0	0	0	0	0	0	0	Maderas y papeles, y sus manuf.
Químicos	0	0	0	0	0	0	0	0	0	0	0	0	0	Químicos
Minerales no metálicos	0	0	0	0	0	0	0	0	0	0	0	0	0	Minerales no metálicos
Sidero - Metalúrgicos y joyería	0	0	0	0	0	0	0	0	0	0	0	0	2	Sidero - Metalúrgicos y joyería
Metal - Mecánicos	0	0	0	0	0	0	0	0	0	0	0	0	0	Metal - Mecánicos
Resto de otros no tradicionales	0	0	0	0	0	0	0	0	0	0	0	0	0	Resto de otros no tradicionales
TOTAL EXPORTACIONES	68	77	97	69	73	58	128	75	82	88	70	75	56	TOTAL EXPORTACIONES

1/ Cifras Preliminares.

Fuente: SUNAT

Elaboración: BCRP, Sucursal Huancayo, Departamento de Estudios Económicos.

ANEXO 4

PASCO: EXPORTACIONES FOB DE PRODUCTOS TRADICIONALES 1/
(Millones US\$)

TIPO	2 014											2 015		TIPO		
	FEB	MAR	ABR	MAY	JUN	JUL	AGO	SET	OCT	NOV	DIC	ENE	FEB			
AGROPECUARIO	0	0	0	0	0	0	0	0	0	0	0	0	0	0	0	AGROPECUARIO
Café																Café
Volúmen (TM)	0	0	0	0	0	41	19	37	40	24	0	1	0	0	0	Volúmen (TM)
Valor (Millones US\$)	0	0	0	0	0	0	0	0	0	0	0	0	0	0	0	Valor (Millones US\$)
Lana																Lana
Volúmen (TM)	77	26	0	0	0	0	0	0	0	0	0	0	0	0	0	Volúmen (TM)
Valor (Millones US\$)	0	0	0	0	0	0	0	0	0	0	0	0	0	0	0	Valor (Millones US\$)
MINEROS	68	76	97	69	73	58	128	75	81	87	70	75	54	54	MINEROS	
Plata																Plata
Volúmen (TM)	232	602	718	880	315	176	36	193	62	730	192	576	757	757	Volúmen (TM)	
Valor (Millones US\$)	1	2	2	3	4	3	1	2	3	6	4	4	3	3	Valor (Millones US\$)	
Cobre																Cobre
Volúmen (TM)	24 200	5 830	28 277	7 521	5 535	1 284	19 800	11 320	10 950	20 227	726	21 685	6 216	6 216	Volúmen (TM)	
Valor (Millones US\$)	37	9	43	14	13	2	31	21	20	27	2	21	8	8	Valor (Millones US\$)	
Plomo																Plomo
Volúmen (TM)	0	20 161	7 895	15 442	11 338	12 611	18 498	11 287	15 660	11 185	9 795	9 257	14 166	14 166	Volúmen (TM)	
Valor (Millones US\$)	0	52	20	31	24	36	54	28	48	29	22	30	26	26	Valor (Millones US\$)	
Zinc																Zinc
Volúmen (TM)	39 116	15 159	44 050	30 529	40 962	20 481	54 380	28 948	14 193	30 001	56 919	24 903	20 669	20 669	Volúmen (TM)	
Valor (Millones US\$)	30	13	32	21	32	16	42	24	10	25	42	20	16	16	Valor (Millones US\$)	
Otros (Millones US\$)	0	0	0	0	1	0	0	0	0	0	0	0	0	0	Otros (Millones US\$)	
TOTAL	68	77	97	69	73	58	128	75	82	87	70	75	54	54	TOTAL	

1/Cifras Preliminares.

Fuente: SUNAT

Elaboración: BCRP. Sucursal Huancayo. Departamento de Estudios Económicos.



ANEXO 5

PASCO: INGRESOS CORRIENTES DEL GOBIERNO CENTRAL

(Millones de nuevos soles)

	2 014												2 015		
	FEB	MAR	ABR	MAY	JUN	JUL	AGO	SET	OCT	NOV	DIC	ENE	FEB		
I. INGRESOS TRIBUTARIOS	6	5	7	7	6	7	5	7	7	7	7	8	10	7	I. INGRESOS TRIBUTARIOS
1). Impuesto a la Renta	2	3	3	2	2	2	2	2	2	2	2	3	3	2	1). Impuesto a la Renta
Personas Naturales	1	1	1	1	1	1	1	1	1	1	1	1	1	1	Personas Naturales
Personas Jurídicas	1	1	1	1	1	1	1	1	1	1	1	2	2	1	Personas Jurídicas
Regularización	0	1	1	0	0	0	0	0	0	0	0	1	0	0	Regularización
2). Impuesto a las Importaciones	0	0	0	0	0	0	0	0	0	0	0	0	0	0	2). Impuesto a las Importaciones
3). Impuesto General a las Ventas	3	2	2	3	3	3	3	4	3	3	3	3	6	4	3). Impuesto General a las Ventas
4). Imp. Selectivo al Consumo (ISC)	0	0	0	0	0	0	0	0	0	0	0	0	0	0	4). Imp. Selectivo al Consumo (ISC)
5). Otros Ingresos Tributarios	1	1	2	3	2	2	1	1	1	2	2	2	1	1	5). Otros Ingresos Tributarios
II. INGRESOS NO TRIBUTARIOS	0	0	0	0	0	0	0	0	0	0	0	0	0	0	II. INGRESOS NO TRIBUTARIOS
TOTAL INGRESOS (I+II)	6	5	7	7	6	7	5	7	7	7	7	8	10	7	TOTAL INGRESOS (I+II)

Fuente: Superintendencia Nacional de Administración Tributaria - SUNAT

Elaboración: BCRP - Sucursal Huancayo.

ANEXO 6

PASCO: EJECUCIÓN PRESUPUESTAL DEL GOBIERNO NACIONAL 1/
(Millones de nuevos soles)

	2 014											2 015		
	FEB	MAR	ABR	MAY	JUN	JUL	AGO	SEP	OCT	NOV	DIC	ENE	FEB	
GASTOS NO FINANCIEROS	20	23	25	21	34	26	31	36	35	25	58	19	22	GASTOS NO FINANCIEROS
a. GASTOS CORRIENTES	18	17	23	19	33	22	27	28	26	18	40	16	20	a. GASTOS CORRIENTES
1. Personal y Obligaciones Sociales	6	6	5	6	6	6	6	6	6	6	8	6	7	1. Personal y Obligaciones Sociales
2. Pensiones y Otras Prest. Sociales	6	7	5	6	6	7	6	10	5	5	12	5	5	2. Pensiones y Otras Prest. Sociales
3. Bienes y Servicios	4	4	7	4	9	8	6	6	7	7	11	5	4	3. Bienes y Servicios
4. Donaciones y Transferencias	0	0	0	0	0	0	0	0	0	0	0	0	0	4. Donaciones y Transferencias
5. Otros Gastos Corrientes	3	0	5	2	12	0	9	6	8	0	10	0	4	5. Otros Gastos Corrientes
b. GASTOS DE CAPITAL	1	6	2	2	2	4	4	7	9	6	18	3	2	b. GASTOS DE CAPITAL
1. Adquisición de Activos No Financieros	1	6	2	2	2	4	4	7	9	6	16	3	2	1. Adquisición de Activos No Financieros
2. Otros gastos de capital 2/	0	0	0	0	0	0	0	0	0	0	2	0	0	2. Otros gastos de capital

1/ Información actualizada al 28 de febrero de 2015.

2/ Neto de transferencias intergubernamentales.

3/ Incluye donaciones y transferencias.

FUENTE: Ministerio de Economía y Finanzas

ELABORACIÓN: BCRP, Sucursal Huancayo. Departamento de Estudios Económicos



ANEXO 7

PASCO: EJECUCIÓN PRESUPUESTAL DEL GOBIERNO REGIONAL 1/
(Millones de nuevos soles)

	2 014											2 015		
	FEB	MAR	ABR	MAY	JUN	JUL	AGO	SEP	OCT	NOV	DIC	ENE	FEB	
GASTOS NO FINANCIEROS	30	122	-58	34	22	28	26	41	34	33	75	17	18	GASTOS NO FINANCIEROS
a. GASTOS CORRIENTES	17	17	17	18	18	24	20	25	23	20	48	17	17	a. GASTOS CORRIENTES
1. Personal y Obligaciones Sociales	13	13	12	14	13	17	16	16	15	14	26	15	14	1. Personal y Obligaciones Sociales
2. Pensiones y Otras Prest. Sociales	1	1	1	1	1	1	1	2	1	1	4	1	1	2. Pensiones y Otras Prest. Sociales
3. Bienes y Servicios	3	4	4	3	4	5	4	6	6	5	18	1	2	3. Bienes y Servicios
4. Otros Gastos Corrientes	0	0	0	0	0	0	0	1	0	0	1	0	0	4. Otros Gastos Corrientes
b. GASTOS DE CAPITAL	13	105	-75	16	4	4	5	16	12	13	27	0	1	b. GASTOS DE CAPITAL
1. Adquisición de Activos No Financieros	13	105	-77	14	4	4	5	16	12	12	26	0	1	1. Adquisición de Activos No Financieros
2. Otros gastos de capital 2/	1	0	1	1	0	0	0	0	0	1	1	0	0	2. Otros gastos de capital

1/ Información actualizada al 28 de febrero de 2015.

2/ Incluye donaciones y transferencias.

FUENTE: Ministerio de Economía y Finanzas

ELABORACIÓN: BCRP, Sucursal Huancayo. Departamento de Estudios Económicos

ANEXO 8

PASCO: EJECUCIÓN PRESUPUESTAL DE LOS GOBIERNOS LOCALES 1/

(Millones de nuevos soles)

	2 014											2 015		
	FEB	MAR	ABR	MAY	JUN	JUL	AGO	SEP	OCT	NOV	DIC	ENE	FEB	
GASTOS NO FINANCIEROS	13	24	24	18	21	31	25	23	32	25	77	1	7	GASTOS NO FINANCIEROS
a. GASTOS CORRIENTES	7	8	10	9	9	12	12	5	12	11	26	1	7	a. GASTOS CORRIENTES
1. Personal y Obligaciones Sociales	2	2	2	2	2	3	2	2	2	2	4	1	3	1. Personal y Obligaciones Sociales
2. Pensiones y Otras Prest. Sociales	0	0	0	1	1	1	1	1	1	1	1	0	0	2. Pensiones y Otras Prest. Sociales
3. Bienes y Servicios	4	5	7	5	5	6	5	4	5	6	15	0	4	3. Bienes y Servicios
4. Donaciones y Transferencias	0	1	0	1	1	1	4	-2	4	1	6	0	0	4. Donaciones y Transferencias
5. Otros Gastos Corrientes	0	0	0	0	0	0	0	0	0	0	0	0	0	5. Otros Gastos Corrientes
b. GASTOS DE CAPITAL	5	15	14	10	11	19	13	19	21	14	51	0	0	b. GASTOS DE CAPITAL
1. Adquisición de Activos No Financieros	5	15	14	10	11	19	13	18	21	14	51	0	0	1. Adquisición de Activos No Financieros
2. Otros gastos de capital 2/	0	0	0	0	0	0	0	0	0	0	0	0	0	2. Otros gastos de capital

1/ Información actualizada al 28 de febrero de 2015.

2/ Incluye donaciones y transferencias.

FUENTE: Ministerio de Economía y Finanzas

ELABORACIÓN: BCRP, Sucursal Huancayo. Departamento de Estudios Económicos.



ANEXO 9

**PASCO: MOROSIDAD 1/
(En porcentajes)**

ENTIDADES FINANCIERAS	2 014												2 015	ENTIDADES FINANCIERAS
	ENE	FEB	MAR	ABR	MAY	JUN	JUL	AGO	SET	OCT	NOV	DIC	ENE	
I. BANCA MÚLTIPLE	4,1	4,0	4,2	4,1	4,6	4,2	4,3	4,6	4,2	3,6	3,6	4,5	4,4	I. BANCA MÚLTIPLE
II. INSTITUCIONES NO BANCARIAS														II. INSTITUCIONES NO BANCARIAS
Financieras	2,3	2,2	2,5	2,8	2,8	2,8	3,1	3,1	2,9	3,1	3,2	2,9	3,1	Financieras
Cajas Municipales	3,4	3,1	3,7	3,9	3,6	3,5	3,9	4,0	3,9	3,9	3,9	3,5	3,9	Cajas Municipales
EDPYMEs	1,4	1,7	1,6	2,4	2,6	2,8	2,6	2,9	2,6	1,8	3,1	3,5	3,9	EDPYMEs
III. ENTIDADES ESTATALES														III. ENTIDADES ESTATALES
Banco de la Nación 2/	1,1	1,1	1,0	1,1	1,1	1,2	1,3	1,3	1,3	1,3	1,4	1,3	1,2	Banco de la Nación 2/
Agrobanco 3/	0,7	0,8	0,7	0,8	0,6	0,6	0,7	0,9	1,0	1,3	1,3	1,1	1,3	Agrobanco 3/
TOTAL	3,1	2,9	3,2	3,2	3,4	3,2	3,4	3,6	3,3	3,2	3,2	3,4	3,5	TOTAL

1/ Cifras preliminares.

2/ Sólo considera los créditos de consumo e hipotecario.

3/ No considera los créditos a las demás empresas del sector.

FUENTE: Superintendencia de Banca, Seguros y AFP

ELABORACIÓN: BCRP, Sucursal Huancayo. Departamento de Estudios Económicos