

BANCO CENTRAL DE RESERVA DEL PERÚ
SUCURSAL HUANCAYO



PASCO: Síntesis de Actividad Económica
Enero 2015¹

Departamento de Estudios Económicos

El Banco Central de Reserva del Perú (BCRP) ha considerado presentar un conjunto de indicadores sectoriales de actividad económica con la finalidad de poder realizar el seguimiento del desempeño de la economía departamental. Para el sector real, se ha utilizado el Valor Bruto de Producción a precios del año 2007 para los sectores disponibles. Cabe señalar que a partir de enero 2014, el Instituto Nacional de Estadística (INEI) ha realizado el cambio de año base (de 1994 a 2007) para la construcción del Producto Bruto Interno (PBI) nacional, estando en elaboración la desagregación departamental. En la medida que se publique referida información, el BCRP volvería a elaborar para cada departamento un indicador agregado de actividad económica.

¹ En el presente informe participaron Francisco Callupe Casaño y Joel Jovani Turco Quinto.

ÍNDICE

Página

RESUMEN EJECUTIVO	3
I. ACTIVIDAD PRODUCTIVA	5
1. Actividad primaria.....	5
1.1 Sector agropecuario.....	5
1.2 Sector minería.....	7
2. Otros indicadores sectoriales.....	8
2.1 Sector construcción.....	8
2.2 Arribos a los establecimientos de hospedaje.....	8
II. ASPECTOS LABORALES	9
1. Empleo.....	9
III. SECTOR EXTERNO	10
1. Exportaciones.....	10
IV. CRÉDITOS Y DEPÓSITOS	11
1. Créditos.....	11
2. Depósitos.....	13
V. GASTO PÚBLICO NO FINANCIERO (Ejecución Presupuestal)	14
1. Gasto corriente no financiero.....	14
2. Inversión pública.....	14
VI. ANEXOS	16



RESUMEN EJECUTIVO

Principales hechos de importancia

- En enero, el **sector minero** decreció 7,3 por ciento interanual, explicado por la menor producción de cobre y oro; de forma contraria, la producción **agropecuaria** se expandió 23,5 por ciento, influenciado por el incremento de la actividad agrícola.
- En cuanto a los **otros indicadores de actividad económica**, destacó en enero el incremento del crédito directo total (12,9 por ciento); crédito de consumo (10,7 por ciento); crédito hipotecario (11,3 por ciento); los arribos a los establecimientos de hospedaje (60,7 por ciento); y el empleo formal en las empresas de 10 a más trabajadores (7,8 por ciento). Contrariamente, se redujeron los despachos de cemento (-14,4 por ciento) y la inversión pública (-83,7 por ciento).

Actividad primaria

- El **sector agropecuario** registró un resultado positivo en el mes con un crecimiento de 23,5 por ciento, sustentado en el incremento de la actividad agrícola (36,0 por ciento), contrarrestado parcialmente por la ligera disminución del subsector pecuario (-0,1 por ciento).
- La **actividad minera** registró un resultado negativo por segundo mes consecutivo luego de haberse incrementado en noviembre pasado. En enero, decreció 7,3 por ciento interanual, debido a la menor producción de cobre (-81,7 por ciento) y oro (-30,8 por ciento); aunque, el resultado del mes se contrarrestó parcialmente por la mayor producción de plomo (25 por ciento), zinc (11,9 por ciento) y plata (26,1 por ciento).

Otros indicadores de actividad económica

- Los **despachos de cemento** volvieron a caer por undécimo mes consecutivo, disminuyendo 14,4 por ciento interanual durante enero, explicado principalmente por un menor desempeño de la inversión privada y pública, decreciendo esta última en 83,7 por ciento interanual en enero, ante menores transferencias por Canon Minero y el ingreso de nuevas autoridades al Gobierno Regional y los municipios.
- Los **arribos a los establecimientos de hospedaje** crecieron por sexto mes consecutivo, aumentando 60,7 por ciento en enero, explicado por la mayor afluencia de visitantes nacionales y extranjeros hacia las provincias de Oxapampa y Pasco. Del total de arribos durante el primer mes del año, el 99,5 por ciento fueron nacionales, de los cuales el 31 por ciento procedió del propio departamento, seguido de Lima Metropolitana (26 por ciento), Junín (23 por ciento), Lima provincias (8 por ciento) y Huánuco (7 por ciento).
- El **empleo formal** en las empresas de 10 a más trabajadores en la ciudad de Cerro de Pasco, creció 7,8 por ciento en enero, sumando con ello siete meses de recuperación continua, explicado por los incrementos en las ramas extractivas (8 por ciento), comercio (6,9 por ciento), servicios (7,9 por ciento), y transporte, almacenes y comunicaciones (5,2 por ciento).
- El **crédito directo total** en la región (S/. 510 millones) aumentó 12,9 por ciento en enero con relación a similar mes de 2014, sobresaliendo los mayores montos otorgados por Agrobanco, Banco de la Nación, la Banca Múltiple e instituciones no bancarias. De la misma forma, los **créditos de consumo** e **hipotecarios** crecieron 10,7 y 11,3 por ciento, respectivamente.

- La **inversión pública** del mes (S/. 3 millones) disminuyó en 83,7 por ciento interanual, ante los menores montos ejecutados en el Gobierno Regional y las municipalidades. Durante el primer mes de 2015, los tres principales proyectos con mayor monto ejecutado fueron: “Ampliación y mejoramiento del servicio de internamiento penitenciario en la jurisdicción de la oficina regional oriente Pucallpa”, con un gasto de S/. 2,8 millones a cargo del Gobierno Nacional; “Construcción puente carrozable Chuchurras”, con un gasto de S/. 0,2 millones a cargo también del Gobierno Nacional; y “Mejoramiento y recuperación del servicio de las capacidades productivas de los productores cafetaleros afectados por fenómenos bióticos adversos roya amarilla del cafeto, provincia de Oxapampa”, con un gasto de S/. 39 miles ejecutado por el Gobierno Regional.

CUADRO N° 1
OTROS INDICADORES DE ACTIVIDAD ECONÓMICA
 (Variación % respecto a similar mes del año anterior)

	Ago.14	Set.14	Oct.14	Nov.14	Dic.14	Ene.15
Despachos de cemento 1/	↓ -19,6	↓ -12,5	↓ -5,6	↓ -2,9	↓ -3,3	↓ -14,4
Arribos a los establecimientos de hospedaje	↑ 4,8	↑ 17,2	↑ 18,1	↑ 23,6	↑ 21,0	↑ 60,7
Empleo formal urbano 2/	↑ 3,3	↑ 0,9	↑ 2,4	↑ 4,3	↑ 5,5	↑ 7,8
Crédito total 3/	↑ 21,0	↑ 14,7	↑ 13,4	↑ 14,2	↑ 14,4	↑ 12,9
Crédito de consumo 3/	↑ 8,8	↑ 9,2	↑ 9,3	↑ 10,1	↑ 10,6	↑ 10,7
Crédito hipotecario 3/	↑ 4,6	↑ 3,6	↑ 5,5	↑ 7,0	↑ 10,1	↑ 11,3
Inversión pública 1/	↓ -49,7	↑ 44,2	↓ -6,8	↓ -69,9	↓ -37,6	↓ -83,7

1/ En términos reales.

2/ En empresas de 10 a más trabajadores situadas en la ciudad de Cerro de Pasco

3/ En términos nominales.

Fuentes: BCRP - Sucursal Huancayo, UNACEM, MINCETUR, MTPE, SBS y MEF.



I. ACTIVIDAD PRODUCTIVA

1. Actividad primaria

1.1 Sector agropecuario

- La actividad agropecuaria registró un resultado positivo en el mes con un crecimiento de 23,5 por ciento, sustentado en el incremento de la actividad agrícola (36,0 por ciento), contrarrestado parcialmente por la ligera disminución del subsector pecuario (-0,1 por ciento).
- El subsector agrícola creció en el mes, explicado por la mayor oferta con destino al mercado interno (37 por ciento) y al mercado externo y agroindustria (24,5 por ciento); destacando en el primer caso, los incrementos en papa, yuca, rocoto, zapallo, plátano y arroz cáscara; explicado en papa por los mayores rendimientos, debido a las mejores condiciones climáticas y la disposición de semilla de mejor calidad de las zonas productoras de Paucartambo y Huachón. Respecto al orientado al mercado externo y agroindustria, se debió principalmente al incremento en maíz amarillo duro, no obstante las reducciones en cacao y café.

CUADRO N° 2
SECTOR AGROPECUARIO 1/
(Miles de Toneladas)

Subsectores	Estructura Porcentual 2013 /2	Enero		
		2 014	2 015	Var.%
AGRÍCOLA	<u>70,7</u>			<u>36,0</u>
Orientada al mercado interno 2/	57,0			37,0
Papa	11,0	7,7	15,4	99,7
Yuca	7,1	3,2	8,5	162,1
Plátano	9,4	7,7	7,9	2,7
Granadilla	11,2	2,7	2,1	-23,8
Rocoto	3,4	0,9	1,5	67,7
Zapallo	1,0	0,5	1,2	158,3
Arroz Cáscara	1,0	0,7	0,8	26,0
Frijol Grano Seco	0,7	0,3	0,3	-17,4
Orientada al mercado externo y agroindustria 2/	13,6			24,5
Maíz A. Duro	1,3	1,8	2,3	27,9
Cacao	0,8	0,0	0,0	-15,0
Café	9,9	0,0	0,0	-
PECUARIO	<u>29,3</u>			<u>-0,1</u>
Carne de vacuno 3/	7,8	0,3	0,3	-4,8
Carne de ave 3/	1,1	0,1	0,1	-4,9
Carne de ovino 3/	4,7	0,1	0,1	-6,9
Leche	5,8	2,1	2,2	7,0
SECTOR AGROPECUARIO	100,0			23,5

1/ Cifras preliminares

2/ A precios de 2007

3/ Peso neto

Fuente: Ministerio de Agricultura y Riego

Elaboración: BCRP, Sucursal Huancayo. Departamento de Estudios Económicos

- La producción pecuaria declinó 0,1 por ciento en el mes, debido a la menor producción de huevo, además de carnes de vacuno, ovino, porcino, caprino, llama y ave; no obstante el crecimiento en leche, lana y carne de alpaca. La producción de leche y, carnes de vacuno y porcino, se concentra en la provincia de Oxapampa por ostentar un clima adecuado y disponibilidad de pastos, mientras que la oferta de lana y, carnes de ovino y alpaca proviene de las provincias de Pasco y Daniel Alcides Carrión.
- En cuanto al avance de las siembras, correspondiente a la actual campaña agrícola (2014-2015), se instalaron 26 530 hectáreas, superior en 603 hectáreas (2,3 por ciento) respecto a su similar de la campaña anterior (2013-2014), debido a mayores instalaciones de cultivos transitorios (1 518 hectáreas o 6,7 por ciento más), no obstante la disminución de los de tipo permanente (915 hectáreas o 28,9 por ciento menos). Respecto al incremento en los cultivos transitorios, se explicó principalmente por maca, papa, yuca, arroz cáscara y oca; en papa, se debió a los altos precios registrados durante el mes de enero, además de la disposición de semilla de mejor calidad en las provincias de Pasco y Daniel Alcides Carrión; mientras que en arroz cáscara, ante las condiciones climáticas favorables en la provincia de Oxapampa. En cuanto a los cultivos permanentes, su reducción se relacionó principalmente a granadilla, café, rocoto, cacao, además de pastos braquearia y setárea.

CUADRO N° 3
SUPERFICIE SEMBRADA 1/
(Hectáreas)

	Campaña Agrícola 2/		Variación	
	2013-2014	2014-2015	Absoluta	Porcentual
Cultivos Transitorios	22 768	24 285	1 518	6,7
Papa	8 373	8 561	188	2,2
Yuca	2 857	3 072	215	7,5
Maíz A. Duro	3 226	2 800	-426	-13,2
Arroz Cáscara	2 180	2 515	335	15,4
Maíz Amiláceo	1 553	1 562	9	0,6
Maca	151	935	784	519,2
Olluco	692	703	11	1,6
Haba Grano Seco	698	655	-43	-6,2
Maíz Choclo	675	634	-41	-6,1
Oca	381	607	226	59,3
Otros	1 982	2 241	260	13,1
Cultivos Permanentes	3 160	2 245	-915	-28,9
Pasto Braquearia	775	517	-258	-33,3
Granadilla	608	462	-146	-24,0
Plátano	282	261	-21	-7,4
Rocoto	319	261	-58	-18,2
Pasto setarea	259	221	-38	-14,7
Otros	917	523	-394	-42,9
TOTAL	25 927	26 530	603	2,3

1/ Cifras preliminares

2/ De agosto a enero

Fuente: Dirección Regional de Agricultura - Pasco

Elaboración: BCRP, Sucursal Huancayo. Departamento de Estudios Económicos

1.2 Sector minería

- La producción minera registró un resultado negativo por segundo mes consecutivo luego de haberse incrementado en noviembre pasado. En enero, decreció 7,3 por ciento interanual, debido a la menor producción de cobre (-81,7 por ciento) en las mineras Atacocha, Administradora SAC y El Brocal; y oro (-30,8 por ciento) en las mineras Aurífera Aurex, Milpo y El Brocal. Sin embargo, el resultado del mes se contrarrestó parcialmente por la mayor producción de plomo (25 por ciento) en las mineras Atacocha, Buenaventura y Pan American Silver; zinc (11,9 por ciento) en las mineras Buenaventura y Milpo; y plata (26,1 por ciento) en las mineras Buenaventura, Atacocha, Administradora SAC, Pan American Silver y El Brocal.
- Durante enero, a precios de 2007, la producción de zinc significó el 49 por ciento del VBP minero, seguido por plata (31 por ciento), plomo (14 por ciento), cobre (5 por ciento) y oro (1 por ciento).

CUADRO N° 4
SECTOR MINERÍA 1/

(Variación % real respecto a similar periodo del año anterior)

	Estructura Porcentual 2013 2/	Enero		
		2 014	2 015	Var. %
Cobre (TMF)	15,8	5 274	966	-81,7
Plomo (TMF)	11,5	6 793	8 492	25,0
Zinc (TMF)	44,4	21 702	24 288	11,9
Oro (Grs.f)	1,4	88 074	60 931	-30,8
Plata (Kg.f)	27,0	69 992	88 243	26,1
TOTAL 1/				-7,3

1/ Cifras preliminares.

2/ A precios de 2007.

Fuente: Ministerio de Energía y Minas.

Elaboración: BCRP, Sucursal Huancayo. Departamento de Estudios Económicos.

GRÁFICO N° 1
CRECIMIENTO DE LA PRODUCCIÓN MINERA
(Variación % real respecto a similar mes del año anterior)

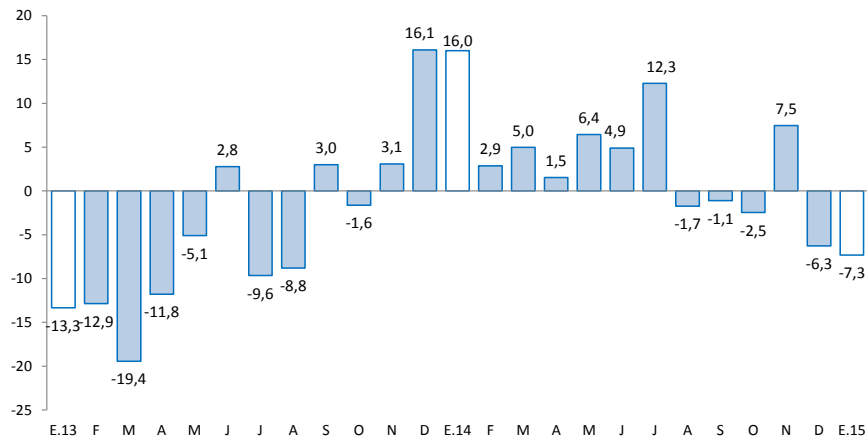

Fuente: MINEM.

Elaboración: BCRP, Sucursal Huancayo, Departamento de Estudios Económicos.

2. Otros indicadores sectoriales

2.1 Sector construcción

- Los despachos de cemento por la empresa UNACEM (plantas Condorcocha y Atocongo con las marcas Cemento Andino y Sol, respectivamente), disminuyeron por undécimo mes consecutivo, reduciéndose 14,4 por ciento interanual durante enero, explicado principalmente por un menor desempeño de la inversión privada y pública, decreciendo esta última en 83,7 por ciento interanual en enero, ante menores transferencias por Canon Minero y el ingreso de nuevas autoridades al Gobierno Regional y las municipalidades.

GRÁFICO N° 2
CRECIMIENTO DE LOS DESPACHOS DE CEMENTO
(Variación % real respecto a similar mes del año anterior)

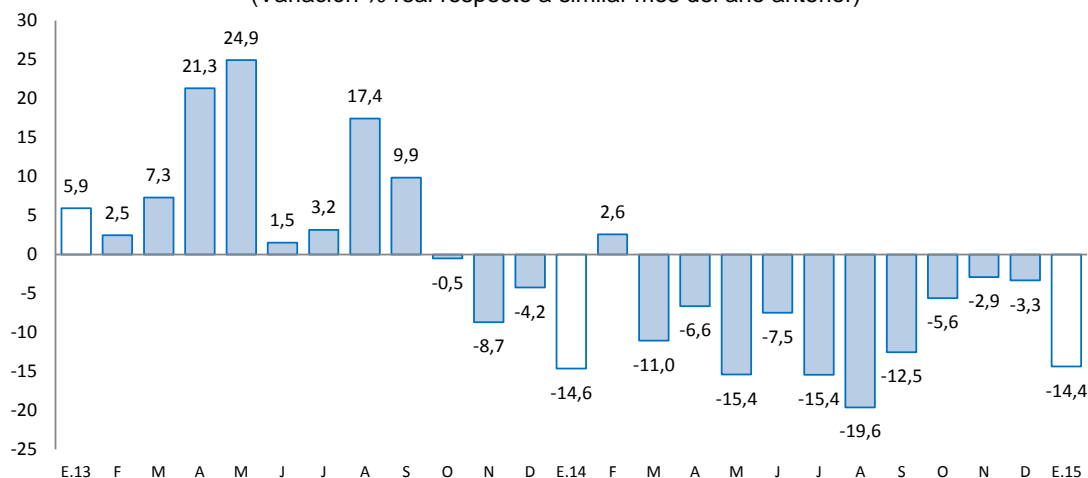

Fuente: UNACEM (Plantas Condorcocha y Atocongo).

2.2 Arribos a los establecimientos de hospedaje

- El número de arribos a los establecimientos de hospedaje (24,0 miles) se incrementaron por sexto mes consecutivo, aumentando en 60,7 por ciento interanual en enero, ante la mayor afluencia de visitantes nacionales y extranjeros hacia las provincias de Oxapampa y Pasco. Respecto a pernoctaciones, creció en 20 por ciento en el mes, influenciado por turistas nacionales (20,8 por ciento), no obstante la reducción de extranjeros (-28 por ciento). El departamento cuenta con importantes atractivos turísticos ubicados en la zona ceja de selva y selva (provincia de Oxapampa), así como en la localidad de Huayllay, provincia de Pasco, en la que se encuentra los atractivos turísticos del Bosque de Piedras y los Baños Termales de Calera.
- Del total de arribos durante el primer mes del año, el 99,5 por ciento fueron nacionales, de los cuales el 31 por ciento procedió del propio departamento, seguido de Lima Metropolitana (26 por ciento), Junín (23 por ciento), Lima provincias (8 por ciento) y Huánuco (7 por ciento). Así mismo, de los visitantes extranjeros, el 28 por ciento procedió de Alemania, seguido de España (15 por ciento), Estados Unidos (12 por ciento) y Francia (11 por ciento).

GRÁFICO N° 3
CRECIMIENTO DE ARRIBOS A ESTABLECIMIENTOS DE HOSPEDAJE
(Variación %)

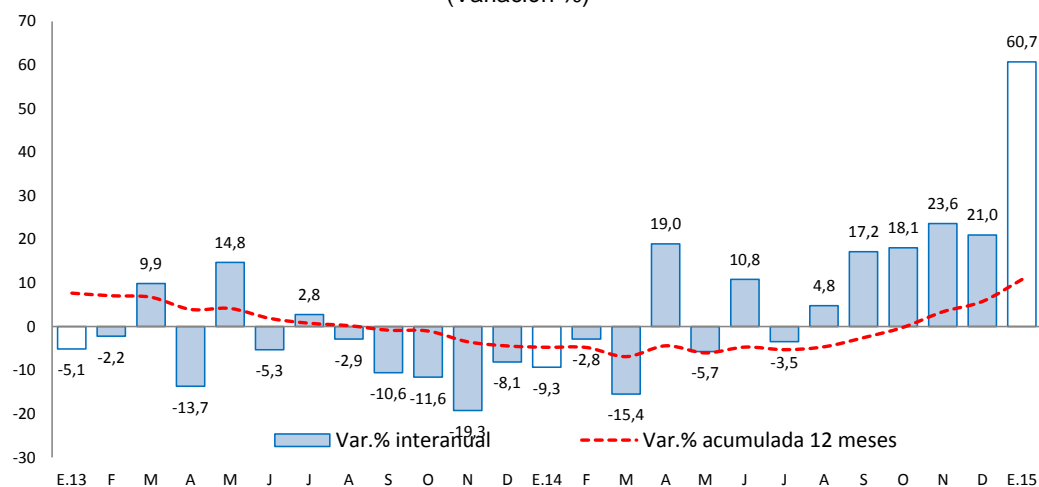

Fuente: Encuesta Mensual a Establecimientos de Hospedaje Temporal – MINCETUR

II. ASPECTOS LABORALES

1. Empleo

- Al término del mes, el empleo en la ciudad de Cerro de Pasco, en empresas privadas formales de 10 a más trabajadores, creció en 7,8 por ciento interanual, sumando con ello siete meses de recuperación continua, luego que se registrara 20 meses de resultados negativos. El resultado de enero estuvo influenciado por los incrementos en las ramas extractivas (8 por ciento), comercio (6,9 por ciento), servicios (7,9 por ciento), y transporte, almacenes y comunicaciones (5,2 por ciento).

CUADRO N° 5
CIUDAD DE CERRO DE PASCO: ÍNDICE MENSUAL DE EMPLEO EN EMPRESAS PRIVADAS FORMALES DE 10 Y MÁS TRABAJADORES POR RAMA DE ACTIVIDAD ECONÓMICA 1/
(Octubre 2010=100)

Sector	Enero		
	2014	2015	Var.%
Extractiva 2/	67,7	73,1	8,0
Industria manufacturera	-	-	-
Comercio	120,4	128,7	6,9
Transporte, almacenes y comunicaciones	61,0	64,2	5,2
Servicios 3/	88,5	95,5	7,9
Total	75,5	81,4	7,8

Nota: La información corresponde al primer día de cada mes.

1/ Cifras preliminares.

2/ Conformada por las subramas agricultura, pesca y minería.

3/ Conformada por las subramas servicios prestados a empresas, restaurantes y hoteles, establecimientos financieros, enseñanza, servicios sociales y comunales; y electricidad, gas y agua.

Fuente: MTPE - Encuesta Nacional de Variación del Empleo (ENVME)

Elaboración: BCRP, Sucursal Huancayo. Departamento de Estudios Económicos.

GRÁFICO N° 4
CIUDAD DE CERRO DE PASCO: EMPLEO FORMAL URBANO EN EMP. DE 10 A MÁS TRABAJADORES
 (Variación % respecto a similar mes del año anterior)

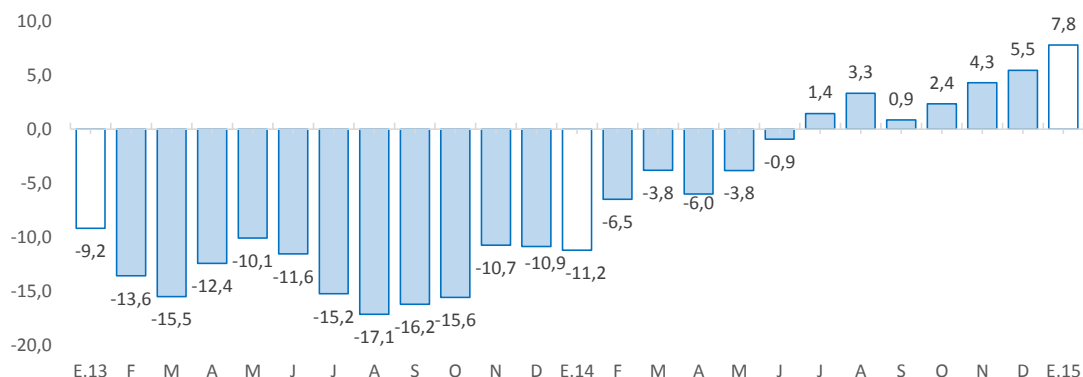

Fuente: Ministerio de Trabajo y Promoción del Empleo.

III. SECTOR EXTERNO

1. Exportaciones

- Las exportaciones de Pasco totalizaron US\$ 74 millones en enero, menor en US\$ 2 millones (-2,4 por ciento) respecto a similar mes de 2014, sustentado en los menores envíos de productos tradicionales (-2,5 por ciento), no obstante el ligero incremento en los no tradicionales (157,8 por ciento). Los menores envíos de **productos tradicionales** se explicaron principalmente por la disminución de productos mineros en US\$ 2 millones (-2,4 por ciento), influenciado por los concentrados de plomo (-14,2 por ciento) y zinc (-24,4 por ciento). Respecto al crecimiento de los **no tradicionales**, los mayores envíos de productos agropecuarios determinaron dicho comportamiento.

CUADRO N° 6
EXPORTACIONES POR GRUPO DE PRODUCTOS 1/
 (Valor FOB en millones de US\$)

	Estructura %	Enero			
		2 013	2 014	2 015	Var. %
Productos Tradicionales	99,9		76	74	-2,5
Agrícolas	0,2		0	0	-94,1
Mineros	99,8		76	74	-2,4
Productos No Tradicionales	0,1		0	0	157,8
Agropecuarios	0,1		0	0	129,6
Textil	0,0		0	0	-
Maderas y papeles, y sus manuf.	0,0		0	0	-
Químicos	0,0		0	0	-
Minerales no metálicos	0,0		0	0	-
Sidero - Metalúrgicos y joyería	0,0		0	0	-
Metal - Mecánicos	0,0		0	0	-
Resto de otros no tradicionales	0,0		0	0	-
Total Exportaciones	100,0		76	74	-2,4

1/ Cifras Preliminares

Fuente: SUNAT.

Elaboración: BCRP, Sucursal Huancayo. Departamento de Estudios Económicos.

- Durante enero, los principales destinos de exportación fueron Canadá (40,1 por ciento), España (14,3 por ciento), Corea del Sur (11,8 por ciento), China (9,9 por ciento) y Estados Unidos (3,2 por ciento). Por productos, los mayores envíos se registraron en concentrados de plomo (40 por ciento), cobre (28,9 por ciento), zinc (25,7 por ciento) y plata (5,3 por ciento).

IV. CRÉDITOS Y DEPÓSITOS

1. Créditos

- El crédito total en Pasco sumó S/. 510 millones al término del mes, aumentando en 12,9 por ciento respecto a enero de 2014, explicado por los mayores montos otorgados por Agrobanco (26,7 por ciento) que se concentró principalmente en la provincia de Oxapampa (distritos de Oxapampa, Villa Rica, Palcazu, Pozuzo y Puerto Bermúdez), para renovación de plantas de café que fueron afectados por “la roya”, para compra de deuda de cafetaleros con fondos de AGROPERÚ (MINAGRI), por créditos para nuevos productos agrícolas (plátano, granadilla, palta, zapallo, rocoto), para miel, mejora de pastos, compra de vientres, principalmente de ganado vacuno (bovinos), y por apertura de nuevas Oficinas Regionales que antes operaban como Centros Especiales de Atención Remota (CEAR). También creció en la Banca Múltiple (10,9 por ciento), Banco de la Nación (5 por ciento), Financieras (15,6 por ciento), Cajas Municipales (12 por ciento) y Edpymes (4,6 por ciento); en la Banca Múltiple, explicado por la compra y refinanciamiento de deuda, además del ingreso de una nueva empresa al mercado financiero departamental; en el Banco de la Nación, por las menores tasas de interés respecto de otras empresas del sector, además del efecto de mayor actividad de promoción de créditos en instituciones del sector público; mientras que en las Cajas Municipales y Financieras, debido al mayor número de personal calificado para emprender nuevos créditos y al ingreso de nuevas entidades financieras a la región.

CUADRO N° 7
PASCO: CRÉDITO DIRECTO
(Saldos en millones de nuevos soles)

	A ENERO			
	2014	2015	Estruc. % 2015	Var. Nom. 2015 / 2014
Banco de la Nación 1/	31	32	6,3	5,0
Agrobanco 2/	43	54	10,7	26,7
Banca Múltiple	216	239	46,9	10,9
Instituciones No Bancarias	163	184	36,1	13,4
Financieras	68	79	15,5	15,6
Cajas Municipales	91	102	20,1	12,0
Edpymes	3	3	0,6	4,6
Total	452	510	100,0	12,9
A empresas	271	310	60,8	14,3
A personas	181	200	39,2	10,8
En MN	390	443	86,8	13,6
En ME	62	67	13,2	8,5

1/ Considera sólo los créditos de consumo e hipotecario.

2/ No considera los créditos a las demás empresas del sistema financiero.

Fuente: SBS y AFP

Elaboración: BCRP - Sucursal Huancayo.

- El **ratio de dolarización en los créditos** alcanzó 13,2 por ciento al término de enero, menor en 0,5 de punto porcentual respecto de similar mes de 2014, en vista que los créditos en moneda extranjera aumentaron (8,5 por ciento) a una menor tasa que sus pares en moneda nacional (13,6 por ciento).

GRÁFICO Nº 5
PASCO: CRECIMIENTO DEL CREDITO DIRECTO
 (Variación % respecto a similar mes del año anterior)

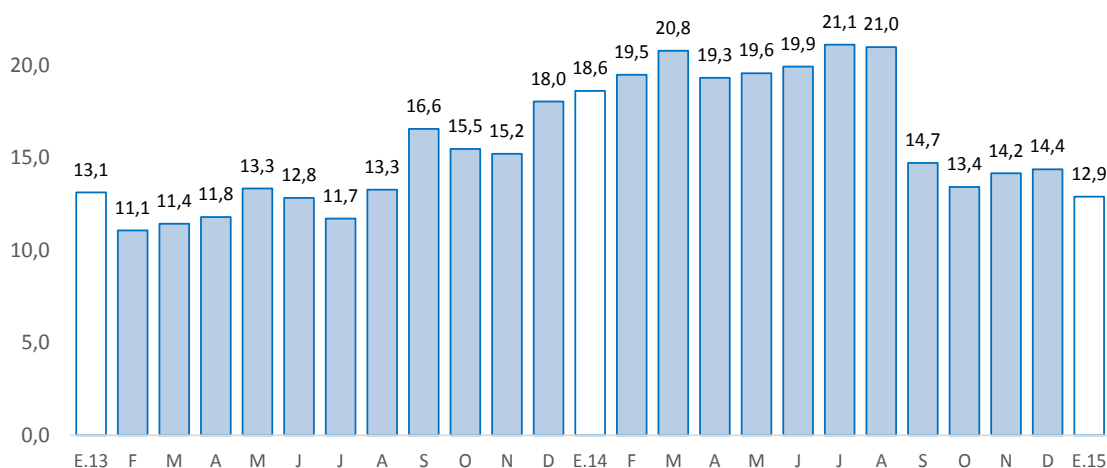

Fuente: SBS y AFP

Fuente: Superintendencia de Banca, Seguros y AFP.

- Por su parte, la **morosidad** al término de diciembre 2014 (última información disponible por la SBS), alcanzó 3,4 por ciento, superior en 1,1 puntos porcentuales respecto de similar mes de 2013. Los mayores ratios se registraron en las Cajas Municipales (3,5 por ciento) y la Banca Múltiple (4,5 por ciento).

GRÁFICO Nº 6
PASCO: TASA DE MOROSIDAD 1/ 2/
 (En porcentaje)

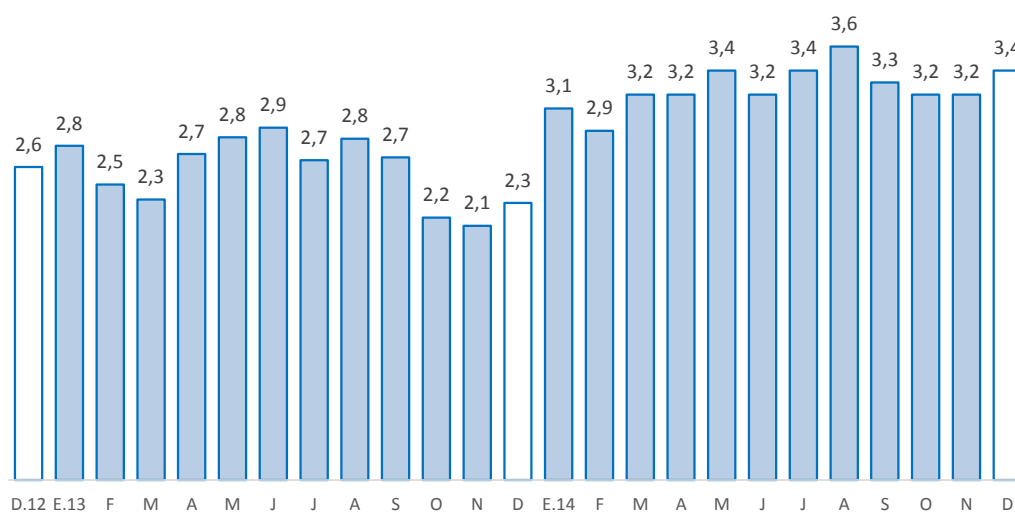

Fuente: SBS

1/ Morosidad = (créditos vencidos + créditos en cobranza judicial) / colocaciones brutas.

2/ Preliminar

Fuente: Superintendencia de Banca, Seguros y AFP.



2. Depósitos

- Los depósitos en Pasco (S/. 469 millones) decrecieron 1,7 por ciento interanual, influenciado por el Banco de la Nación (-8,5 por ciento) en las provincias de Oxapampa y Pasco, debido a las menores tasas respecto a la Banca Múltiple, además de los menores abonos a trabajadores del sector educación por la finalización de contratos laborales en diciembre 2014. El resultado del mes fue contrarrestado parcialmente por los incrementos en la Banca Múltiple (1,2 por ciento), Financieras (30,4 por ciento) y Cajas Municipales (2,6 por ciento); en la Banca Múltiple, explicado por el ingreso de una nueva empresa al mercado regional; mientras que en las Financieras y Cajas Municipales, por los mayores depósitos en ahorro en la provincia de Oxapampa.

CUADRO Nº 8
PASCO: DEPÓSITOS
(Saldos en millones de nuevos soles)

	A ENERO			
	2014	2015	Estruc. % 2015	Var. Nom. 2015 / 2014
Banco de la Nación	177	162	34,5	-8,5
Banca Múltiple	236	239	51,0	1,2
Instituciones No Bancarias	64	68	14,5	6,2
Financieras	8	11	2,3	30,4
Cajas Municipales	56	57	12,2	2,6
Cajas Rurales	0	0	0,0	-
TOTAL	477	469	100,0	-1,7
Vista	191	168	35,7	-12,5
Ahorro	176	190	40,5	7,6
A plazo	109	112	23,8	2,0
En MN	407	400	85,3	-1,9
En ME	70	69	14,7	-0,9

Fuente: SBS y AFP.
Elaboración: BCRP - Sucursal Huancayo.

- El **ratio de dolarización en los depósitos** alcanzó 14,7 por ciento al término de enero, mayor en 0,1 de punto porcentual respecto de similar mes de 2014, debido a que los depósitos en moneda extranjera disminuyeron 0,9 por ciento, mientras que en moneda nacional decrecieron 1,9 por ciento.

GRÁFICO Nº 7
PASCO: CRECIMIENTO DE LOS DEPÓSITOS
(Variación % respecto a similar mes del año anterior)

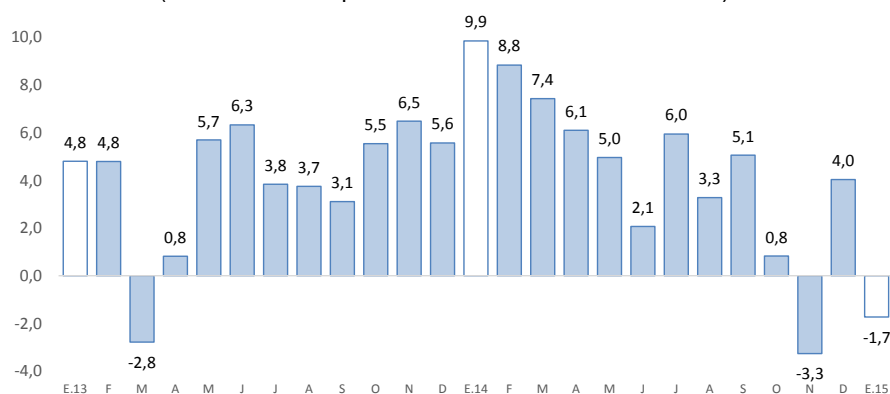

Fuente: SBS y AFP
Elaboración: BCRP-Sucursal Huancayo.

V. EJECUCIÓN PRESUPUESTAL

1. Gasto corriente no financiero

- La ejecución presupuestal del gasto corriente no financiero, neto de transferencias intergubernamentales, decreció 17,6 por ciento interanual en enero, influenciado por los menores gastos devengados en todos los niveles de gobierno. En el Gobierno Nacional, (-21,1 por ciento), debido a menores gastos en remuneraciones y pensiones; en el Gobierno Regional (-2,5 por ciento), explicado por pensiones, además de la compra de bienes y servicios; y en las municipalidades (-70,2 por ciento), debido a menores remuneraciones, pensiones, donaciones, transferencias, además de compra de bienes y servicios.

CUADRO Nº 9
GASTO CORRIENTE NO FINANCIERO 1/ 2/
(Millones de nuevos soles)

	Enero		Var.% real
	2 014	2 015	
Gobierno Nacional	20	16	-21,1
Gobierno Regional	17	17	-2,5
Gobiernos locales	4	1	-70,2
Total	40	34	-17,6

1/ Información actualizada al 31 de enero de 2015.

2/ Neto de transferencias intergubernamentales. Comprende pensiones y otros gastos corrientes

Fuente: Ministerio de Economía y Finanzas

Elaboración: BCRP, Sucursal Huancayo. Departamento de Estudios Económicos

2. Inversión pública

- La inversión pública en Pasco, correspondiente a los tres niveles de gobierno sumó S/. 3 millones en el mes, menor en S/. 15 millones (-83,7 por ciento) respecto a similar mes de 2014, influenciado por las nulas inversiones en el Gobierno Regional (S/. 16 millones menos) y las municipalidades (S/. 1 millón de reducción), debido al ingreso de nuevas autoridades edilés. El resultado del mes, fue contrarrestado parcialmente por las mayores inversiones en el Gobierno Nacional (S/. 2 millones o 182,9 por ciento más), sustentado en el incremento del sector justicia.
- En cuanto al avance de la inversión pública, durante el primer mes de 2015, se ejecutó en Pasco el 1,1 por ciento de su Presupuesto Institucional Modificado (PIM) que sumó S/. 281,3 millones para el inicio del 2015. El Gobierno Nacional registró un avance de 2,3 por ciento; mientras que el Gobierno Regional y las municipalidades, no registraron avances significativos al finalizar enero.

CUADRO Nº 10
INVERSIÓN PÚBLICA 1/ 2/
(Millones de nuevos soles)

	Enero		Var.% real
	2 014	2 015	
Gobierno Nacional	1	3	182,9
Gobierno Regional	16	0	-99,5
Gobiernos locales	1	0	-100,0
Total	18	3	-83,7

1/ Información actualizada al 31 de enero de 2015.

2/ Comprende la adquisición de activos no financieros

Fuente: Ministerio de Economía y Finanzas

Elaboración: BCRP, Sucursal Huancayo. Departamento de Estudios Económicos

GRÁFICO Nº 8



CRECIMIENTO DE LA INVERSIÓN PÚBLICA
(Variación % real)

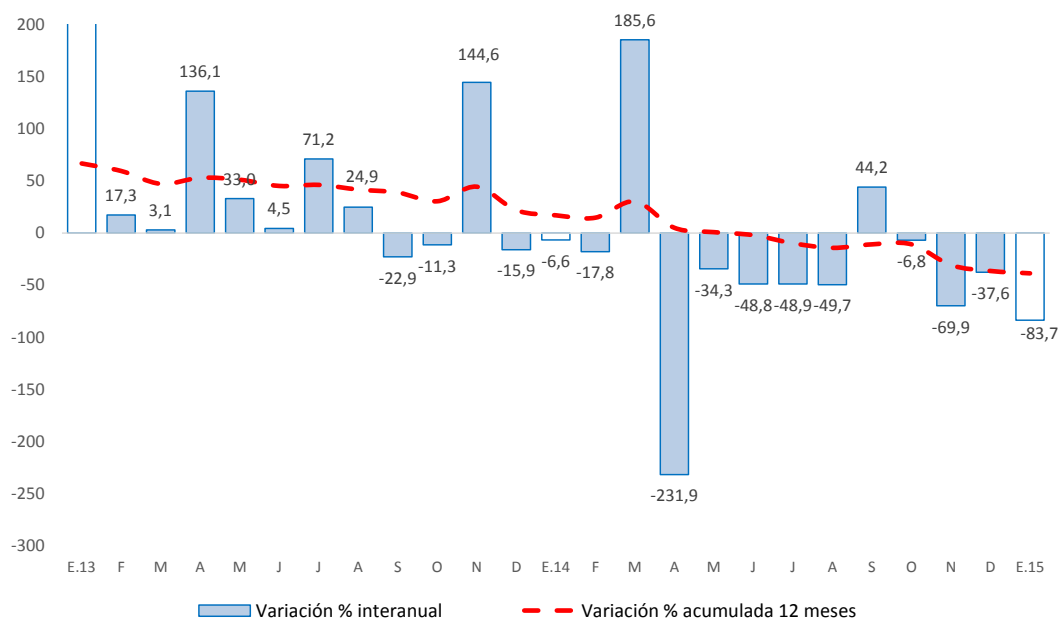

Fuente: Ministerio de Economía y Finanzas

- Entre los principales proyectos que se ejecutaron durante el primer mes de 2015, destacaron en el Gobierno Nacional la “Ampliación y mejoramiento del servicio de internamiento penitenciario en la jurisdicción de la oficina regional oriente Pucallpa”, con un gasto de S/. 2,8 millones; y “Construcción puente carrozable Chuchurras”, con un gasto de S/. 0,2 millones.
- En el Gobierno Regional, destacaron los proyectos de “Mejoramiento y recuperación del servicio de las capacidades productivas de los productores cafetaleros afectados por fenómenos bióticos adversos roya amarilla del cafeto, provincia de Oxapampa”, con un gasto de S/. 39 miles; y “Mejoramiento de los servicios educativos del nivel secundario en la I.E. Ernesto Von Müllebruck, distrito de Chontabamba, provincia Oxapampa”, con un gasto de S/. 37,1 miles.



VI. ANEXOS



ANEXO 1

PASCO: PRODUCCIÓN AGROPECUARIA 1/
(En toneladas métricas)

CULTIVOS	2 014												2 015	CULTIVOS	
	ENE	FEB	MAR	ABR	MAY	JUN	JUL	AGO	SET	OCT	NOV	DIC	ENE		
TOTAL AGRÍCOLA															TOTAL AGRÍCOLA
CONSUMO INTERNO															CONSUMO INTERNO
Aji	118	130	135	175	128	130	159	122	133	104	139	169	171	Aji	
Alfalfa	243	247	205	218	204	195	167	148	124	147	99	109	106	Alfalfa	
Arroz Cáscara	665	1 097	442	258	176	340	463	379	164	86	68	466	838	Arroz Cáscara	
Arveja Grano Seco	0	0	0	0	42	32	17	0	0	0	0	0	0	Arveja Grano Seco	
Arveja Grano Verde	0	0	0	121	235	857	1 390	0	0	0	0	0	0	Arveja Grano Verde	
Caigua	100	206	144	199	184	116	219	102	86	105	96	186	212	Caigua	
Cebada Grano	0	0	0	0	0	0	119	88	0	0	0	0	0	Cebada Grano	
Frijol Grano Seco	303	128	3	7	16	210	258	312	12	4	135	311	250	Frijol Grano Seco	
Granadilla	2 698	3 047	3 238	3 341	3 026	2 624	2 367	1 937	1 359	1 598	1 605	1 767	2 056	Granadilla	
Haba Grano Seco	0	0	0	0	220	407	350	0	0	0	0	0	0	Haba Grano Seco	
Haba Grano Verde	54	81	178	1 204	729	45	54	24	96	51	32	0	36	Haba Grano Verde	
Limón	0	0	0	0	0	60	40	0	0	0	0	0	10	Limón	
Maíz Amiláceo	0	0	0	0	0	595	995	365	0	0	0	0	0	Maíz Amiláceo	
Maíz Choclo	0	104	1 690	842	2 936	1 808	0	0	0	0	0	0	0	Maíz Choclo	
Mandarina	0	0	10	20	50	50	21	10	10	0	0	0	0	Mandarina	
Naranja	8	11	14	41	108	228	196	28	8	0	15	26	24	Naranja	
Olluco	0	0	0	252	987	4 756	72	0	0	0	0	0	0	Olluco	
Palta	162	285	308	288	250	97	61	7	87	63	172	197	170	Palta	
Papa	7 728	7 198	14 358	14 316	23 477	22 729	8 997	4 787	4 390	943	1 130	4 198	15 431	Papa	
Papaya	188	203	197	173	180	210	228	219	360	110	80	170	160	Papaya	
Piña	38	41	32	58	52	47	44	25	27	46	47	102	43	Piña	
Plátano	7 699	7 523	7 935	8 433	8 174	10 490	10 877	10 038	10 401	10 071	10 787	11 603	7 903	Plátano	
Rocoto	899	880	870	934	1 045	984	948	949	1 028	1 032	970	1 420	1 508	Rocoto	
Trigo	0	0	0	0	0	0	101	243	0	0	0	0	0	Trigo	
Yuca	3 246	3 709	4 385	4 195	5 941	5 514	5 562	6 316	7 443	7 222	6 169	6 768	8 507	Yuca	
Zapallo	480	388	1 165	1 196	1 126	1 112	1 052	924	1 031	675	1 120	1 148	1 240	Zapallo	
Otros Cons. Interno	0	20	0	332	1 045	2 287	172	0	0	0	10	0	10	Otros Cons. Interno	
INDUSTRIAL Y/O EXP.														INDUSTRIAL Y/O EXP.	
Cacao	20	15	14	13	24	96	292	36	43	162	151	99	17	Cacao	
Café	0	0	140	377	1 459	2 127	1 127	204	0	0	0	0	0	Café	
Maíz A. Duro	1 767	1 578	840	687	209	339	367	248	77	28	8	680	2 259	Maíz A. Duro	
Otros Industrial y/o Exp.	0	0	0	0	0	0	605	1 048	1 161	640	31	0	0	Otros Industrial y/o Exp.	
TOTAL PECUARIO														TOTAL PECUARIO	
CARNE 2/	653,6	570,8	601,5	666,7	739,3	742,0	745,0	654,4	565,4	540,5	565,3	776,3	613,1	CARNE 2/	
Carne A ve	59,5	38,8	52,6	96,4	112,7	84,8	57,9	61,5	60,0	52,3	51,0	71,8	56,6	Carne A ve	
Carne Ovino	139,6	134,5	147,4	144,1	151,0	166,6	163,5	137,0	108,3	106,2	125,4	169,6	130,0	Carne Ovino	
Carne Porcino	143,8	151,5	142,2	152,4	187,6	184,4	186,0	154,2	150,2	140,6	125,0	159,5	129,9	Carne Porcino	
Carne Vacuno	290,5	228,6	239,3	250,5	263,4	277,8	307,9	273,3	229,5	223,7	241,3	345,5	276,6	Carne Vacuno	
Carne Caprino	2,4	1,1	1,2	1,7	2,2	1,9	1,9	2,0	1,2	0,9	1,2	1,8	2,0	Carne Caprino	
Carne Alpaca	11,6	10,7	12,4	13,1	14,1	16,8	16,9	14,5	10,3	10,7	14,2	17,0	12,3	Carne Alpaca	
Carne Llama	6,1	5,8	6,3	8,4	8,4	9,7	10,8	11,8	5,8	6,0	7,2	11,1	5,7	Carne Llama	
Huevo	12,6	12,6	13,4	12,7	14,1	15,1	15,9	16,2	16,4	15,2	14,6	17,7	11,8	Huevo	
Leche	2 053,8	1 860,9	2 074,4	2 036,4	2 082,9	2 012,1	1 974,6	1 965,1	1 967,4	2 004,4	2 021,5	2 073,5	2 198,1	Leche	
Lana	352,0	304,2	67,5	0,0	0,0	0,0	0,0	0,0	0,0	0,0	0,0	0,0	394,3	Lana	
FIBRA	0,0	0,0	0,0	0,0	0,0	0,0	0,0	0,0	0,0	13,4	72,1	60,2	0,0	FIBRA	
Fibra de Alpaca	0,0	0,0	0,0	0,0	0,0	0,0	0,0	0,0	0,0	11,7	59,6	52,8	0,0	Fibra de Alpaca	
Fibra de Llama	0,0	0,0	0,0	0,0	0,0	0,0	0,0	0,0	0,0	1,7	12,5	7,4	0,0	Fibra de Llama	

1/ Cifras preliminares

2/ Peso Neto, no de animales en pie.

FUENTE: MINAGRI

ELABORACIÓN: BCRP. Sucursal Huancayo. Departamento de Estudios Económicos.



ANEXO 2

PASCO: PRODUCCIÓN MINERA METÁLICA 1/
(Contenido fino)

Producción Metálica Concentración	2 014												2 015	Producción Metálica Concentración
	ENE	FEB	MAR	ABR	MAY	JUN	JUL	AGO	SET	OCT	NOV	DIC	ENE	
COBRE (TMF)	5 274	5 373	4 599	4 006	5 457	5 631	5 303	4 764	5 436	4 923	4 370	5 076	966	COBRE (TMF)
PLOMO (TMF)	6 793	5 983	6 762	6 286	7 250	7 260	7 437	6 136	6 687	6 878	7 514	6 838	8 492	PLOMO (TMF)
ZINC (TMF)	21 702	19 287	20 313	19 201	21 613	21 699	23 281	21 712	21 665	20 696	25 067	23 158	24 288	ZINC (TMF)
ORO (Grs.f)	88 074	76 085	66 204	61 410	85 092	86 551	94 389	81 119	89 167	85 178	130 004	84 991	60 931	ORO (Grs.f)
PLATA (Kg.f)	69 992	66 064	71 270	81 571	84 739	87 902	93 740	80 270	83 633	81 113	86 460	94 176	88 243	PLATA (Kg.f)

1/ Cifras preliminares.

FUENTE: MINEM

ELABORACIÓN: BCRP. Sucursal Huancayo. Departamento de Estudios Económicos.

ANEXO 3

PASCO: EXPORTACIONES FOB POR TIPO DE PRODUCTOS 1/
(Millones US\$)

TIPO	2 014												2 015	TIPO	
	ENE	FEB	MAR	ABR	MAY	JUN	JUL	AGO	SET	OCT	NOV	DIC	ENE		
Productos Tradicionales	76	68	77	97	69	73	58	128	75	82	87	70	74	Productos Tradicionales	
Agrícolas	0	0	0	0	0	0	0	0	0	0	0	0	0	0	Agropecuario
Mineros	76	68	76	97	69	73	58	128	75	81	87	70	74	74	Minero
Productos No Tradicionales	0	0	0	0	0	0	0	0	0	1	1	0	0	Productos No Tradicionales	
Agropecuarios	0	0	0	0	0	0	0	0	0	1	1	0	0	0	Agropecuarios
Textil	0	0	0	0	0	0	0	0	0	0	0	0	0	0	Textil
Maderas y papeles, y sus manuf.	0	0	0	0	0	0	0	0	0	0	0	0	0	0	Maderas y papeles, y sus manuf.
Químicos	0	0	0	0	0	0	0	0	0	0	0	0	0	0	Químicos
Minerales no metálicos	0	0	0	0	0	0	0	0	0	0	0	0	0	0	Minerales no metálicos
Sidero - Metalúrgicos y joyería	0	0	0	0	0	0	0	0	0	0	0	0	0	0	Sidero - Metalúrgicos y joyería
Metal - Mecánicos	0	0	0	0	0	0	0	0	0	0	0	0	0	0	Metal - Mecánicos
Resto de otros no tradicionales	0	0	0	0	0	0	0	0	0	0	0	0	0	0	Resto de otros no tradicionales
TOTAL EXPORTACIONES	76	68	77	97	69	73	58	128	75	82	88	70	74	TOTAL EXPORTACIONES	

1/ Cifras Preliminares.

Fuente: SUNAT

Elaboración: BCRP. Sucursal Huancayo. Departamento de Estudios Económicos.



ANEXO 4

PASCO: EXPORTACIONES FOB DE PRODUCTOS TRADICIONALES 1/
(Millones US\$)

TIPO	2 014												2 015	TIPO	
	ENE	FEB	MAR	ABR	MAY	JUN	JUL	AGO	SET	OCT	NOV	DIC	ENE		
AGROPECUARIO	0	0	0	0	0	0	0	0	0	0	0	0	0	0	AGROPECUARIO
Café															Café
Volúmen (TM)	0	0	0	0	0	0	41	19	37	40	24	0	1	Volúmen (TM)	
Valor (Millones US\$)	0	0	0	0	0	0	0	0	0	0	0	0	0	Valor (Millones US\$)	
Lana														Lana	
Volúmen (TM)	25	77	26	0	0	0	0	0	0	0	0	0	0	Volúmen (TM)	
Valor (Millones US\$)	0	0	0	0	0	0	0	0	0	0	0	0	0	Valor (Millones US\$)	
MINEROS	76	68	76	97	69	73	58	128	75	81	87	70	74	MINEROS	
Plata														Plata	
Volúmen (TM)	0	232	602	718	880	315	176	36	193	62	730	192	576	Volúmen (TM)	
Valor (Millones US\$)	0	1	2	2	3	4	3	1	2	3	6	4	4	Valor (Millones US\$)	
Cobre														Cobre	
Volúmen (TM)	8 133	24 200	5 830	28 277	7 521	5 535	1 284	19 800	11 320	10 950	20 227	726	21 685	Volúmen (TM)	
Valor (Millones US\$)	16	37	9	43	14	13	2	31	21	20	27	2	21	Valor (Millones US\$)	
Plomo														Plomo	
Volúmen (TM)	13 323	0	20 161	7 895	15 442	11 338	12 611	18 498	11 287	15 660	11 185	9 795	9 257	Volúmen (TM)	
Valor (Millones US\$)	34	0	52	20	31	24	36	54	28	48	29	22	30	Valor (Millones US\$)	
Zinc														Zinc	
Volúmen (TM)	35 842	39 116	15 159	44 050	30 529	40 962	20 481	54 380	28 948	14 193	30 001	56 919	23 534	Volúmen (TM)	
Valor (Millones US\$)	25	30	13	32	21	32	16	42	24	10	25	42	19	Valor (Millones US\$)	
Otros (Millones US\$)	0	0	0	0	0	1	0	0	0	0	0	0	0	Otros (Millones US\$)	
TOTAL	76	68	77	97	69	73	58	128	75	82	87	70	74	TOTAL	

1/ Cifras Preliminares.

Fuente: SUNAT

Elaboración: BCRP. Sucursal Huancayo. Departamento de Estudios Económicos.



ANEXO 5

PASCO: INGRESOS CORRIENTES DEL GOBIERNO CENTRAL

(Millones de nuevos soles)

	2 014												2 015	
	ENE	FEB	MAR	ABR	MAY	JUN	JUL	AGO	SET	OCT	NOV	DIC	ENE	
I. INGRESOS TRIBUTARIOS	8	6	5	7	7	6	7	5	7	7	7	8	10	I. INGRESOS TRIBUTARIOS
1). Impuesto a la Renta	3	2	3	3	2	2	2	2	2	2	2	3	3	1). Impuesto a la Renta
Personas Naturales	1	1	1	1	1	1	1	1	1	1	1	1	1	Personas Naturales
Personas Jurídicas	2	1	1	1	1	1	1	1	1	1	1	2	2	Personas Jurídicas
Regularización	0	0	1	1	0	0	0	0	0	0	0	1	0	Regularización
2). Impuesto a las Importaciones	0	0	0	0	0	0	0	0	0	0	0	0	0	2). Impuesto a las Importaciones
3). Impuesto General a las Ventas	4	3	2	2	3	3	3	3	4	3	3	3	6	3). Impuesto General a las Ventas
4). Imp. Selectivo al Consumo (ISC)	0	0	0	0	0	0	0	0	0	0	0	0	0	4). Imp. Selectivo al Consumo (ISC)
5). Otros Ingresos Tributarios	1	1	1	2	3	2	2	1	1	1	2	2	1	5). Otros Ingresos Tributarios
II. INGRESOS NO TRIBUTARIOS	0	0	0	0	0	0	0	0	0	0	0	0	0	II. INGRESOS NO TRIBUTARIOS
TOTAL INGRESOS (I+II)	8	6	5	7	7	6	7	5	7	7	7	8	10	TOTAL INGRESOS (I+II)

Fuente: Superintendencia Nacional de Administración Tributaria - SUNAT

Elaboración: BCRP - Sucursal Huancayo.



ANEXO 6

PASCO: EJECUCIÓN PRESUPUESTAL DEL GOBIERNO NACIONAL 1/

(Millones de nuevos soles)

	2 014												2 015	
	ENE	FEB	MAR	ABR	MAY	JUN	JUL	AGO	SEP	OCT	NOV	DIC	ENE	
GASTOS NO FINANCIEROS	21	20	23	25	21	34	26	31	36	35	25	58	19	GASTOS NO FINANCIEROS
a. GASTOS CORRIENTES	20	18	17	23	19	33	22	27	28	26	18	40	16	a. GASTOS CORRIENTES
1. Personal y Obligaciones Sociales	6	6	6	5	6	6	6	6	6	6	6	8	6	1. Personal y Obligaciones Sociales
2. Pensiones y Otras Prest. Sociales	6	6	7	5	6	6	7	6	10	5	5	12	5	2. Pensiones y Otras Prest. Sociales
3. Bienes y Servicios	2	4	4	7	4	9	8	6	6	7	7	11	5	3. Bienes y Servicios
4. Donaciones y Transferencias	0	0	0	0	0	0	0	0	0	0	0	0	0	4. Donaciones y Transferencias
5. Otros Gastos Corrientes	6	3	0	5	2	12	0	9	6	8	0	10	0	5. Otros Gastos Corrientes
b. GASTOS DE CAPITAL	1	1	6	2	2	2	4	4	7	9	6	18	3	b. GASTOS DE CAPITAL
1. Adquisición de Activos No Financieros	1	1	6	2	2	2	4	4	7	9	6	16	3	1. Adquisición de Activos No Financieros
2. Otros gastos de capital 2/	0	0	0	0	0	0	0	0	0	0	0	2	0	2. Otros gastos de capital

1/ Información actualizada al 31 de enero de 2015.

2/ Neto de transferencias intergubernamentales.

3/ Incluye donaciones y transferencias.

FUENTE: Ministerio de Economía y Finanzas

ELABORACIÓN: BCRP, Sucursal Huancayo. Departamento de Estudios Económicos

ANEXO 7

PASCO: EJECUCIÓN PRESUPUESTAL DEL GOBIERNO REGIONAL 1/
(Millones de nuevos soles)

	2 014												2 015	
	ENE	FEB	MAR	ABR	MAY	JUN	JUL	AGO	SEP	OCT	NOV	DIC	ENE	
GASTOS NO FINANCIEROS	33	30	122	-58	34	22	28	26	41	34	33	75	17	GASTOS NO FINANCIEROS
a. GASTOS CORRIENTES	17	17	17	17	18	18	24	20	25	23	20	48	17	a. GASTOS CORRIENTES
1. Personal y Obligaciones Sociales	14	13	13	12	14	13	17	16	16	15	14	26	15	1. Personal y Obligaciones Sociales
2. Pensiones y Otras Prest. Sociales	1	1	1	1	1	1	1	1	2	1	1	4	1	2. Pensiones y Otras Prest. Sociales
3. Bienes y Servicios	2	3	4	4	3	4	5	4	6	6	5	18	1	3. Bienes y Servicios
4. Otros Gastos Corrientes	0	0	0	0	0	0	0	0	1	0	0	1	0	4. Otros Gastos Corrientes
b. GASTOS DE CAPITAL	16	13	105	-75	16	4	4	5	16	12	13	27	0	b. GASTOS DE CAPITAL
1. Adquisición de Activos No Financieros	16	13	105	-77	14	4	4	5	16	12	12	26	0	1. Adquisición de Activos No Financieros
2. Otros gastos de capital 2/	0	1	0	1	1	0	0	0	0	0	1	1	0	2. Otros gastos de capital

1/ Información actualizada al 31 de enero de 2015.

2/ Incluye donaciones y transferencias.

FUENTE: Ministerio de Economía y Finanzas

ELABORACIÓN: BCRP, Sucursal Huancayo. Departamento de Estudios Económicos



ANEXO 8

PASCO: EJECUCIÓN PRESUPUESTAL DE LOS GOBIERNOS LOCALES 1/

(Millones de nuevos soles)

	2 014												2 015	
	ENE	FEB	MAR	ABR	MAY	JUN	JUL	AGO	SEP	OCT	NOV	DIC	ENE	
GASTOS NO FINANCIEROS	5	13	24	24	18	21	31	25	23	32	25	77	1	GASTOS NO FINANCIEROS
a. GASTOS CORRIENTES	4	7	8	10	9	9	12	12	5	12	11	26	1	a. GASTOS CORRIENTES
1. Personal y Obligaciones Sociales	2	2	2	2	2	2	3	2	2	2	2	4	1	1. Personal y Obligaciones Sociales
2. Pensiones y Otras Prest. Sociales	0	0	0	0	1	1	1	1	1	1	1	1	0	2. Pensiones y Otras Prest. Sociales
3. Bienes y Servicios	1	4	5	7	5	5	6	5	4	5	6	15	0	3. Bienes y Servicios
4. Donaciones y Transferencias	0	0	1	0	1	1	1	4	-2	4	1	6	0	4. Donaciones y Transferencias
5. Otros Gastos Corrientes	0	0	0	0	0	0	0	0	0	0	0	0	0	5. Otros Gastos Corrientes
b. GASTOS DE CAPITAL	1	5	15	14	10	11	19	13	19	21	14	51	0	b. GASTOS DE CAPITAL
1. Adquisición de Activos No Financieros	1	5	15	14	10	11	19	13	18	21	14	51	0	1. Adquisición de Activos No Financieros
2. Otros gastos de capital 2/	0	0	0	0	0	0	0	0	0	0	0	0	0	2. Otros gastos de capital

1/ Información actualizada al 31 de enero de 2015.

2/ Incluye donaciones y transferencias.

FUENTE: Ministerio de Economía y Finanzas

ELABORACIÓN: BCRP, Sucursal Huancayo. Departamento de Estudios Económicos.

ANEXO 9

PASCO: MOROSIDAD 1/
(En porcentajes)

ENTIDADES FINANCIERAS	2 013	2 014												ENTIDADES FINANCIERAS
	DIC	ENE	FEB	MAR	ABR	MAY	JUN	JUL	AGO	SET	OCT	NOV	DIC	
I. BANCA MÚLTIPLE	2,7	4,1	4,0	4,2	4,1	4,6	4,2	4,3	4,6	4,2	3,6	3,6	4,5	I. BANCA MÚLTIPLE
II. INSTITUCIONES NO BANCARIAS														II. INSTITUCIONES NO BANCARIAS
Financieras	2,4	2,3	2,2	2,5	2,8	2,8	2,8	3,1	3,1	2,9	3,1	3,2	2,9	Financieras
Cajas Municipales	2,3	3,4	3,1	3,7	3,9	3,6	3,5	3,9	4,0	3,9	3,9	3,9	3,5	Cajas Municipales
EDPYMEs	1,0	1,4	1,7	1,6	2,4	2,6	2,8	2,6	2,9	2,6	1,8	3,1	3,5	EDPYMEs
III. ENTIDADES ESTATALES														III. ENTIDADES ESTATALES
Banco de la Nación 2/	1,3	1,1	1,1	1,0	1,1	1,1	1,2	1,3	1,3	1,3	1,3	1,4	1,3	Banco de la Nación 2/
Agrobanco 3/	0,8	0,7	0,8	0,7	0,8	0,6	0,6	0,7	0,9	1,0	1,3	1,3	1,1	Agrobanco 3/
TOTAL	2,3	3,1	2,9	3,2	3,2	3,4	3,2	3,4	3,6	3,3	3,2	3,2	3,4	TOTAL

1/ Cifras preliminares.

2/ Sólo considera los créditos de consumo e hipotecario.

3/ No considera los créditos a las demás empresas del sector.

FUENTE: Superintendencia de Banca, Seguros y AFP

ELABORACIÓN: BCRP, Sucursal Huancayo. Departamento de Estudios Económicos

