

**BANCO CENTRAL DE RESERVA DEL PERÚ**  
SUCURSAL HUANCAYO



**JUNÍN: Síntesis de Actividad Económica**  
**Diciembre 2015<sup>1</sup>**

**Departamento de Estudios Económicos**

*El Banco Central de Reserva del Perú (BCRP) ha considerado presentar un conjunto de indicadores sectoriales de actividad económica con la finalidad de poder realizar el seguimiento del desempeño de la economía departamental. Para el sector real, se ha utilizado el Valor Bruto de Producción a precios del año 2007 para los sectores disponibles. Cabe señalar que a partir de enero 2014, el Instituto Nacional de Estadística (INEI) ha realizado el cambio de año base (de 1994 a 2007) para la construcción del Producto Bruto Interno (PBI) nacional, estando en elaboración la desagregación departamental. En la medida que se publique referida información, el BCRP volvería a elaborar para cada departamento un indicador agregado de actividad económica.*

<sup>1</sup> En el presente informe participaron Francisco Callupe Casaño y Miguel Angel Campos Arias.

## ÍNDICE

	<i>Página</i>
<b>RESUMEN EJECUTIVO .....</b>	<b>3</b>
<b>I. ACTIVIDAD PRODUCTIVA.....</b>	<b>5</b>
1. Actividad primaria.....	5
1.1 Sector agropecuario.....	5
1.2 Sector minería.....	7
2. Otros indicadores sectoriales.....	8
1.1 Sector manufactura.....	8
2.2 Sector construcción.....	9
2.3 Arribos a los establecimientos de hospedaje .....	10
<b>II. SECTOR EXTERNO .....</b>	<b>11</b>
1. Exportaciones.....	11
<b>III. CRÉDITOS Y DEPÓSITOS .....</b>	<b>12</b>
1. Créditos.....	12
2. Depósitos .....	14
<b>IV. EJECUCIÓN DEL PRESUPUESTO DE GASTOS DEL GOBIERNO GENERAL.....</b>	<b>15</b>
1. Ejecución del Presupuesto de Gastos Corrientes del Gobierno General.....	15
2. Ejecución del Presupuesto de Inversiones del Gobierno General .....	16
<b>V. ANEXOS .....</b>	<b>18</b>



## RESUMEN EJECUTIVO

---

### Principales hechos de importancia

- Durante el último mes de 2015, la minería metálica registró un incremento de 61,9 por ciento, acumulando veintiocho meses de crecimiento consecutivo, explicado principalmente por la mayor producción de cobre (111,4 por ciento), a través de la Minera Chinalco que ejecuta el proyecto Toromocho, además de los aumentos en plomo, zinc, plata y molibdeno. De forma similar, el sector agropecuario registró un incremento de 5,7 por ciento en el mes, ante la mayor oferta de los sub sectores agrícola y pecuario.
- En cuanto a los otros indicadores de actividad económica en la región, destacó el incremento del crédito directo total (10,0 por ciento); crédito de consumo (10,8 por ciento); crédito hipotecario (9,8 por ciento); los despachos de cemento (23,7 por ciento); los arribos a los establecimientos de hospedaje (14,0 por ciento); y la inversión pública (85,7 por ciento). Contrariamente, disminuyó la producción manufacturera (-0,4 por ciento).

### Actividad primaria

- El **sector agropecuario** creció 5,7 por ciento en el mes, ante la mayor oferta de los sub sectores agrícola (7,1 por ciento) y pecuario (1,9 por ciento), destacando en el primer caso la producción destinada al mercado externo y agroindustria, principalmente por cacao y maíz amarillo duro; mientras que en el sector pecuario sobresalió por leche, huevo y todas las carnes con excepción a la de alpaca y ave. Entre enero y diciembre, aumentó 8,1 por ciento, ante el incremento en la producción de los sub sectores agrícola (8,0 por ciento) y pecuario (8,7 por ciento), sobresaliendo en el primer caso la oferta para el mercado externo ante la mayor producción de café.
- La **actividad minera**, por veintiocho meses consecutivos, mantuvo una tasa de crecimiento positiva, incrementándose en el mes en 61,9 por ciento, debido principalmente a la mayor oferta de cobre (111,4 por ciento), como resultado de la superior producción de la Minera Chinalco que ejecuta el proyecto Toromocho; seguido por los incrementos en plomo (13,0 por ciento), zinc (29,0 por ciento), plata (16,5 por ciento) y molibdeno (148,5 por ciento). A partir de febrero 2014, se registró por primera vez la producción de molibdeno en Junín a cargo de Minera Chinalco, sumando 277 toneladas en el mes y 2 434 toneladas entre enero y diciembre. De igual forma, se registró oferta de oro por la Minera IRL, desde enero de 2014, sumando 63 265 gramos en el mes y 744 728 gramos en lo que va del año. Entre enero y diciembre, la actividad minera creció 62,3 por ciento, explicado por la mayor obtención de cobre (139,3 por ciento).

### Otros indicadores de actividad económica

- La **producción manufacturera**, a precios de 1994, se redujo ligeramente en 0,4 por ciento en el mes, debido a la menor producción de la manufactura no primaria, toda vez que la manufactura primaria fue nula por el cierre de operaciones de la empresa refinadora de minerales Doe Run (manufactura primaria) a mediados de 2014. El resultado negativo del mes se debió a la menor producción de cemento y de plástico; mientras que entre enero y diciembre disminuyó en 32,4 por ciento, influenciado por la nula actividad de la manufactura primaria.
- En diciembre, los **despachos de cemento** en Junín, a cargo de la empresa UNACEM (plantas de Condorcocha y Atocongo con las marcas Cemento Andino y Sol, respectivamente) aumentaron en 23,7 por ciento, luego de crecer en el mes previo en 13,2 por ciento. El resultado del mes se relacionó a la mayor inversión privada, destacando la construcción del nuevo centro comercial Open Plaza en la ciudad de Huancayo, y por la recuperación de la inversión pública

que aumentó 85,7 por ciento en el mes. Entre enero y diciembre, los despachos acumularon una expansión de 8,4 por ciento, ante la favorable inversión privada, habiendo caído la inversión pública, en dicho periodo y en los gobiernos Central y Regional, en 8,1 por ciento.

- Los **arribos a los establecimientos de hospedaje** aumentaron en el mes en 14,0 por ciento, luego de caer en el mes previo en 10,6 por ciento. El resultado del mes se asoció a la mayor afluencia de visitantes nacionales (14,0 por ciento) y extranjeros (10,6 por ciento), principalmente hacia la Selva Central y el Valle del Mantaro, influenciado por la no presencia de lluvias como sí ocurrió en igual mes del año previo. En la misma línea, se registraron mayores pernoctaciones (9,0 por ciento), tanto de visitantes nacionales como de extranjeros. Entre enero y diciembre, los arribos crecieron en 1,8 por ciento, con respecto a similar periodo del año anterior, explicado por las mayores visitas de nacionales y extranjeros durante el tercer trimestre del año (fiestas patrias en la Selva Central y festividades de Santiago y La Virgen del Cocharcas), toda vez que la afluencia turística fue baja durante la Semana Santa por problemas en el tránsito de la carretera central.
- El **crédito directo total** en la región (S/. 4 383 millones) creció 10,0 por ciento respecto a igual mes del año 2014, impulsado por los mayores aumentos que se orientaron a los rubros de **consumo** (10,8 por ciento), **hipotecario** (9,8 por ciento) y **empresas** (9,6 por ciento). Respecto al mes previo, aumentó en 1,9 por ciento, sustentado en el incremento destinado para empresas, consumo e hipotecario.
- La **inversión pública** en el mes (S/. 308 millones) se incrementó en S/. 149 millones (85,7 por ciento de variación real interanual), debido a mayores gastos en el Gobierno Regional y las municipalidades, siendo menor en el Gobierno Central. Entre enero y diciembre, se redujo en S/. 50 millones (-8,1 por ciento), por las menores inversiones en los gobiernos Nacional y Regional. Respecto a los principales proyectos que se ejecutaron entre enero y diciembre, sobresalieron: “Mejoramiento de la carretera Satipo – Mazamari - Dv. Pangoa - Puerto Ocopa” con S/. 61,5 millones a cargo del Gobierno Central; el “Mejoramiento de la capacidad resolutive del hospital Daniel Alcides Carrión - Huancayo” con S/. 48,6 millones devengados por el Gobierno Regional; y la “Implementación del instituto regional de enfermedades neoplásicas de la macro región del centro del Perú” con S/. 38,2 millones a cargo del Gobierno Regional.

**CUADRO N° 1**  
**OTROS INDICADORES DE ACTIVIDAD ECONÓMICA**  
(Variación % respecto a similar mes del año anterior)

	Jul.15	Ago.15	Set.15	Oct.15	Nov.15	Dic.15
Producción industrial 1/	↓ -4,9	↓ -2,5	↓ -2,7	↑ 6,5	↓ -14,0	↓ -0,4
Despachos de cemento 1/	↓ -0,5	↑ 5,0	↑ 16,6	↑ 24,2	↑ 13,2	↑ 23,7
Arribos a los establecimientos de hospedaje	↑ 6,2	↑ 9,7	↑ 4,8	↑ 11,7	↓ -10,6	↑ 14,0
Crédito total 2/	↑ 8,3	↑ 8,7	↑ 8,7	↑ 8,9	↑ 9,5	↑ 10,0
Crédito de consumo 2/	↑ 8,8	↑ 9,3	↑ 10,4	↑ 10,5	↑ 10,7	↑ 10,8
Crédito hipotecario 2/	↑ 12,9	↑ 11,4	↑ 9,9	↑ 9,9	↑ 9,8	↑ 9,8
Inversión pública 1/	↓ -13,2	↓ -71,6	↓ -28,0	↓ -9,8	↓ -34,8	↑ 85,7

1/ En términos reales.

2/ En términos nominales, con tipo de cambio fijo.

Fuentes: BCRP - Sucursal Huancayo, UNACEM, MINCETUR, SBS y MEF.

## I. ACTIVIDAD PRODUCTIVA

### 1. Actividad primaria

#### 1.1 Sector agropecuario

- La actividad agropecuaria creció 5,7 por ciento en el mes, ante la mayor producción de los sub sectores agrícola (7,1 por ciento) y pecuario (1,9 por ciento). De igual forma, en lo que va del año aumentó en 8,1 por ciento, ante la mayor oferta de las partes agrícola (8,0 por ciento) y pecuaria (8,7 por ciento), atribuido principalmente a la mayor producción agrícola para el mercado externo y agroindustria, destacando la mayor producción anual de café (30,0 por ciento), luego de los problemas con “la roya” que redujo su producción durante el 2013 y 2014.

**CUADRO N° 2**  
**SECTOR AGROPECUARIO 1/**  
(Miles de toneladas)

Subsectores	Estructura Porcentual 2013 /2	Diciembre			Enero - Diciembre		
		2 014	2 015	Var.%	2 014	2 015	Var.%
<b>AGRÍCOLA</b>	<b>85,4</b>			<b>7,1</b>			<b>8,0</b>
<b>Orientada al mercado interno 2/</b>	<b>62,8</b>			<b>5,2</b>			<b>3,5</b>
Papa	12,8	14,0	18,0	28,6	409,7	433,7	5,9
Piña	8,4	28,2	27,8	-1,5	328,7	331,9	1,0
Naranja	7,4	20,5	21,6	5,7	255,4	259,9	1,7
Plátano	4,7	17,7	17,3	-1,9	197,8	195,0	-1,4
Maíz Choclo	3,1	0,9	1,0	8,8	82,8	81,7	-1,3
Yuca	1,7	9,1	9,5	4,3	79,9	81,0	1,3
Mandarina	2,3	0,2	0,5	152,9	48,1	49,3	2,3
Zanahoria	1,0	2,3	2,1	-12,0	39,5	35,7	-9,7
<b>Orientada al mercado externo y agroindustria 2/</b>	<b>22,6</b>			<b>83,6</b>			<b>26,7</b>
Café	18,4	0,0	0,0	-	30,2	39,3	30,0
Maíz A. Duro	0,7	0,4	0,7	62,6	17,6	17,9	1,6
Cacao	3,5	0,2	0,4	89,0	12,4	15,3	23,7
<b>PECUARIO</b>	<b>14,6</b>			<b>1,9</b>			<b>8,7</b>
Carne de vacuno 3/	3,7	0,7	0,8	4,4	8,1	9,1	13,1
Carne de ave 3/	2,8	0,8	0,8	-7,2	8,7	9,2	5,2
Carne de ovino 3/	1,5	0,2	0,2	11,1	2,6	3,0	13,8
Leche	2,7	3,9	4,0	3,4	46,7	47,9	2,5
<b>SECTOR AGROPECUARIO</b>	<b>100,0</b>			<b>5,7</b>			<b>8,1</b>

1/ Cifras preliminares

2/ A precios de 2007.

3/ Peso neto

Fuente: Ministerio de Agricultura y Riego

Elaboración: BCRP, Sucursal Huancayo. Departamento de Estudios Económicos

- En diciembre, la parte agrícola aumentó en 7,1 por ciento, explicado por la mayor producción con destino al mercado interno (5,2 por ciento) y para el externo y agroindustria (83,6 por ciento), ante la mayor oferta de papa, naranja, yuca, arveja grano verde, mandarina, maíz amarillo duro, cacao y maíz choclo. Respecto a papa y arveja grano verde, se debió a los mayores precios de mercado y en chacra; en naranja y mandarina, por una mayor demanda de la costa central (calor); y en cacao, por la ampliación de la superficie en producción, ante una demanda estable y adecuados precios de mercado.

- La producción pecuaria aumentó 1,9 por ciento en diciembre, debido a la mayor oferta de leche, huevo y todas las carnes con excepción a la de ave y alpaca; justificándose en leche y huevo por mejores precios de mercado y de los rendimientos. Entre enero y diciembre, creció 8,7 por ciento, influenciado por la mayor producción de leche, huevo, lana, fibra de llama y todas las carnes con excepción a la de alpaca. Se calcula que la oferta actual de leche se encontraría entre 135 y 140 mil litros diarios, de los cuales el 70 por ciento se destina al mercado de Lima, concentrándose la mayor oferta en el Valle del Mantaro.
- En cuanto al avance de las siembras, en lo que va de la campaña agrícola 2015-2016, se instalaron 94 286 hectáreas, menor en 3 268 hectáreas (-3,3 por ciento) comparado a similar periodo de la campaña anterior. El resultado se explicó por la falta de lluvias en el Valle del Mantaro, principalmente en la margen izquierda del río Mantaro y en la zona sur del valle, por lo que cayeron las instalaciones de cultivos transitorios (2 976 hectáreas o 3,2 por ciento menos), sobresaliendo las reducciones en maca, trigo, maíz amiláceo y cebada grano, entre los principales, además de maíz amarillo duro en la zona ceja de selva y selva. De igual forma, disminuyó la instalación de cultivos permanentes (292 hectáreas o 5,2 por ciento menos), principalmente por café, cacao y plátano. Respecto a café, que disminuyó en 319 hectáreas, se explicó porque entre el 2013 y 2015 se realizaron los mayores reemplazos de cafetos sensibles a “la roya” por plantas tolerantes (catimores).

**CUADRO N° 3**  
**SUPERFICIE SEMBRADA 1/**  
(Hectáreas)

	Campaña Agrícola 2/		Variación	
	2014-2015	2015-2016	Absoluta	Porcentual
<b>Cultivos Transitorios</b>	<b>91 986</b>	<b>89 010</b>	<b>-2 976</b>	<b>-3,2</b>
Papa	19 845	19 926	81	0,4
Cebada Grano	10 566	10 278	-288	-2,7
Maíz Amiláceo	8 182	7 840	-342	-4,2
Maíz Choclo	6 021	6 159	138	2,3
Maca	6 558	5 628	-930	-14,2
Trigo	5 409	5 181	-228	-4,2
Yuca	5 040	5 139	99	2,0
Maíz A. Duro	4 804	4 411	-393	-8,2
Avena Forrajera	3 968	3 989	21	0,5
Arveja Grano Verde	3 017	3 035	18	0,6
Otros	18 576	17 424	-1 152	-6,2
<b>Cultivos Permanentes</b>	<b>5 568</b>	<b>5 276</b>	<b>-292</b>	<b>-5,2</b>
Piña	1 734	1 802	68	3,9
Plátano	1 326	1 275	-51	-3,8
Cebada Forrajera	486	458	-28	-5,8
Café	667	348	-319	-47,8
Cacao	314	274	-40	-12,7
Otros	1 041	1 119	78	7,5
<b>TOTAL</b>	<b>97 554</b>	<b>94 286</b>	<b>-3 268</b>	<b>-3,3</b>

1/ Cifras preliminares

2/ De agosto a diciembre

Fuente: Dirección Regional de Agricultura - Junín

Elaboración: BCRP, Sucursal Huancayo. Departamento de Estudios Económicos



## 1.2 Sector minería

- La actividad minera sumó veintiocho meses de crecimiento continuo, aumentando en diciembre en 61,9 por ciento, ante la mayor producción de cobre (111,4 por ciento), principalmente por la oferta de la Minera Chinalco en su mina Toromocho, cuya producción significó el 90,3 por ciento del total producido en el mes; seguido por los incrementos en plomo (13,0 por ciento), zinc (29,0 por ciento), plata (16,5 por ciento) y molibdeno (148,5 por ciento).
- Entre enero y diciembre, creció 62,3 por ciento, influenciado por la mayor obtención de concentrados de cobre (139,3 por ciento), plomo, zinc, plata, oro y molibdeno; explicado en el primer caso, por los resultados en la minera Chinalco (al representar el 89,5 por ciento del total) y la minera Argentum (que significó el 4,8 por ciento del total). Durante el 2015, la producción de cobre representó el 48 por ciento del VBP minero a precios de 2007, seguido de zinc (27 por ciento), plata (14 por ciento), molibdeno (6 por ciento) y plomo (4 por ciento). Así mismo, Chinalco, registró durante el 2015 una producción de cobre (182 214 toneladas), zinc (17 980 toneladas), plata (164 654 kilogramos) y molibdeno (2 434 toneladas).

**CUADRO N° 4  
SECTOR MINERÍA 1/**

(Variación % real respecto a similar periodo del año anterior)

	Estructura Porcentual 2013 2/	Diciembre			Enero - Diciembre		
		2 014	2 015	Var. %	2 014	2 015	Var. %
Cobre (TMF)	7,8	10 017	21 178	111,4	85 049	203 529	139,3
Plomo (TMF)	22,6	4 546	5 135	13,0	43 238	46 676	8,0
Zinc (TMF)	0,0	22 870	29 506	29,0	255 308	293 072	14,8
Plata (Kg.f)	60,2	67 032	78 086	16,5	686 704	816 552	18,9
Oro (Grmf)	9,4	64 498	63 265	-1,9	733 816	744 728	1,5
Molibdeno (TMF)	0,0	111	277	148,5	757	2 434	221,4
<b>TOTAL 1/ 2/</b>	<b>100,0</b>			<b>61,9</b>			<b>62,3</b>

1/ Cifras preliminares.

2/ A precios de 2007.

Fuente: Ministerio de Energía y Minas.

Elaboración: BCRP, Sucursal Huancayo. Departamento de Estudios Económicos.

**GRÁFICO N° 1  
CRECIMIENTO DE LA PRODUCCIÓN MINERA**  
(Variación % real respecto a similar mes del año anterior)

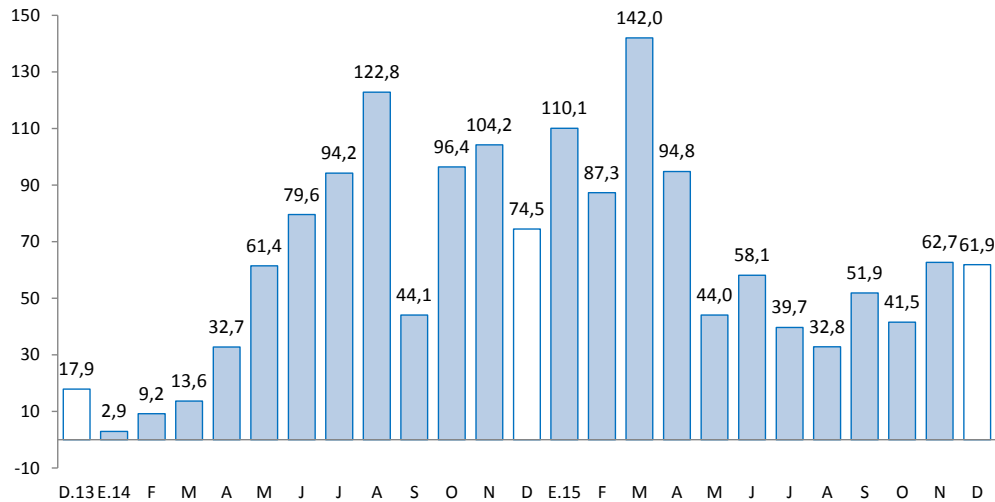

Fuente: MINEM.

Elaboración: BCRP, Sucursal Huancayo, Departamento de Estudios Económicos.

## 2. Otros indicadores sectoriales

### 1.1 Sector manufactura

- En diciembre, a precios de 1994, el desempeño de la actividad manufacturera fue negativa por segundo mes seguido, disminuyendo en el mes en 0,4 por ciento. La reducción del mes se debió a la menor oferta de la manufactura no primaria, toda vez que el sub sector primario fue nulo, debido a la paralización de la empresa Doe Run en el complejo metalúrgico de La Oroya desde mediados de 2014. Entre enero y diciembre, cayó 32,4 por ciento, influenciado por los resultados negativos desde enero pasado, principalmente de la manufactura primaria.
- En la **manufactura no primaria**, la reducción de 0,4 por ciento en el mes se relacionó a la menor producción de cemento (-1,1 por ciento) en la planta Condorcocha de la empresa UNACEM; y por plástico (-44,4 por ciento), contrarrestado parcialmente por la mayor obtención de productos alimenticios (condimentos y galletas). Entre enero y diciembre, decreció en 1,8 por ciento, debido a la menor oferta de cemento y productos químicos.

**CUADRO N° 5**  
**SECTOR MANUFACTURA 1/**  
(Variación % real respecto a similar periodo del año anterior)

	Estructura Porcentual 2013 2/	Diciembre	Enero - Diciembre
		Var. %	Var. %
<b>MANUFACTURA PRIMARIA</b>	<b>50,5</b>	-	<b>-100,0</b>
<b>Refinación de metales</b>	<b>50,5</b>	-	<b>-100,0</b>
Cobre refinado	0,0	-	-
Plomo refinado	13,1	-	-100,0
Zinc refinado	11,2	-	-100,0
Plata refinada	22,1	-	-100,0
Zinc en polvo	0,0	-	-
Trióxido de arsénico	0,0	-	-
Bismuto	1,0	-	-100,0
Otros 2/	3,0	-	-100,0
<b>MANUFACTURA NO PRIMARIA</b>	<b>49,5</b>	<b>-0,4</b>	<b>-1,8</b>
<b>Alimentos</b>	<b>1,1</b>	<b>35,9</b>	<b>6,6</b>
Condimentos	1,0	35,9	8,5
Galletas	0,2	35,0	-11,8
<b>Productos Químicos</b>	<b>2,0</b>	<b>-44,4</b>	<b>-71,8</b>
Plásticos	0,0	-44,4	-71,8
Acido sulfúrico	1,6	-	-
Sulfato de cobre	0,1	-	-
Sulfato de zinc	0,2	-	-
Otros 2/	0,0	-	-
<b>Minerales No Metálicos</b>	<b>46,4</b>	<b>-1,1</b>	<b>-2,0</b>
Cemento	46,4	-1,1	-2,0
<b>TOTAL</b>	<b>100,0</b>	<b>-0,4</b>	<b>-32,4</b>

1/ Cifras preliminares.

2/ A precios de 1994.

Fuente: Empresas manufactureras

Elaboración: BCRP, Sucursal Huancayo. Departamento de Estudios Económicos.





**GRÁFICO N° 2**  
**CRECIMIENTO DE LA MANUFACTURA NO PRIMARIA**  
 (Variación % real respecto a similar mes del año anterior)

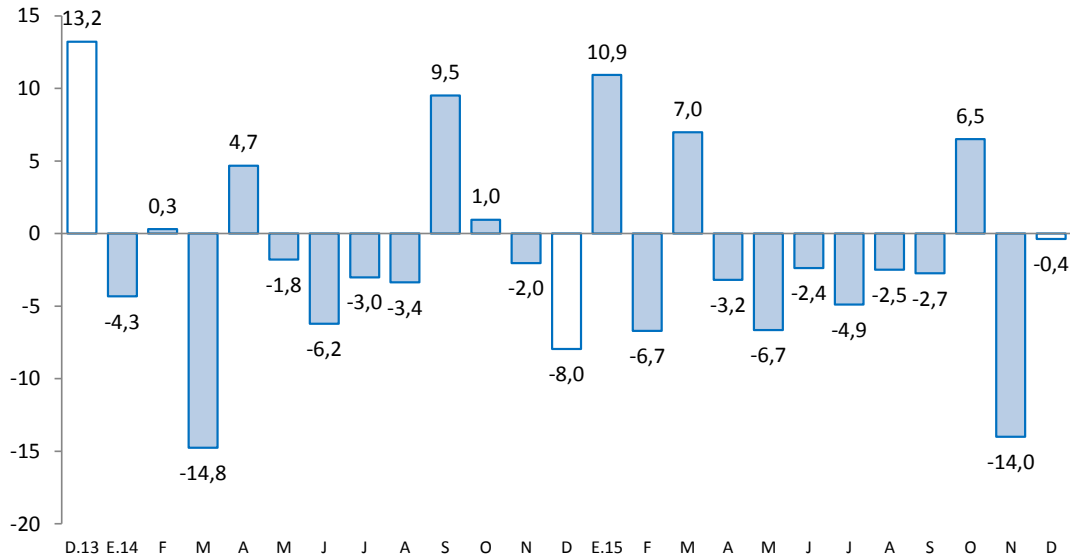

Fuente: Empresas Manufactureras

## 2.2 Sector construcción

- Los despachos de cemento en Junín, por la empresa UNACEM (plantas Condorcocha y Atocongo con las marcas Cemento Andino y Sol, respectivamente), crecieron por quinto mes consecutivo, expandiéndose en el mes en 23,7 por ciento, ante la mayor inversión privada, destacando la construcción del centro comercial Open Plaza en la ciudad de Huancayo, y también por la recuperación de la inversión pública que aumentó en 85,7 por ciento en el mes, principalmente en el Gobierno Regional y las municipalidades.

**GRÁFICO N° 3**  
**CRECIMIENTO DE LOS DESPACHOS DE CEMENTO**  
 (Variación % real respecto a similar mes del año anterior)

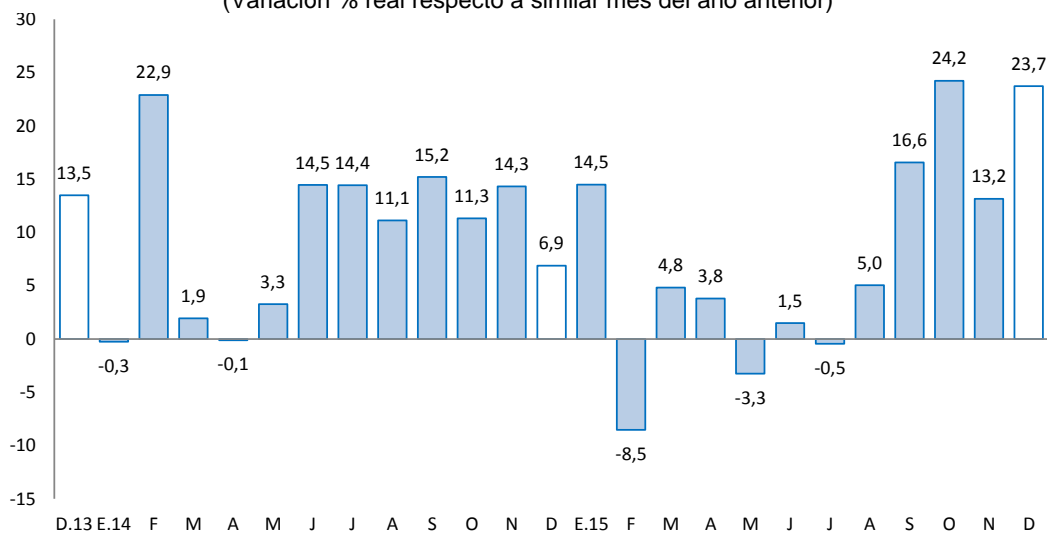

Fuente: BCRP, Sucursal Huancayo en base a información de UNACEM (Plantas Condorcocha y Atocongo).



- Entre enero y diciembre, aumentó 8,4 por ciento, influenciado por el resultado de enero (14,5 por ciento), setiembre (16,6 por ciento), octubre (24,2 por ciento) y diciembre (23,7 por ciento); las que se explicaron por la mayor inversión privada, toda vez que la inversión pública entre enero y diciembre se redujo en 8,1 por ciento, ante los menores montos devengados en los gobiernos Nacional y Regional, principalmente en los sectores de salud, transportes, agropecuaria, cultura y deporte, energía, y orden público y seguridad.
- En julio de 2012, Cementos Lima y Cemento Andino concretaron la fusión por absorción, dando origen a la nueva compañía Unión Andina de Cementos S.A.A. (UNACEM) a partir de diciembre de 2012.

### 2.3 Arribos a los establecimientos de hospedaje

- El número de arribos a los establecimientos de hospedaje durante el mes (100,4 miles) se incrementó en 14,0 por ciento, luego de ser negativo en el mes previo. El incremento en el mes se debió a la mayor afluencia de visitantes nacionales y extranjeros, principalmente a la Selva Central y Valle del Mantaro, debido a que en el mes se presentaron menores lluvias respecto de igual mes del año previo. Del total de arribos, el 99,7 por ciento fueron nacionales.
- Entre enero y diciembre, los arribos (1 043,8 miles) crecieron en 1,8 por ciento respecto a similar periodo del año anterior, debido a la mayor afluencia durante el tercer trimestre del año (fiestas patrias en la Selva Central y festividades de la Virgen de Cocharcas y de Santiago en el Valle del Mantaro), toda vez que durante el primer semestre fue menor durante la “Semana Santa”, por problemas en el tránsito de la carretera central. Del total de arribos, el 99,5 por ciento fueron nacionales, de los cuales el 49 por ciento procedió del propio departamento, seguido de Lima Metropolitana (26 por ciento), Lima provincias (9 por ciento) y Huancavelica (5 por ciento); mientras que en los extranjeros, de los 5 221 visitantes, el 22 por ciento provino de los Estados Unidos, seguido de España (11 por ciento), Colombia (8 por ciento), Francia (6 por ciento), Alemania (6 por ciento) y Brasil (5 por ciento), entre los principales.

**GRÁFICO N° 4**  
**CRECIMIENTO DE ARRIBOS A ESTABLECIMIENTOS DE HOSPEDAJE**  
(Variación %)

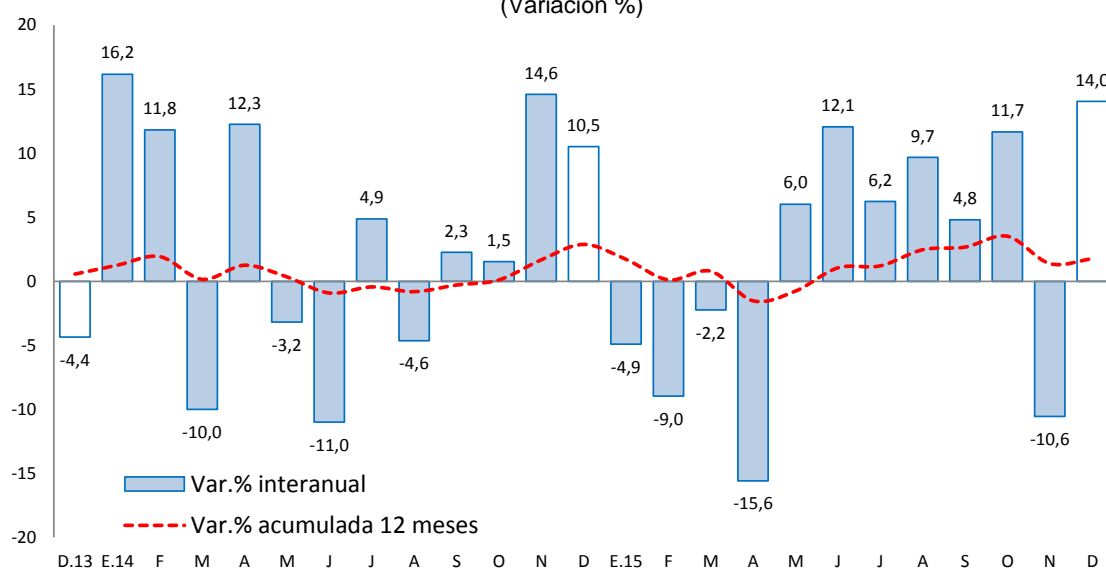

Fuente: Encuesta Mensual a Establecimientos de Hospedaje Temporal - MINCETUR

## II. SECTOR EXTERNO

### 1. Exportaciones

- Al término de diciembre, los envíos totalizaron US\$ 104 millones, mayor en US\$ 44 millones (71,9 por ciento), debido a mayores ventas de productos **tradicionales** (US\$ 44 millones o 78,0 por ciento más), no obstante la reducción de los **no tradicionales** (US\$ 1 millón o 21,5 por ciento menos); explicado en el primer caso por el incremento en las exportaciones de productos mineros, principalmente de plata, cobre, plomo y zinc; siendo menor en café y nulo en los envíos de minerales refinados por inconvenientes en la producción de la empresa Doe Run desde julio de 2014. Respecto a los no tradicionales, la caída se asoció a alcachofa, jengibre, maíz y madera aserrada, y de los productos metal mecánico.

**CUADRO Nº 7**  
**EXPORTACIONES POR GRUPO DE PRODUCTOS 1/**  
(Valor FOB en millones de US\$)

TIPO	Estructura % 2013	Diciembre			Enero - Diciembre		
		2014	2015	Var. %	2014	2015	Var. %
<b>Productos Tradicionales</b>	<b>95,7</b>	<b>57</b>	<b>101</b>	<b>78,0</b>	<b>842</b>	<b>881</b>	<b>4,6</b>
Agropecuario	5,3	3	2	-27,5	46	50	6,9
Minero 2/	90,4	54	100	83,1	796	832	4,5
<b>Productos No Tradicionales</b>	<b>4,3</b>	<b>4</b>	<b>3</b>	<b>-21,5</b>	<b>38</b>	<b>40</b>	<b>6,2</b>
Agropecuarios	3,5	3	2	-41,5	31	29	-5,9
Pesquero	0,0	0	0	-	0	2 655 935,0	
Textil	0,1	0	0	19,5	1	1	-15,9
Maderas y papeles, y sus manf.	0,1	0	0	-48,5	1	1	19,0
Químicos	0,1	0	0	-	1	0	-100,0
Minerales no metálicos	0,0	0	0	-	0	0	-86,2
Sidero - Metalúrgicos y joyería	0,3	0	0	-	3	4	57,5
Metal - Mecánicos	0,0	0	0	-11,9	0	0	61,6
Otros No Tradicionales	0,0	0	1	4 315,8	0	2	719,3
<b>Total Exportaciones</b>	<b>100,0</b>	<b>61</b>	<b>104</b>	<b>71,9</b>	<b>880</b>	<b>922</b>	<b>4,7</b>

1/ Cifras Preliminares

2/ Incluye minerales refinados

Fuente: SUNAT.

Elaboración: BCRP, Sucursal Huancayo. Departamento de Estudios Económicos.

- Entre enero y diciembre, las ventas totalizaron US\$ 922 millones, superior en US\$ 41 millones (4,7 por ciento), ante los mayores envíos de productos tradicionales en US\$ 39 millones (4,6 por ciento); y de los no tradicionales en US\$ 2 millones (6,2 por ciento más). Respecto a los **tradicionales**, que significaron el 95,6 por ciento del total, el incremento se justificó por las mayores ventas de productos mineros, principalmente de concentrados mineros de plata, cobre y plomo; así como de café ante la mayor oferta luego de los problemas con la roya en el 2013 y 2014; siendo nulo en refinados mineros, ante problemas en la empresa Doe Run desde mediados de 2014. En los **no tradicionales**, el incremento se relacionó a cacao, maíz, musgos y líquenes para adornos, trucha congelada, madera aserrada y productos sidero-metalúrgicos y joyería.
- Entre enero y diciembre, los mayores envíos se destinaron a China (46,9 por ciento), Corea del Sur (11,4 por ciento), Alemania (5,1 por ciento) y Canadá (4,3 por ciento). Por productos, sobresalieron los concentrados de cobre (69,0 por ciento del total exportado), concentrados de zinc (7,1 por ciento), concentrados de plomo (6,7 por ciento), café (5,2 por ciento), concentrados de plata (3,3 por ciento), oro (2,6 por ciento), cacao (1,1 por ciento) y jengibre (1,0 por ciento), entre los principales.

### III. CRÉDITOS Y DEPÓSITOS <sup>2</sup>

#### 1. Créditos

- El crédito en Junín, al término de diciembre, sumaron S/. 4 383 millones, incrementándose en 10,0 por ciento comparado a igual mes de 2014 y en 1,9 por ciento respecto al mes anterior. En relación a diciembre 2014, se explicó por los mayores montos otorgados en créditos a personas (10,5 por ciento) y empresas (9,6 por ciento), destacando en el primer caso el incremento observado en créditos de consumo (10,8 por ciento), en relación al aumento observado en créditos hipotecarios (9,8 por ciento). El resultado en créditos para consumo se explicó por los mayores montos del Banco de la Nación, la Banca Múltiple, Cajas Municipales, Cajas Rurales y Financieras; mientras que en los hipotecarios, fue por la Banca Múltiple y Empresas Financieras. En cuanto a los créditos a empresas, se asoció al incremento en las medianas, pequeñas y micro empresas, sobresaliendo los montos colocados por Agrobanco (café, cacao y piña principalmente), la Banca Múltiple, Cajas Municipales y Edpymes. Contrariamente, se redujo en las Cajas Rurales y Financieras.
- Por **tipo de moneda**, los créditos estuvieron conformados en un 94,6 por ciento por moneda nacional y en 5,4 por ciento en moneda extranjera, registrándose una tasa de dolarización baja (5,4 por ciento) en comparación al promedio nacional (26,8 por ciento). Respecto de diciembre 2014 y del mes previo, aumentaron los saldos en moneda nacional (14,5 por ciento y 2,4 por ciento, respectivamente); mientras que en moneda extranjera se redujo en 34,7 por ciento y 6,8 por ciento, respectivamente. Los saldos en moneda extranjera sumaron US\$ 80 millones, los que calculados a un tipo de cambio contable decrecieron en 25,4 por ciento respecto de diciembre 2014 (-34,7 por ciento con tipo de cambio fijo).

**CUADRO Nº 8**  
**JUNÍN: CRÉDITO DIRECTO**  
(Saldos en millones de nuevos soles)

	Saldos en millones de nuevos soles		Tasa de crecimiento (%)	
	nov-15	dic-15	Mes	12 Meses
<b>Banco de la Nación 1/</b>	<b>174</b>	<b>175</b>	<b>0,6</b>	<b>9,2</b>
<b>Agrobanco 2/</b>	<b>193</b>	<b>195</b>	<b>1,4</b>	<b>10,6</b>
<b>Banca Múltiple</b>	<b>2 327</b>	<b>2 367</b>	<b>1,7</b>	<b>9,1</b>
<b>Instituciones No Bancarias</b>	<b>1 608</b>	<b>1 646</b>	<b>2,4</b>	<b>11,3</b>
Financieras	469	477	1,7	-4,0
Cajas Municipales	1 021	1 048	2,6	21,6
Cajas Rurales	11	13	12,3	-35,6
Edpymes	107	108	1,6	8,2
<b>Total</b>	<b>4 302</b>	<b>4 383</b>	<b>1,9</b>	<b>10,0</b>
<b>Empresas</b>	<b>2 577</b>	<b>2 642</b>	<b>2,5</b>	<b>9,6</b>
<b>Personas</b>	<b>1 725</b>	<b>1 740</b>	<b>0,9</b>	<b>10,5</b>
Consumo	1 250	1 261	0,8	10,8
Hipotecario	475	480	1,0	9,8
MN	4 046	4 145	2,4	14,5
ME	255	238	-6,8	-34,7
ME (Mill. US\$)	86	80	-6,8	-34,7

1/ Considera sólo los créditos de consumo e hipotecario.

2/ No considera los créditos a las demás empresas del sistema financiero

Fuente: Superintendencia de Banca, Seguro y AFP.

Elaboración: BCRP, Sucursal Huancayo. Departamento de Estudios Económicos.

<sup>2</sup> Se presentan los saldos de los créditos y depósitos al cierre de operaciones de diciembre de 2015. Cabe destacar que los saldos de las cuentas expresadas en moneda extranjera se valúan al tipo de cambio constante de diciembre de 2014 (S/. 2,98 por dólar), a fin de aislar el efecto de la valuación cambiaria sobre los saldos en dicha moneda.



- En cuanto a la **composición**, el 60,3 por ciento se dirigió al segmento empresarial, el 28,8 por ciento para consumo y el 10,9 por ciento restante al sector hipotecario.

**GRÁFICO Nº 6**  
**JUNÍN: CRECIMIENTO DEL CREDITO DIRECTO**  
(Variación % respecto a similar mes del año anterior)

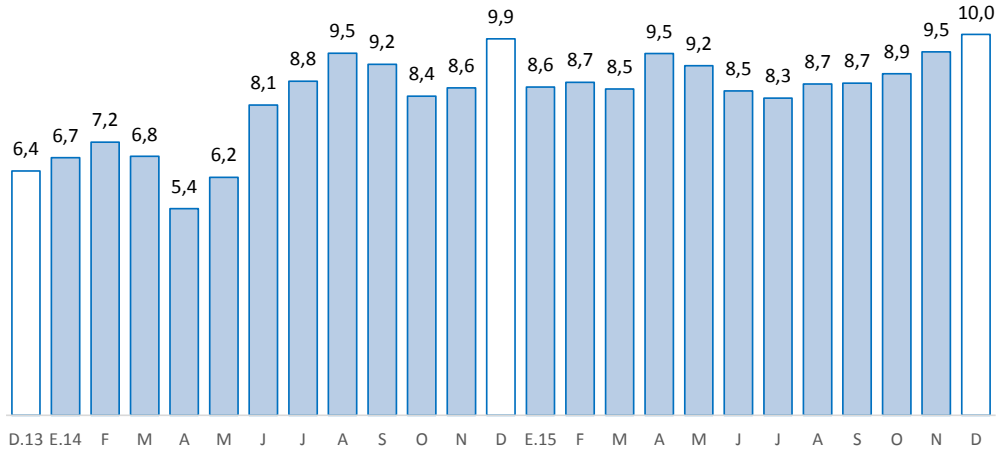

Fuente: Superintendencia de Banca, Seguros y AFP.  
Elaboración: BCRP, Sucursal Huancayo. Departamento de Estudios Económicos.

- Por su parte, la **morosidad** en Junín, correspondiente al mes de noviembre 2015, fue 4,7 por ciento, disminuyendo en 0,1 de punto porcentual respecto a su similar del año pasado, y no varió comparado al mes previo. Interanualmente, los mayores ratios se registraron en la Banca Múltiple (5,7 por ciento), Financieras (5,4 por ciento) y las Edpymes (4,7 por ciento).

**GRÁFICO Nº 7**  
**JUNÍN: TASA DE MOROSIDAD 1/ 2/**  
(Porcentaje)

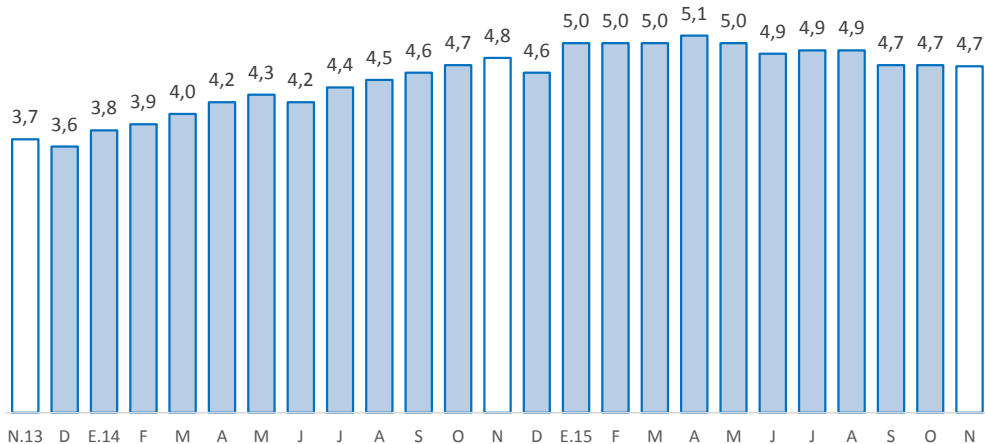

1/ Morosidad = (créditos vencidos + créditos en cobranza judicial) / colocaciones brutas.  
2/ Preliminar  
Fuente: Superintendencia de Banca, Seguros y AFP.  
Elaboración: BCRP, Sucursal Huancayo. Departamento de Estudios Económicos.



## 2. Depósitos

- En diciembre, los depósitos, que totalizaron S/. 2 696 millones, aumentaron en 12,9 por ciento respecto de diciembre 2014, y en 4,3 por ciento comparado al mes previo. El incremento interanual se debió a los mayores montos en depósitos en ahorro, a plazo y a la vista, por la oferta de mejores tasas para depósitos a plazo fijo y por CTS. Respecto al mes previo, el aumento se debió a los depósitos a la vista y en ahorro.
- Según **composición**, los depósitos en ahorro concentraron el 42,4 por ciento del total, seguido por los depósitos a plazo (38,2 por ciento) y a la vista (19,5 por ciento).
- Por **tipo de moneda**, el 85,5 por ciento del total fue captado en moneda nacional y en 14,5 por ciento en moneda extranjera, registrándose una menor tasa de dolarización (14,5 por ciento) respecto del promedio nacional (42,0 por ciento). Comparado a diciembre 2014 y al mes previo, aumentaron los depósitos en moneda nacional. Los saldos en moneda extranjera sumaron US\$ 131 millones, los que calculados con un tipo de cambio contable aumentaron interanualmente en 30,3 por ciento (14,0 por ciento con tipo de cambio fijo).

**CUADRO N° 9**  
**JUNÍN: DEPÓSITOS**  
(Saldos en millones de nuevos soles)

	Saldos en millones de nuevos soles		Tasa de crecimiento (%)	
	nov-15	dic-15	Mes	12 Meses
<b>Banco de la Nación</b>	<b>460</b>	<b>481</b>	<b>4,5</b>	<b>13,5</b>
<b>Banca Múltiple</b>	<b>1 236</b>	<b>1 311</b>	<b>6,0</b>	<b>10,6</b>
<b>Instituciones No Bancarias</b>	<b>889</b>	<b>904</b>	<b>1,8</b>	<b>15,9</b>
Financieras	86	86	0,0	9,8
Cajas Municipales	792	807	1,9	16,3
Cajas Rurales	11	12	6,8	37,1
<b>TOTAL</b>	<b>2 585</b>	<b>2 696</b>	<b>4,3</b>	<b>12,9</b>
Vista	490	525	7,0	12,5
Ahorro	1 075	1 142	6,2	11,8
A plazo	1 019	1 029	1,0	14,2
MN	2 190	2 304	5,2	12,7
ME	394	391	-0,8	14,0
ME (Mill. US\$)	132	131	-0,8	14,0

Fuente: Superintendencia de Banca, Seguro y AFP.

Elaboración: BCRP, Sucursal Huancayo. Departamento de Estudios Económicos.

**GRÁFICO Nº 8**  
**JUNÍN: CRECIMIENTO DE LOS DEPÓSITOS**  
 (Variación % respecto a similar mes del año anterior)

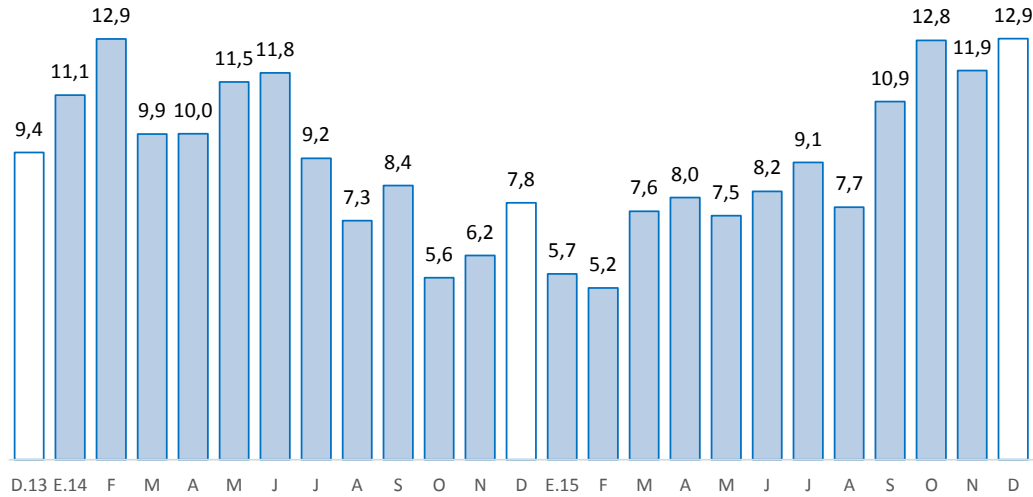

Fuente: Superintendencia de Banca, Seguros y AFP.

Elaboración: BCRP, Sucursal Huancayo. Departamento de Estudios Económicos

#### IV. EJECUCIÓN DEL PRESUPUESTO DE GASTOS DEL GOBIERNO GENERAL

##### 1. Ejecución del Presupuesto de Gastos Corrientes del Gobierno General

- La ejecución presupuestal del gasto corriente no financiero, neto de transferencias intergubernamentales, en diciembre (S/. 357 millones), se incrementó en S/. 60 millones (15,0 por ciento de variación real) respecto de similar mes del año anterior, debido a mayores gastos nominales en todos los niveles de gobierno, explicado en general por el incremento en las compras de bienes y servicios.
- Entre enero y diciembre, sumó S/. 2 403 millones, superior en S/. 237 millones (7,2 por ciento en términos reales), principalmente ante mayores gastos en el Gobierno Nacional (S/. 162 millones más) y el Gobierno Regional (S/. 67 millones más). En general, el incremento se sustentó en los pagos de remuneraciones y obligaciones sociales, y por compras de bienes y servicios.

**CUADRO Nº 10**  
**EJECUCIÓN DEL PRESUPUESTO DE GASTOS CORRIENTES /1 /2**  
 (Millones de nuevos soles)

	Diciembre			Enero - Diciembre		
	2 014	2 015	Var.% real	2 014	2 015	Var.% real
Gobierno Nacional	118	135	9,8	882	1 044	14,3
Gobierno Regional	127	163	22,7	956	1 022	3,3
Gobiernos locales	52	59	7,7	327	336	-0,9
<b>Total</b>	<b>297</b>	<b>357</b>	<b>15,0</b>	<b>2 165</b>	<b>2 403</b>	<b>7,2</b>

1/ Información actualizada al 31 de diciembre de 2015.

2/ Neto de transferencias intergubernamentales. Comprende pensiones y otros gastos corrientes.

Fuente: Ministerio de Economía y Finanzas

Elaboración: BCRP, Sucursal Huancayo. Departamento de Estudios Económicos

## 2. Ejecución del Presupuesto de Inversiones del Gobierno General

- La inversión pública en Junín, correspondiente a los tres niveles de gobierno, totalizó en diciembre S/. 308 millones, superior en S/. 149 millones (85,7 por ciento más en términos reales) ante mayores gastos en el Gobierno Regional (S/. 121 millones más) y las municipalidades (S/. 66 millones). En el conjunto de los tres niveles de gobierno, el incremento se registró en los sectores de educación (S/. 58,2 millones más), salud (S/. 53,7 millones) y saneamiento (S/. 23,1 millones más).
- Entre enero y diciembre, acumuló una ejecución de S/. 981 millones, menor en S/. 50 millones (-8,1 por ciento en términos reales), ante menores inversiones en el Gobierno Nacional (S/. 67 millones o 25,9 por ciento menos) y el Gobierno Regional (S/. 9 millones o 6,1 por ciento menos). En los tres niveles de gobierno, la reducción en los montos devengados se encontraron en salud (S/. 106,2 millones menos), transportes (S/. 56,7 millones menos), agropecuaria (S/. 43,0 millones menos), y cultura y deporte (S/. 20,1 millones de reducción).

**CUADRO Nº 11**  
**EJECUCIÓN DEL PRESUPUESTO DE INVERSIONES 1/ 2/**  
(Millones de nuevos soles)

	Diciembre			Enero - Diciembre		
	2 014	2 015	Var.% real	2 014	2 015	Var.% real
Gobierno Nacional	65	28	-58,9	286	219	-25,9
Gobierno Regional	-9	112	-	313	304	-6,1
Gobiernos locales	102	168	57,2	432	457	2,2
<b>Total</b>	<b>159</b>	<b>308</b>	<b>85,7</b>	<b>1 031</b>	<b>981</b>	<b>-8,1</b>

1/ Información actualizada al 31 de diciembre de 2015.

2/ Comprende la adquisición de activos no financieros

Fuente: Ministerio de Economía y Finanzas

Elaboración: BCRP, Sucursal Huancayo. Departamento de Estudios Económicos.

**GRÁFICO Nº 9**  
**CRECIMIENTO DE LA EJECUCIÓN DEL PRESUPUESTO DE INVERSIONES**  
(Variación % real)

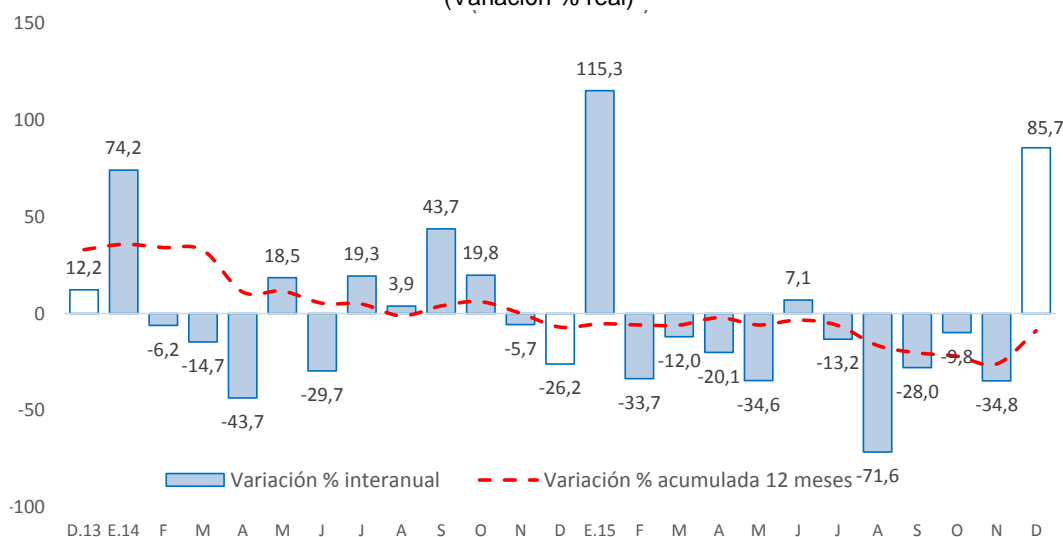

Fuente: Ministerio de Economía y Finanzas



- En cuanto a la inversión pública, entre enero y diciembre 2015 se ejecutó en Junín el 74,0 por ciento de su Presupuesto Institucional Modificado (PIM), que sumó en el avance S/. 1 324,7 millones. El Gobierno Regional registró un avance del 86,8 por ciento, seguido por el Gobierno Nacional (78,3 por ciento) y los municipios (65,8 por ciento).

### **Principales proyectos**

- Entre los principales proyectos que se ejecutaron entre enero y diciembre de 2015, destacaron en el Gobierno Nacional: “Mejoramiento de la carretera Satipo - Mazamari - Pangoa – Puerto Ocopa”, con un gasto de S/. 61,5 millones; “Construcción del puente Puerto Ocopa y accesos”, con un gasto de S/. 24,8 millones; y la “Construcción del túnel Yanango y accesos”, con un gasto de S/. 22,2 millones.
- En el Gobierno Regional, “Mejoramiento de la capacidad resolutive del hospital Daniel Alcides Carrión de Huancayo”, con un gastó de S/. 48,6 millones; la “Implementación del Instituto Regional de Enfermedades Neoplásicas de la Macro Región del Centro del Perú” con S/. 38,2 millones; y la “Recuperación de los servicios de educación primaria y secundaria de la institución educativa emblemática Santa Isabel, distrito Huancayo, provincia Huancayo”, con S/. 36,4 millones.
- En los gobiernos locales, la “Instalación, mejoramiento y ampliación integral de los servicios de agua potable y alcantarillado en los anexos de Maravilca, Chimpamarca, Hualianta, Paccha y centro urbano de Matahuasi, distrito de Matahuasi - Concepción”, con S/. 9,7 millones; el “Mejoramiento y ampliación de los sistemas de agua potable y alcantarillado de los centros poblados de Apata (barrios Pariahuanca, Libre y Nuevo), Huamantanga, Cocharcas, Santa María y Nueva Esperanza del distrito de Apata, provincia de Jauja”, con S/. 9,4 millones; y el “Mejoramiento del servicio de la capacidad operativa del pool de maquinarias de la municipalidad distrital de Pichanaqui, distrito de Pichanaqui - Chanchamayo”, con S/. 8,9 millones.

## V. ANEXOS



ANEXO 1

JUNÍN: PRODUCCIÓN AGROPECUARIA 1/

(En toneladas métricas)

CULTIVOS	2 014	2 015												CULTIVOS
	DIC	ENE	FEB	MAR	ABR	MAY	JUN	JUL	AGO	SET	OCT	NOV	DIC	
<b>AGRÍCOLA</b>														<b>AGRÍCOLA</b>
<b>CONSUMO INTERNO</b>														<b>CONSUMO INTERNO</b>
Ajo	0	0	0	0	26	348	1 491	1 173	312	0	8	0	0	Ajo
Arroz Cáscara	20	14	94	331	1 118	1 405	1 080	220	83	120	78	27	7	Arroz Cáscara
Arveja Grano Seco	0	0	0	2	31	841	1 179	33	0	0	0	2	0	Arveja Grano Seco
Arveja Grano Verde	1 864	3 767	4 234	4 585	4 805	2 944	1 124	1 375	1 884	1 370	1 011	1 340	2 190	Arveja Grano Verde
Cebada Grano	0	0	0	0	0	1 386	14 121	7 479	877	45	0	0	0	Cebada Grano
Cebolla	570	561	519	776	1 253	907	743	716	691	477	367	467	480	Cebolla
Espinaca	1 381	1 360	989	697	560	1 248	922	1 019	556	794	880	1 330	1 382	Espinaca
Frijol Grano Seco	242	408	290	279	359	482	537	906	837	396	244	155	271	Frijol Grano Seco
Haba Grano Seco	0	0	0	0	41	1 252	2 130	280	5	0	0	0	0	Haba Grano Seco
Haba Grano Verde	928	1 110	2 296	3 627	5 150	2 826	380	203	303	387	424	850	1 164	Haba Grano Verde
Lechuga	835	659	540	451	396	475	686	434	553	441	435	413	643	Lechuga
Maíz Amiláceo	0	0	0	0	175	4 631	10 372	3 080	759	16	0	0	0	Maíz Amiláceo
Maíz Choclo	907	4 110	9 344	14 118	39 436	12 923	155	110	137	145	167	98	987	Maíz Choclo
Mandarina	190	1 158	1 832	3 049	6 626	8 950	9 698	8 248	5 636	2 724	543	316	481	Mandarina
Mashua	0	0	0	6	402	1 524	1 214	115	0	0	0	0	0	Mashua
Naranja	20 464	21 224	18 185	18 626	20 756	24 496	29 042	26 556	20 983	17 337	18 800	22 223	21 629	Naranja
Oca	0	0	0	0	759	1 507	899	156	0	0	0	0	0	Oca
Olluco	182	251	795	1 542	3 677	5 039	4 300	1 007	107	32	6	94	93	Olluco
Palta	5 905	5 054	2 964	2 585	2 411	1 864	737	627	573	915	3 774	4 537	5 876	Palta
Papa	14 020	27 511	25 803	41 954	82 905	92 907	91 070	31 897	4 577	1 283	1 673	14 097	18 028	Papa
Papaya	1 293	1 007	925	922	967	942	917	871	738	836	889	1 002	1 237	Papaya
Piña	28 232	34 007	35 471	34 285	32 028	29 127	26 039	22 935	18 986	21 489	23 127	26 561	27 804	Piña
Plátano	17 652	18 513	14 925	16 788	17 700	17 606	16 064	14 855	13 177	15 190	16 289	16 543	17 315	Plátano
Yuca	9 109	7 208	5 976	6 127	6 013	5 901	5 605	4 316	5 391	6 593	8 721	9 614	9 504	Yuca
Zanahoria	2 338	4 025	5 423	5 815	5 441	5 009	2 919	1 636	1 201	915	628	601	2 057	Zanahoria
Zapallo	110	320	523	392	345	288	179	67	119	120	119	122	96	Zapallo
Otros Cons. Interno	10 433	11 027	11 944	12 226	12 671	14 667	23 551	16 550	9 760	9 676	10 076	10 789	11 466	Otros Cons. Interno
<b>INDUSTRIAL Y/O EXP.</b>														<b>INDUSTRIAL Y/O EXP.</b>
Cacao	206	169	336	1 266	1 956	2 599	2 669	1 995	1 599	1 261	643	453	389	Cacao
Café	0	0	1 456	5 096	9 042	9 837	9 511	2 655	1 364	314	0	0	0	Café
Maíz A. Duro	409	1 816	3 611	4 210	3 256	1 131	151	89	959	984	547	439	664	Maíz A. Duro
Otros Industrial y/o Exp.	0	0	0	0	0	0	0	4	31	31	14	1	0	Otros Industrial y/o Exp.
<b>PECUARIO</b>														<b>PECUARIO</b>
<b>CARNE 2/</b>														<b>CARNE 2/</b>
Carne Ave	831,2	879,3	814,7	776,5	637,2	674,2	699,1	781,5	795,2	770,7	803,0	796,4	771,0	Carne Ave
Carne Ovino	221,0	271,3	239,1	229,6	231,2	238,1	246,7	254,9	255,3	250,4	244,8	256,7	245,6	Carne Ovino
Carne Porcino	342,9	295,4	284,1	288,6	290,6	303,2	306,0	321,5	315,2	310,9	313,7	319,5	346,5	Carne Porcino
Carne Vacuno	722,7	778,3	729,6	737,5	737,0	742,7	755,1	773,0	756,8	741,0	741,7	870,0	754,3	Carne Vacuno
Carne Caprino	3,3	3,0	3,1	3,2	3,2	3,3	3,5	3,4	3,7	3,8	3,8	3,9	3,9	Carne Caprino
Carne Alpaca	25,5	20,0	20,5	20,3	20,5	21,5	22,0	22,3	22,7	22,8	23,1	23,7	24,7	Carne Alpaca
Carne Llama	18,6	14,9	15,6	15,2	17,1	15,9	16,5	17,3	17,5	17,5	17,7	18,0	19,1	Carne Llama
Huevo	116,1	117,4	118,5	121,9	126,8	142,3	148,4	137,9	135,4	137,9	133,4	132,4	129,8	Huevo
Leche	3 903,4	3 963,8	3 727,8	4 084,1	3 848,1	4 052,6	4 143,1	4 156,6	4 057,7	3 874,6	3 980,1	3 943,0	4 038,1	Leche
Lana	0,0	64,4	401,9	535,3	162,6	15,0	0,0	0,0	0,0	0,0	0,0	0,0	0,0	Lana
<b>FIBRA</b>														<b>FIBRA</b>
Fibra de Alpaca	8,0	0,0	0,0	0,0	0,0	0,0	0,0	0,0	0,0	8,3	62,1	44,8	3,0	Fibra de Alpaca
Fibra de Llama	3,9	0,0	0,0	0,0	0,0	0,0	0,0	0,0	0,0	0,3	27,1	21,2	2,0	Fibra de Llama

1/ Cifras preliminares

2/ Peso Neto, no de animales en pie.

FUENTE: MINAGRI

ELABORACIÓN: BCRP. Sucursal Huancayo. Departamento de Estudios Económicos.



**ANEXO 2**

**JUNÍN: PRODUCCIÓN MINERA METÁLICA 1/**

(Contenido Fino)

Producción Metálica Concentración	2 014	2 015												Producción Metálica Concentración
	DIC	ENE	FEB	MAR	ABR	MAY	JUN	JUL	AGO	SET	OCT	NOV	DIC	
COBRE (TMF)	10 017	12 839	10 584	17 376	15 351	16 096	20 131	18 989	19 273	13 706	17 423	20 583	21 178	COBRE (TMF)
PLOMO (TMF)	4 546	3 342	3 168	4 120	3 413	3 637	4 265	3 525	3 912	3 860	3 832	4 466	5 135	PLOMO (TMF)
ZINC (TMF)	22 870	21 914	21 569	22 576	22 166	24 302	22 860	23 262	24 899	25 476	27 204	27 339	29 506	ZINC (TMF)
PLATA (Kg.f)	67 032	62 988	56 276	75 074	66 676	65 069	70 695	67 380	63 115	68 712	69 140	73 343	78 086	PLATA (Kg.f)
ORO (Grm.f)	64 498	52 110	60 414	57 315	69 121	60 971	62 925	69 340	59 211	68 494	58 998	62 565	63 265	ORO (Grm.f)
MOLIBDENO (TMF)	111	202	124	159	162	243	281	194	24	197	247	325	277	MOLIBDENO (TMF)

1/ Cifras preliminares.

FUENTE: MINEM

ELABORACIÓN: BCRP. Sucursal Huancayo. Departamento de Estudios Económicos.

ANEXO 3

JUNÍN: PRODUCCIÓN MANUFACTURERA 1/  
(Índice 1994 = 100)

DESCRIPCIÓN	2 014	2 015												DESCRIPCIÓN	
	DIC	ENE	FEB	MAR	ABR	MAY	JUN	JUL	AGO	SET	OCT	NOV	DIC		
<b>I. MANUFACTURA PRIMARIA</b>	<b>0</b>	<b>0</b>	<b>0</b>	<b>0</b>	<b>0</b>	<b>0</b>	<b>0</b>	<b>0</b>	<b>0</b>	<b>0</b>	<b>0</b>	<b>0</b>	<b>0</b>	<b>0</b>	<b>I. MANUFACTURA PRIMARIA</b>
<b>Refinación de metales</b>	<b>0</b>	<b>0</b>	<b>0</b>	<b>0</b>	<b>0</b>	<b>0</b>	<b>0</b>	<b>0</b>	<b>0</b>	<b>0</b>	<b>0</b>	<b>0</b>	<b>0</b>	<b>0</b>	<b>Refinación de metales</b>
Cobre refinado	0	0	0	0	0	0	0	0	0	0	0	0	0	0	Cobre refinado
Plomo refinado	0	0	0	0	0	0	0	0	0	0	0	0	0	0	Plomo refinado
Zinc refinado	0	0	0	0	0	0	0	0	0	0	0	0	0	0	Zinc refinado
Plata refinada	0	0	0	0	0	0	0	0	0	0	0	0	0	0	Plata refinada
Zinc en polvo	0	0	0	0	0	0	0	0	0	0	0	0	0	0	Zinc en polvo
Trióxido de arsénico	0	0	0	0	0	0	0	0	0	0	0	0	0	0	Trióxido de arsénico
Bismuto	0	0	0	0	0	0	0	0	0	0	0	0	0	0	Bismuto
Otros 2/	0	0	0	0	0	0	0	0	0	0	0	0	0	0	Otros 2/
<b>II. MANUFACTURA NO PRIMARIA</b>	<b>236</b>	<b>224</b>	<b>198</b>	<b>217</b>	<b>219</b>	<b>212</b>	<b>224</b>	<b>231</b>	<b>248</b>	<b>263</b>	<b>287</b>	<b>225</b>	<b>235</b>	<b>II. MANUFACTURA NO PRIMARIA</b>	
<b>A. Alimentos</b>	<b>261</b>	<b>258</b>	<b>293</b>	<b>324</b>	<b>310</b>	<b>332</b>	<b>366</b>	<b>374</b>	<b>357</b>	<b>308</b>	<b>418</b>	<b>406</b>	<b>355</b>	<b>A. Alimentos</b>	
Condimentos	281	285	312	358	345	360	400	410	390	347	458	446	382	Condimentos	
Galletas	155	114	193	146	122	186	191	181	182	100	208	198	210	Galletas	
<b>B. Productos Químicos</b>	<b>1</b>	<b>1</b>	<b>2</b>	<b>1</b>	<b>2</b>	<b>1</b>	<b>0</b>	<b>1</b>	<b>1</b>	<b>1</b>	<b>0</b>	<b>1</b>	<b>1</b>	<b>B. Productos Químicos</b>	
Plásticos	56	56	62	31	86	31	19	37	31	31	19	31	31	Plásticos	
Acido sulfúrico	0	0	0	0	0	0	0	0	0	0	0	0	0	Acido sulfúrico	
Sulfato de cobre	0	0	0	0	0	0	0	0	0	0	0	0	0	Sulfato de cobre	
Sulfato de zinc	0	0	0	0	0	0	0	0	0	0	0	0	0	Sulfato de zinc	
Otros 3/	0	0	0	0	0	0	0	0	0	0	0	0	0	Otros 3/	
<b>C. Minerales No Metálicos</b>	<b>278</b>	<b>263</b>	<b>231</b>	<b>253</b>	<b>255</b>	<b>246</b>	<b>260</b>	<b>268</b>	<b>290</b>	<b>309</b>	<b>335</b>	<b>261</b>	<b>274</b>	<b>C. Minerales No Metálicos</b>	
Cemento	278	263	231	253	255	246	260	268	290	309	335	261	274	Cemento	
<b>TOTAL</b>	<b>36</b>	<b>34</b>	<b>30</b>	<b>33</b>	<b>34</b>	<b>33</b>	<b>34</b>	<b>35</b>	<b>38</b>	<b>41</b>	<b>44</b>	<b>35</b>	<b>36</b>	<b>TOTAL</b>	

1/ Cifras preliminares. A precios de 1994

2/ Oro, Selenio, Teluro, Arsénico, Antimonio, entre otros.

3/ Oleum 105,62%.

FUENTE: Empresas manufactureras

ELABORACIÓN: BCRP. Sucursal Huancayo. Departamento de Estudios Económicos.



ANEXO 4

JUNÍN: PRODUCCIÓN MANUFACTURERA 1/  
(Variación Porcentual Real)

DESCRIPCIÓN	2 014	2 015												DESCRIPCIÓN
	DIC	ENE	FEB	MAR	ABR	MAY	JUN	JUL	AGO	SET	OCT	NOV	DIC	
<b>I. MANUFACTURA PRIMARIA</b>	<b>-100,0</b>	<b>-100,0</b>	<b>-100,0</b>	<b>-100,0</b>	<b>-100,0</b>	<b>-100,0</b>	<b>-100,0</b>	-	-	-	-	-	-	<b>I. MANUFACTURA PRIMARIA</b>
<b>Refinación de metales</b>	<b>-100,0</b>	<b>-100,0</b>	<b>-100,0</b>	<b>-100,0</b>	<b>-100,0</b>	<b>-100,0</b>	<b>-100,0</b>	-	-	-	-	-	-	<b>Refinación de metales</b>
Cobre refinado	-	-	-	-	-	-	-	-	-	-	-	-	-	Cobre refinado
Plomo refinado	-100,0	-100,0	-100,0	-100,0	-100,0	-100,0	-	-	-	-	-	-	-	Plomo refinado
Zinc refinado	-100,0	-100,0	-100,0	-100,0	-100,0	-100,0	-	-	-	-	-	-	-	Zinc refinado
Plata refinada	-100,0	-100,0	-100,0	-100,0	-100,0	-100,0	-	-	-	-	-	-	-	Plata refinada
Zinc en polvo	-	-	-	-	-	-	-	-	-	-	-	-	-	Zinc en polvo
Trióxido de arsénico	-	-	-	-	-	-	-	-	-	-	-	-	-	Trióxido de arsénico
Bismuto	-100,0	-100,0	-100,0	-100,0	-100,0	-100,0	-	-	-	-	-	-	-	Bismuto
Otros 2/	-100,0	-100,0	-100,0	-100,0	-100,0	-100,0	-100,0	-	-	-	-	-	-	Otros 2/
<b>II. MANUFACTURA NO PRIMARIA</b>	<b>-8,0</b>	<b>10,9</b>	<b>-6,7</b>	<b>7,0</b>	<b>-3,2</b>	<b>-6,7</b>	<b>-2,4</b>	<b>-4,9</b>	<b>-2,5</b>	<b>-2,7</b>	<b>6,5</b>	<b>-14,0</b>	<b>-0,4</b>	<b>II. MANUFACTURA NO PRIMARIA</b>
<b>A. Alimentos</b>	<b>32,9</b>	<b>99,5</b>	<b>-30,7</b>	<b>-17,3</b>	<b>-5,0</b>	<b>-6,5</b>	<b>41,4</b>	<b>8,7</b>	<b>37,4</b>	<b>-16,3</b>	<b>9,3</b>	<b>16,7</b>	<b>35,9</b>	<b>A. Alimentos</b>
Condimentos	49,1	104,6	-30,0	-16,2	-1,0	-4,6	39,6	10,8	43,6	-13,9	11,2	18,3	35,9	Condimentos
Galletas	-34,7	50,3	-36,3	-28,5	-40,1	-22,7	65,0	-11,1	-7,6	-44,7	-8,4	1,0	35,0	Galletas
<b>B. Productos Químicos</b>	<b>-98,6</b>	<b>-64,0</b>	<b>-66,7</b>	<b>-79,2</b>	<b>-37,8</b>	<b>-78,7</b>	<b>-90,0</b>	<b>-79,3</b>	<b>-76,5</b>	<b>-64,3</b>	<b>-80,0</b>	<b>-77,8</b>	<b>-44,4</b>	<b>B. Productos Químicos</b>
Plásticos	-64,0	-64,0	-66,7	-79,2	-37,8	-78,7	-90,0	-79,3	-76,5	-64,3	-80,0	-77,8	-44,4	Plásticos
Acido sulfúrico	-100,0	-	-	-	-	-	-	-	-	-	-	-	-	Acido sulfúrico
Sulfato de cobre	-	-	-	-	-	-	-	-	-	-	-	-	-	Sulfato de cobre
Sulfato de zinc	-100,0	-	-	-	-	-	-	-	-	-	-	-	-	Sulfato de zinc
Otros 3/	-	-	-	-	-	-	-	-	-	-	-	-	-	Otros 3/
<b>C. Minerales No Metálicos</b>	<b>-5,7</b>	<b>9,9</b>	<b>-5,6</b>	<b>8,0</b>	<b>-3,1</b>	<b>-6,6</b>	<b>-3,2</b>	<b>-5,2</b>	<b>-3,2</b>	<b>-2,3</b>	<b>6,5</b>	<b>-14,7</b>	<b>-1,1</b>	<b>C. Minerales No Metálicos</b>
Cemento	-5,7	9,9	-5,6	8,0	-3,1	-6,6	-3,2	-5,2	-3,2	-2,3	6,5	-14,7	-1,1	Cemento
<b>TOTAL</b>	<b>-56,6</b>	<b>-55,3</b>	<b>-61,1</b>	<b>-56,5</b>	<b>-50,8</b>	<b>-46,9</b>	<b>-3,0</b>	<b>-4,9</b>	<b>-2,5</b>	<b>-2,7</b>	<b>6,5</b>	<b>-14,0</b>	<b>-0,4</b>	<b>TOTAL</b>

1/ Cifras preliminares. A precios de 1994

2/ Oro, Selenio, Teluro, Arsénico, Antimonio, entre otros.

3/ Oleum 105,62%.

FUENTE: Empresas manufactureras

ELABORACIÓN: BCRP. Sucursal Huancayo. Departamento de Estudios Económicos.



ANEXO 5

JUNÍN: EXPORTACIONES FOB POR TIPO DE PRODUCTOS 1/  
(Millones US\$)

TIPO	2 014	2 015												TIPO
	DIC	ENE	FEB	MAR	ABR	MAY	JUN	JUL	AGO	SET	OCT	NOV	DIC	
<b>Productos Tradicionales</b>	<b>57</b>	<b>47</b>	<b>49</b>	<b>64</b>	<b>81</b>	<b>96</b>	<b>103</b>	<b>82</b>	<b>66</b>	<b>67</b>	<b>62</b>	<b>63</b>	<b>101</b>	<b>Productos Tradicionales</b>
Agrícolas	3	1	1	1	1	4	8	9	7	7	6	3	2	Agrícolas
Mineros 2/	54	46	48	63	80	92	95	73	60	60	56	60	100	Mineros 2/
<b>Productos No Tradicionales</b>	<b>4</b>	<b>2</b>	<b>2</b>	<b>2</b>	<b>1</b>	<b>2</b>	<b>4</b>	<b>4</b>	<b>5</b>	<b>10</b>	<b>2</b>	<b>2</b>	<b>3</b>	<b>Productos No Tradicionales</b>
Agropecuarios	3	1	2	2	1	2	3	4	4	4	2	1	2	Agropecuarios
Pesqueros	0	0	0	0	0	0	0	0	0	1	0	0	0	Pesqueros
Textiles	0	0	0	0	0	0	0	0	0	0	0	0	0	Textiles
Maderas y papeles, y sus manufacturas	0	0	0	0	0	0	0	0	0	0	0	0	0	Maderas y papeles, y sus manufacturas
Químicos	0	0	0	0	0	0	0	0	0	0	0	0	0	Químicos
Minerales no metálicos	0	0	0	0	0	0	0	0	0	0	0	0	0	Minerales no metálicos
Sidero - metalúrgicos y joyería	0	0	0	0	0	0	0	0	0	4	0	0	0	Sidero - metalúrgicos y joyería
Metal - mecánicos	0	0	0	0	0	0	0	0	0	0	0	0	0	Metal - mecánicos
Otros no tradicionales	0	0	0	0	0	0	0	0	0	1	0	0	1	Otros no tradicionales
<b>TOTAL EXPORTACIONES</b>	<b>61</b>	<b>49</b>	<b>51</b>	<b>66</b>	<b>82</b>	<b>99</b>	<b>107</b>	<b>87</b>	<b>71</b>	<b>77</b>	<b>64</b>	<b>65</b>	<b>104</b>	<b>TOTAL EXPORTACIONES</b>

1/ Cifras Preliminares.

2/ Incluye minerales refinados.

FUENTE: SUNAT

ELABORACIÓN: BCRP. Sucursal Huancayo. Departamento de Estudios Económicos.



**ANEXO 6**





JUNÍN: EXPORTACIONES FOB DE PRODUCTOS TRADICIONALES 1/

(Millones US\$)

TIPO	2 014	2 015												TIPO
	DIC	ENE	FEB	MAR	ABR	MAY	JUN	JUL	AGO	SET	OCT	NOV	DIC	
<b>AGROPECUARIO</b>	<b>3</b>	<b>1</b>	<b>1</b>	<b>1</b>	<b>1</b>	<b>4</b>	<b>8</b>	<b>9</b>	<b>7</b>	<b>7</b>	<b>6</b>	<b>3</b>	<b>2</b>	<b>AGROPECUARIO</b>
Café														Café
Volumen (TM)	593	226	273	242	351	1 059	2 063	2 128	1 707	1 722	1 727	798	531	Volumen (TM)
Valor (Millones US\$)	3	1	1	1	1	4	8	8	7	7	6	3	2	Valor (Millones US\$)
Lana														Lana
Volumen (TM)	0	0	0	0	0	0	0	0	0	0	0	0	0	Volumen (TM)
Valor (Millones US\$)	0	0	0	0	0	0	0	0	0	0	0	0	0	Valor (Millones US\$)
Chancaca														Chancaca
Volumen (TM)	0	0	0	0	0	0	0	0	0	0	0	0	0	Volumen (TM)
Valor (Millones US\$)	0	0	0	0	0	0	0	0	0	0	0	0	0	Valor (Millones US\$)
Pieles														Pieles
Volumen (TM)	0	0	0	0	0	0	0	46	0	0	0	0	0	Volumen (TM)
Valor (Millones US\$)	0	0	0	0	0	0	0	1	0	0	0	0	0	Valor (Millones US\$)
<b>MINEROS</b>	<b>54</b>	<b>46</b>	<b>48</b>	<b>63</b>	<b>80</b>	<b>92</b>	<b>95</b>	<b>73</b>	<b>60</b>	<b>60</b>	<b>56</b>	<b>60</b>	<b>100</b>	<b>MINEROS</b>
Plata														Plata
Volumen (TM)	2 379	94	0	0	0	0	0	1 411	593	0	1 317	2 823	7 018	Volumen (TM)
Valor (Millones US\$)	6	0	0	0	0	0	0	3	1	0	3	7	16	Valor (Millones US\$)
Cobre														Cobre
Volumen (TM)	24 536	26 888	43 183	58 730	53 416	63 186	68 513	52 484	53 256	58 687	53 546	46 727	67 726	Volumen (TM)
Valor (Millones US\$)	25	28	44	59	56	66	79	55	51	52	48	43	54	Valor (Millones US\$)
Plomo														Plomo
Volumen (TM)	194	1 134	541	0	5 412	4 795	528	1 703	138	1 449	1 342	128	6 407	Volumen (TM)
Valor (Millones US\$)	1	2	1	0	15	15	4	4	1	3	2	1	15	Valor (Millones US\$)
Zinc														Zinc
Volumen (TM)	22 873	19 646	497	0	3 905	9 347	5 149	7 125	6 110	5 127	4 456	11 496	23 612	Volumen (TM)
Valor (Millones US\$)	6	13	0	0	3	7	5	6	4	4	3	7	13	Valor (Millones US\$)
Otros														Otros
Volumen (TM)	0	3 004	0	6 146	9 165	7 595	29 864	12 287	0	0	0	0	0	Volumen (TM)
Valor (Millones US\$)	0	1	0	1	2	1	5	2	0	0	0	0	0	Valor (Millones US\$)
<b>Minerales Refinados</b>	<b>16</b>	<b>2</b>	<b>2</b>	<b>3</b>	<b>4</b>	<b>2</b>	<b>2</b>	<b>3</b>	<b>2</b>	<b>1</b>	<b>0</b>	<b>3</b>	<b>2</b>	<b>Minerales Refinados</b>
• Plata refinada														• Plata refinada
Volumen (TM)	0	0	0	0	0	0	0	0	0	0	0	5	0	Volumen (TM)
Valor (Millones US\$)	0	0	0	0	0	0	0	0	0	0	0	3	0	Valor (Millones US\$)
• Cobre refinado														• Cobre refinado
Volumen (TM)	0	0	0	0	0	0	0	0	0	0	0	0	0	Volumen (TM)
Valor (Millones US\$)	0	0	0	0	0	0	0	0	0	0	0	0	0	Valor (Millones US\$)
• Plomo refinado														• Plomo refinado
Volumen (TM)	292	0	0	0	0	0	0	0	0	0	0	0	0	Volumen (TM)
Valor (Millones US\$)	1	0	0	0	0	0	0	0	0	0	0	0	0	Valor (Millones US\$)
• Zinc refinado														• Zinc refinado
Volumen (TM)	226	0	0	0	0	0	0	0	0	0	0	0	0	Volumen (TM)
Valor (Millones US\$)	1	0	0	0	0	0	0	0	0	0	0	0	0	Valor (Millones US\$)
• Oro refinado														• Oro refinado
Volumen (Kilogramos)	83	71	75	95	123	81	86	97	87	51	0	0	113	Volumen (Kilogramos)
Valor (Millones US\$)	2	2	2	3	4	2	2	3	2	1	0	0	2	Valor (Millones US\$)
• Otros refinados (TM)	1 394	0	0	0	0	0	0	0	0	0	0	0	0	• Otros refinados (TM)
• Otros refinados (mil US\$)	13	0	0	0	0	0	0	0	0	0	0	0	0	• Otros refinados (mil US\$)
<b>TOTAL</b>	<b>57</b>	<b>47</b>	<b>49</b>	<b>64</b>	<b>81</b>	<b>96</b>	<b>103</b>	<b>82</b>	<b>66</b>	<b>67</b>	<b>62</b>	<b>63</b>	<b>101</b>	<b>TOTAL</b>

1/ Cifras Preliminares.

FUENTE: SUNAT

ELABORACIÓN: BCRP. Sucursal Huancayo. Departamento de Estudios Económicos.



**ANEXO 7**

**JUNÍN: INGRESOS CORRIENTES DEL GOBIERNO CENTRAL**

(Millones de nuevos soles)

	2 014	2 015												
	DIC	ENE	FEB	MAR	ABR	MAY	JUN	JUL	AGO	SET	OCT	NOV	DIC	
<b>I. INGRESOS TRIBUTARIOS</b>	<b>35</b>	<b>39</b>	<b>30</b>	<b>33</b>	<b>45</b>	<b>28</b>	<b>30</b>	<b>33</b>	<b>37</b>	<b>38</b>	<b>37</b>	<b>41</b>	<b>41</b>	<b>I. INGRESOS TRIBUTARIOS</b>
<b>1). Impuesto a la Renta</b>	<b>17</b>	<b>22</b>	<b>16</b>	<b>19</b>	<b>29</b>	<b>15</b>	<b>13</b>	<b>17</b>	<b>19</b>	<b>19</b>	<b>19</b>	<b>20</b>	<b>21</b>	<b>1). Impuesto a la Renta</b>
Personas Naturales	5	7	4	4	4	4	4	4	4	4	4	4	5	Personas Naturales
Personas Jurídicas	12	14	11	11	11	9	9	12	14	14	14	15	14	Personas Jurídicas
Regularización	1	1	1	5	14	2	1	1	1	1	1	2	2	Regularización
<b>2). Impuesto a las Importaciones</b>	<b>0</b>	<b>0</b>	<b>0</b>	<b>0</b>	<b>0</b>	<b>0</b>	<b>0</b>	<b>0</b>	<b>0</b>	<b>0</b>	<b>0</b>	<b>0</b>	<b>0</b>	<b>2). Impuesto a las Importaciones</b>
<b>3). Impuesto General a las Ventas</b>	<b>13</b>	<b>14</b>	<b>11</b>	<b>10</b>	<b>11</b>	<b>8</b>	<b>12</b>	<b>11</b>	<b>13</b>	<b>13</b>	<b>13</b>	<b>16</b>	<b>14</b>	<b>3). Impuesto General a las Ventas</b>
<b>4). Imp. Selectivo al Consumo (ISC)</b>	<b>0</b>	<b>0</b>	<b>0</b>	<b>0</b>	<b>0</b>	<b>0</b>	<b>0</b>	<b>0</b>	<b>0</b>	<b>0</b>	<b>0</b>	<b>0</b>	<b>0</b>	<b>4). Imp. Selectivo al Consumo (ISC)</b>
<b>5). Otros Ingresos Tributarios</b>	<b>5</b>	<b>3</b>	<b>3</b>	<b>4</b>	<b>5</b>	<b>5</b>	<b>5</b>	<b>5</b>	<b>5</b>	<b>5</b>	<b>5</b>	<b>5</b>	<b>6</b>	<b>5). Otros Ingresos Tributarios</b>
<b>II. INGRESOS NO TRIBUTARIOS</b>	<b>4</b>	<b>1</b>	<b>1</b>	<b>2</b>	<b>1</b>	<b>1</b>	<b>2</b>	<b>1</b>	<b>2</b>	<b>2</b>	<b>2</b>	<b>1</b>	<b>3</b>	<b>II. INGRESOS NO TRIBUTARIOS</b>
<b>TOTAL INGRESOS ( I + II )</b>	<b>39</b>	<b>40</b>	<b>32</b>	<b>36</b>	<b>47</b>	<b>29</b>	<b>32</b>	<b>34</b>	<b>39</b>	<b>40</b>	<b>38</b>	<b>41</b>	<b>45</b>	<b>TOTAL INGRESOS ( I + II )</b>

Fuente: Superintendencia Nacional de Administración Tributaria - SUNAT

Elaboración: BCRP - Sucursal Huancayo.



**ANEXO 8**

**JUNÍN: EJECUCIÓN DEL PRESUPUESTO DE GASTOS DEL GOBIERNO NACIONAL 1/**

(Millones de nuevos soles)

	2 014	2 015												
	DIC	ENE	FEB	MAR	ABR	MAY	JUN	JUL	AGO	SET	OCT	NOV	DIC	
<b>GASTOS NO FINANCIEROS</b>	<b>186</b>	<b>98</b>	<b>80</b>	<b>89</b>	<b>123</b>	<b>81</b>	<b>99</b>	<b>125</b>	<b>99</b>	<b>105</b>	<b>106</b>	<b>150</b>	<b>220</b>	<b>GASTOS NO FINANCIEROS</b>
<b>a. GASTOS CORRIENTES</b>	<b>118</b>	<b>61</b>	<b>70</b>	<b>76</b>	<b>85</b>	<b>66</b>	<b>82</b>	<b>106</b>	<b>86</b>	<b>86</b>	<b>82</b>	<b>110</b>	<b>135</b>	<b>a. GASTOS CORRIENTES</b>
1. Personal y Obligaciones Sociales	30	33	26	28	27	28	29	32	30	26	26	50	33	1. Personal y Obligaciones Sociales
2. Pensiones y Otras Prest. Sociales	37	18	17	18	21	18	18	45	18	18	19	18	30	2. Pensiones y Otras Prest. Sociales
3. Bienes y Servicios	24	9	12	20	13	16	12	17	17	20	14	34	45	3. Bienes y Servicios
4. Donaciones y Transferencias 2/	0	0	0	0	0	0	0	0	0	0	0	1	2	4. Donaciones y Transferencias
5. Otros Gastos Corrientes	27	1	14	10	22	5	23	12	21	22	22	6	25	5. Otros Gastos Corrientes
<b>b. GASTOS DE CAPITAL</b>	<b>68</b>	<b>37</b>	<b>10</b>	<b>14</b>	<b>38</b>	<b>15</b>	<b>17</b>	<b>19</b>	<b>13</b>	<b>19</b>	<b>25</b>	<b>41</b>	<b>84</b>	<b>b. GASTOS DE CAPITAL</b>
1. Adquisición de Activos No Financieros	65	37	10	12	19	15	16	19	12	16	24	13	28	1. Adquisición de Activos No Financieros
2. Otros gastos de capital 3/	3	0	0	2	20	0	1	0	1	4	0	27	57	2. Otros gastos de capital

1/ Información actualizada al 31 de diciembre de 2015.

2/ Neto de transferencias intergubernamentales.

3/ Incluye donaciones y transferencias.

FUENTE: Ministerio de Economía y Finanzas

ELABORACIÓN: BCRP, Sucursal Huancayo. Departamento de Estudios Económicos.



**ANEXO 9**

**JUNÍN: EJECUCIÓN DEL PRESUPUESTO DE GASTOS DEL GOBIERNO REGIONAL 1/**

(Millones de nuevos soles)

	2 014	2 015												
	DIC	ENE	FEB	MAR	ABR	MAY	JUN	JUL	AGO	SET	OCT	NOV	DIC	
<b>GASTOS NO FINANCIEROS</b>	<b>119</b>	<b>81</b>	<b>71</b>	<b>70</b>	<b>96</b>	<b>88</b>	<b>129</b>	<b>111</b>	<b>88</b>	<b>100</b>	<b>121</b>	<b>131</b>	<b>275</b>	<b>GASTOS NO FINANCIEROS</b>
<b>a. GASTOS CORRIENTES</b>	<b>127</b>	<b>71</b>	<b>64</b>	<b>68</b>	<b>71</b>	<b>75</b>	<b>78</b>	<b>88</b>	<b>80</b>	<b>86</b>	<b>87</b>	<b>93</b>	<b>163</b>	<b>a. GASTOS CORRIENTES</b>
1. Personal y Obligaciones Sociales	77	55	49	48	51	53	54	61	54	55	58	61	75	1. Personal y Obligaciones Sociales
2. Pensiones y Otras Prest. Sociales	16	13	9	9	9	11	10	11	9	9	9	10	16	2. Pensiones y Otras Prest. Sociales
3. Bienes y Servicios	26	3	6	11	10	11	14	16	16	21	19	21	58	3. Bienes y Servicios
4. Donaciones y Transferencias	0	0	0	0	0	0	0	0	0	0	0	0	0	4. Donaciones y Transferencias
5. Otros Gastos Corrientes	9	0	0	0	0	0	0	0	0	0	0	0	14	5. Otros Gastos Corrientes
<b>b. GASTOS DE CAPITAL</b>	<b>-9</b>	<b>11</b>	<b>7</b>	<b>3</b>	<b>25</b>	<b>14</b>	<b>51</b>	<b>23</b>	<b>9</b>	<b>14</b>	<b>34</b>	<b>38</b>	<b>112</b>	<b>b. GASTOS DE CAPITAL</b>
1. Adquisición de Activos No Financieros	-9	11	7	3	25	14	16	23	9	14	34	38	112	1. Adquisición de Activos No Financieros
2. Otros gastos de capital 2/	0	0	0	0	0	0	35	0	0	0	0	0	0	2. Otros gastos de capital

1/ Información actualizada al 31 de diciembre de 2015.

2/ Incluye donaciones y transferencias.

FUENTE: Ministerio de Economía y Finanzas

ELABORACIÓN: BCRP, Sucursal Huancayo. Departamento de Estudios Económicos.

**ANEXO 10**

**JUNÍN: EJECUCIÓN DEL PRESUPUESTO DE GASTOS DE LOS GOBIERNOS LOCALES 1/**

(Millones de nuevos soles)

	2 014	2 015												
	DIC	ENE	FEB	MAR	ABR	MAY	JUN	JUL	AGO	SET	OCT	NOV	DIC	
<b>GASTOS NO FINANCIEROS</b>	<b>156</b>	<b>11</b>	<b>25</b>	<b>55</b>	<b>45</b>	<b>45</b>	<b>63</b>	<b>82</b>	<b>49</b>	<b>62</b>	<b>61</b>	<b>73</b>	<b>227</b>	<b>GASTOS NO FINANCIEROS</b>
<b>a. GASTOS CORRIENTES</b>	<b>52</b>	<b>9</b>	<b>19</b>	<b>25</b>	<b>25</b>	<b>25</b>	<b>28</b>	<b>31</b>	<b>28</b>	<b>30</b>	<b>28</b>	<b>29</b>	<b>59</b>	<b>a. GASTOS CORRIENTES</b>
1. Personal y Obligaciones Sociales	12	7	7	7	7	6	6	10	6	7	6	7	11	1. Personal y Obligaciones Sociales
2. Pensiones y Otras Prest. Sociales	4	1	1	2	2	2	3	2	3	4	3	2	6	2. Pensiones y Otras Prest. Sociales
3. Bienes y Servicios	30	2	10	15	15	16	17	17	16	16	18	17	37	3. Bienes y Servicios
4. Donaciones y Transferencias	5	0	0	1	0	0	1	2	3	3	1	2	4	4. Donaciones y Transferencias
5. Otros Gastos Corrientes	1	0	0	0	0	0	1	0	0	0	0	0	1	5. Otros Gastos Corrientes
<b>b. GASTOS DE CAPITAL</b>	<b>104</b>	<b>2</b>	<b>6</b>	<b>30</b>	<b>21</b>	<b>20</b>	<b>35</b>	<b>50</b>	<b>21</b>	<b>32</b>	<b>33</b>	<b>44</b>	<b>168</b>	<b>b. GASTOS DE CAPITAL</b>
1. Adquisición de Activos No Financieros	102	2	6	30	21	20	34	49	21	31	32	43	168	1. Adquisición de Activos No Financieros
2. Otros gastos de capital 2/	1	0	0	0	0	0	1	1	0	1	0	0	1	2. Otros gastos de capital

1/ Información actualizada al 31 de diciembre de 2015.

2/ Incluye donaciones y transferencias.

FUENTE: Ministerio de Economía y Finanzas

ELABORACIÓN: BCRP, Sucursal Huancayo. Departamento de Estudios Económicos



**ANEXO 11**

**JUNÍN: MOROSIDAD 1/**  
(En porcentajes)

ENTIDADES FINANCIERAS	2 014		2 015											ENTIDADES FINANCIERAS
	NOV	DIC	ENE	FEB	MAR	ABR	MAY	JUN	JUL	AGO	SET	OCT	NOV	
<b>I. BANCA MÚLTIPLE</b>	<b>5,4</b>	<b>5,4</b>	<b>5,9</b>	<b>5,9</b>	<b>6,0</b>	<b>6,1</b>	<b>6,1</b>	<b>6,0</b>	<b>6,2</b>	<b>6,1</b>	<b>5,8</b>	<b>5,9</b>	<b>5,7</b>	<b>I. BANCA MÚLTIPLE</b>
<b>II. INSTITUCIONES NO BANCARIAS</b>														<b>II. INSTITUCIONES NO BANCARIAS</b>
Financieras	5,9	5,5	6,1	6,1	6,1	5,9	5,6	4,7	4,7	4,8	4,8	5,5	5,4	Financieras
Cajas Municipales	4,0	3,5	3,8	3,9	3,8	3,7	3,8	3,6	3,4	3,4	3,4	3,3	3,4	Cajas Municipales
Cajas Rurales	8,9	8,3	8,2	8,6	10,2	9,9	9,0	8,9	8,8	8,9	6,4	4,0	3,9	Cajas Rurales
EDPYMEs	4,9	4,5	4,7	4,5	4,4	4,6	4,7	4,8	4,8	4,9	4,9	4,7	4,7	EDPYMEs
<b>III. ENTIDADES ESTATALES</b>														<b>III. ENTIDADES ESTATALES</b>
Banco de la Nación 2/	1,0	1,0	1,0	1,0	1,0	1,0	1,0	1,2	1,2	1,2	1,3	1,2	1,3	Banco de la Nación 2/
Agrobanco 3/	1,8	1,3	1,3	1,3	1,4	1,4	1,4	1,4	1,4	1,3	1,2	1,1	1,1	Agrobanco 3/
<b>TOTAL</b>	<b>4,8</b>	<b>4,6</b>	<b>5,0</b>	<b>5,0</b>	<b>5,0</b>	<b>5,1</b>	<b>5,0</b>	<b>4,9</b>	<b>4,9</b>	<b>4,9</b>	<b>4,7</b>	<b>4,7</b>	<b>4,7</b>	<b>TOTAL</b>

1/ Cifras preliminares.

2/ Sólo considera los créditos de consumo e hipotecario.

3/ No considera los créditos a las demás empresas del sector.

FUENTE: Superintendencia de Banca, Seguros y AFP

ELABORACIÓN: BCRP, Sucursal Huancayo. Departamento de Estudios Económicos