

**BANCO CENTRAL DE RESERVA DEL PERÚ**  
**SUCURSAL HUANCAYO**



**JUNÍN: Síntesis de Actividad Económica**  
**Noviembre 2015<sup>1</sup>**

**Departamento de Estudios Económicos**

*El Banco Central de Reserva del Perú (BCRP) ha considerado presentar un conjunto de indicadores sectoriales de actividad económica con la finalidad de poder realizar el seguimiento del desempeño de la economía departamental. Para el sector real, se ha utilizado el Valor Bruto de Producción a precios del año 2007 para los sectores disponibles. Cabe señalar que a partir de enero 2014, el Instituto Nacional de Estadística (INEI) ha realizado el cambio de año base (de 1994 a 2007) para la construcción del Producto Bruto Interno (PBI) nacional, estando en elaboración la desagregación departamental. En la medida que se publique referida información, el BCRP volvería a elaborar para cada departamento un indicador agregado de actividad económica.*

<sup>1</sup> En el presente informe participaron Francisco Callupe Casaño y Miguel Angel Campos Arias.

## ÍNDICE

	<i>Página</i>
<b>RESUMEN EJECUTIVO .....</b>	<b>3</b>
<b>I. ACTIVIDAD PRODUCTIVA.....</b>	<b>5</b>
1. Actividad primaria.....	5
1.1 Sector agropecuario.....	5
1.2 Sector minería.....	7
2. Otros indicadores sectoriales.....	8
2.1 Sector manufactura.....	8
2.2 Sector construcción.....	9
2.3 Arribos a los establecimientos de hospedaje .....	10
<b>II. SECTOR EXTERNO .....</b>	<b>11</b>
1. Exportaciones.....	11
<b>III. CRÉDITOS Y DEPÓSITOS .....</b>	<b>12</b>
1. Créditos.....	12
2. Depósitos .....	14
<b>IV. EJECUCIÓN PRESUPUESTAL.....</b>	<b>15</b>
1. Gasto corriente no financiero.....	15
2. Inversión pública .....	16
<b>V. ANEXOS .....</b>	<b>18</b>



## RESUMEN EJECUTIVO

---

### Principales hechos de importancia

- Al término de noviembre, la minería metálica registró un incremento de 62,7 por ciento, acumulando veintisiete meses de crecimiento consecutivo, explicado principalmente por la mayor producción de cobre (101,1 por ciento), a través de la Minera Chinalco que ejecuta el proyecto Toromocho, además de los aumentos en plomo, zinc, plata y molibdeno. De forma similar, el sector agropecuario registró un incremento de 13,4 por ciento en el mes, ante la mayor oferta de los sub sectores agrícola y pecuario.
- En cuanto a los otros indicadores de actividad económica en la región, destacó el incremento del crédito directo total (9,5 por ciento); crédito de consumo (10,7 por ciento); crédito hipotecario (9,8 por ciento); y los despachos de cemento (13,2 por ciento). Contrariamente, declinó los arribos a los establecimientos de hospedaje (-9,9 por ciento), la producción manufacturera (-14,0 por ciento) y la inversión pública (-34,8 por ciento).

### Actividad primaria

- El **sector agropecuario** creció 13,4 por ciento en el mes, ante la mayor oferta de los sub sectores agrícola (16,9 por ciento) y pecuario (4,9 por ciento), destacando en el primer caso la producción destinada al mercado interno y para el externo y agroindustria, principalmente por papa, piña, naranja, maíz choclo, mandarina, maíz amarillo duro y cacao; y en el sector pecuario, por leche, huevo y todas las carnes con excepción a la de ave. Entre enero y noviembre, aumentó 9,0 por ciento, ante el incremento en la producción de los sub sectores agrícola (9,1 por ciento) y pecuario (7,9 por ciento).
- La **actividad minera**, por veintisiete meses consecutivos, mantuvo una tasa de crecimiento positiva, incrementándose en el mes en 62,7 por ciento, debido principalmente a la mayor oferta de cobre (101,1 por ciento), como resultado de la superior oferta de Minera Chinalco que ejecuta el proyecto Toromocho; seguido por los incrementos en plomo (33,8 por ciento), zinc (23,8 por ciento), plata (28,8 por ciento) y molibdeno (157,4 por ciento). A partir de febrero 2014, se registró por primera vez la producción de molibdeno en Junín a cargo de Minera Chinalco, sumando 325 toneladas en el mes y 2 158 toneladas entre enero y noviembre. De igual forma, se registró oferta de oro por la Minera IRL, desde enero de 2014, sumando 62 565 gramos en el mes y 681 463 gramos en lo que va del año. Entre enero y noviembre, la actividad minera creció 62,4 por ciento, explicado principalmente por la mayor obtención de cobre (143,0 por ciento).

### Otros indicadores de actividad económica

- La **producción manufacturera**, a precios de 1994, se redujo 14,0 por ciento en el mes, debido a la menor producción de la manufactura no primaria, toda vez que la manufactura primaria fue nula por el cierre de operaciones de la empresa refinadora de minerales Doe Run (manufactura primaria) a mediados de 2014. El resultado negativo del mes se debió a la menor producción de cemento y de plástico; mientras que entre enero y noviembre cayó 34,4 por ciento, influenciado por la manufactura primaria.
- En noviembre, los **despachos de cemento** en Junín, a cargo de la empresa UNACEM (plantas de Condorcocha y Atocongo con las marcas Cemento Andino y Sol, respectivamente) aumentaron en 13,2 por ciento, luego de crecer en el mes previo en 24,2 por ciento. El resultado del mes se relacionó a la mayor inversión privada, destacando la construcción del nuevo centro comercial Open Plaza en la ciudad de Huancayo, toda vez que la inversión pública cayó en el mes en 34,8 por ciento. Entre enero y noviembre, los despachos acumularon una expansión de

6,9 por ciento, ante la mayor inversión privada, habiendo caído la inversión pública, en dicho periodo y en los tres niveles de gobierno, en 25,4 por ciento.

- Los **arribos a los establecimientos de hospedaje** disminuyeron en 9,9 por ciento en el mes, luego de registrar tasas positivas por seis meses consecutivos. El resultado del mes se asoció a la menor afluencia de visitantes nacionales (-10,1 por ciento), no obstante el incremento de extranjeros. En la misma línea, se registraron menores pernoctaciones (-13,7 por ciento), influenciado por visitantes nacionales y con ello la permanencia promedio del mes se redujo en 4,0 por ciento. Entre enero y noviembre, los arribos crecieron ligeramente en 0,4 por ciento, con respecto a similar periodo del año anterior, explicado por las mayores visitas de nacionales y extranjeros durante el tercer trimestre del año (fiestas patrias y festividades de La Virgen del Cocharcas), toda vez que la afluencia turística fue baja durante la Semana Santa por problemas en el tránsito de la carretera central.
- El **crédito directo total** en la región (S/. 4 302 millones) creció 9,5 por ciento respecto a igual mes del año 2014, impulsado por los mayores aumentos que se orientaron a los rubros de **consumo** (10,7 por ciento), **hipotecario** (9,8 por ciento) y **empresas** (8,9 por ciento). Respecto al mes previo, aumentó en 1,5 por ciento, sustentado en el incremento destinado para empresas, consumo e hipotecario.
- La **inversión pública** en el mes (S/. 94 millones) se contrajo en S/. 44 millones (-34,8 por ciento de variación real interanual), debido a inferiores gastos en los gobiernos Nacional y Regional. Entre enero y noviembre, se redujo en S/. 199 millones (-25,4 por ciento), por las menores inversiones en todos los niveles de gobierno, principalmente en el Gobierno Regional y las municipalidades. Respecto a los principales proyectos que se ejecutaron entre enero y noviembre, sobresalieron: “Mejoramiento de la carretera Satipo – Mazamari - Dv. Pangoa - Puerto Ocopa” con S/. 57,2 millones a cargo del Gobierno Central; el “Mejoramiento de la capacidad resolutive del hospital Daniel Alcides Carrión - Huancayo” con S/. 45,2 millones devengados por el Gobierno Regional; y la “Recuperación de los servicios de educación primaria y secundaria de la Institución Educativa emblemática Santa Isabel, Huancayo” con S/. 29,2 millones a cargo del Gobierno Regional.

**CUADRO N° 1**  
**OTROS INDICADORES DE ACTIVIDAD ECONÓMICA**  
(Variación % respecto a similar mes del año anterior)

	Jun.15	Jul.15	Ago.15	Set.15	Oct.15	Nov.15
Producción industrial 1/	↓ -3,0	↓ -4,9	↓ -2,5	↓ -2,7	↑ 6,5	↓ -14,0
Despachos de cemento 1/	↑ 1,5	↓ -0,5	↑ 5,0	↑ 16,6	↑ 24,2	↑ 13,2
Arribos a los establecimientos de hospedaje	↑ 11,7	↑ 6,7	↑ 9,8	↑ 3,9	↑ 11,8	↓ -9,9
Crédito total 2/	↑ 8,5	↑ 8,3	↑ 8,7	↑ 8,7	↑ 8,9	↑ 9,5
Crédito de consumo 2/	↑ 8,9	↑ 8,8	↑ 9,3	↑ 10,4	↑ 10,5	↑ 10,7
Crédito hipotecario 2/	↑ 13,5	↑ 12,9	↑ 11,4	↑ 9,9	↑ 9,9	↑ 9,8
Inversión pública 1/	↑ 7,1	↓ -13,2	↓ -71,6	↓ -28,0	↓ -9,8	↓ -34,8

1/ En términos reales.

2/ En términos nominales, con tipo de cambio fijo.

Fuentes: BCRP - Sucursal Huancayo, UNACEM, MINCETUR, SBS y MEF.

## I. ACTIVIDAD PRODUCTIVA

### 1. Actividad primaria

#### 1.1 Sector agropecuario

- La actividad agropecuaria creció 13,4 por ciento en el mes, ante la mayor producción de los sub sectores agrícola (16,9 por ciento) y pecuario (4,9 por ciento). De igual forma, en lo que va del año aumentó en 9,0 por ciento, ante la mayor oferta de las partes agrícola (9,1 por ciento) y pecuaria (7,9 por ciento), atribuido principalmente a la mayor producción agrícola para el mercado externo y agroindustria.

**CUADRO N° 2**  
**SECTOR AGROPECUARIO 1/**  
(Miles de toneladas)

Subsectores	Estructura Porcentual 2013 /2	Noviembre			Enero - Noviembre		
		2 014	2 015	Var.%	2 014	2 015	Var.%
<b>AGRÍCOLA</b>	<b>85,4</b>			<b>16,9</b>			<b>9,1</b>
<b>Orientada al mercado interno 2/</b>	<b>62,8</b>			<b>15,8</b>			<b>4,7</b>
Papa	12,8	3,7	14,7	297,3	395,7	416,5	5,3
Piña	8,4	27,6	32,5	17,7	300,4	333,2	10,9
Naranja	7,4	21,6	22,2	2,7	234,9	238,2	1,4
Plátano	4,7	17,1	16,5	-3,1	180,1	179,8	-0,2
Maíz Choclo	3,1	0,0	0,1	178,0	81,9	80,7	-1,5
Yuca	1,7	9,7	9,6	-0,5	70,8	71,3	0,7
Mandarina	2,3	0,2	0,3	34,0	47,9	48,9	1,9
Zanahoria	1,0	1,0	0,6	-39,4	37,2	33,6	-9,5
<b>Orientada al mercado externo y agroindustria 2/</b>	<b>22,6</b>			<b>43,4</b>			<b>26,6</b>
Café	18,4	0,0	0,0	-	30,2	39,4	30,4
Maíz A. Duro	0,7	0,4	0,4	20,1	17,2	17,1	-0,2
Cacao	3,5	0,3	0,5	47,0	12,2	14,9	22,6
<b>PECUARIO</b>	<b>14,6</b>			<b>4,9</b>			<b>7,9</b>
Carne de vacuno 3/	3,7	0,7	0,8	10,3	7,3	8,1	10,7
Carne de ave 3/	2,8	0,8	0,8	-2,6	7,9	8,4	6,5
Carne de ovino 3/	1,5	0,2	0,3	17,3	2,4	2,7	12,5
Leche	2,7	3,8	3,9	4,0	42,8	43,8	2,4
<b>SECTOR AGROPECUARIO</b>	<b>100,0</b>			<b>13,4</b>			<b>9,0</b>

1/ Cifras preliminares

2/ A precios de 2007.

3/ Peso neto

Fuente: Ministerio de Agricultura y Riego

Elaboración: BCRP, Sucursal Huancayo. Departamento de Estudios Económicos

- En noviembre, la parte agrícola aumentó en 16,9 por ciento, explicado por la mayor producción con destino al mercado interno (15,8 por ciento) y para el externo y agroindustria (43,4 por ciento), ante la mayor oferta de papa, piña, naranja, maíz choclo, mandarina, maíz amarillo duro y cacao. Respecto a papa y maíz choclo, se debió a los mayores precios de mercado y en chacra, lo que motivó el adelanto de la culminación de cosechas de la campaña chica; en piña, naranja y mandarina, por una mayor demanda; y en cacao, por la ampliación de la superficie en producción, ante una demanda estable y adecuados precios de mercado.

- La producción pecuaria aumentó 4,9 por ciento en noviembre, debido a la mayor oferta de leche, huevo y todas las carnes con excepción a la de ave; justificado en leche y huevo por mejores precios de mercado y de los rendimientos. Entre enero y noviembre, creció 7,9 por ciento, influenciado por la mayor producción de leche, huevo, lana, fibra de llama y todas las carnes con excepción a la de alpaca. Se calcula que la oferta actual de leche se encontraría entre 135 y 140 mil litros diarios, de los cuales el 70 por ciento se destina al mercado de Lima, concentrándose la mayor oferta en el Valle del Mantaro.
- En cuanto al avance de las siembras, en lo que va de la campaña agrícola 2015-2016, se instalaron 78 897 hectáreas, menor en 1 543 hectáreas (-1,9 por ciento) comparado a similar periodo de la campaña anterior. El resultado se explicó por la falta de lluvias en el Valle del Mantaro, principalmente en la margen izquierda del río Mantaro y en la zona sur del valle, por lo que cayeron las instalaciones de cultivos transitorios (1 346 hectáreas o 1,8 por ciento menos), sobresaliendo las caídas en papa, maíz amiláceo, cebada y trigo, entre los principales, además de maíz amarillo duro en la zona ceja de selva y selva. De igual forma, disminuyó la instalación de cultivos permanente (197 hectáreas o 4,4 por ciento menos), principalmente por pasto rye grass y plátanos.

**CUADRO N° 3**  
**SUPERFICIE SEMBRADA 1/**  
(Hectáreas)

	Campaña Agrícola 2/		Variación	
	2014-2015	2015-2016	Absoluta	Porcentual
<b>Cultivos Transitorios</b>	<b>75 961</b>	<b>74 615</b>	<b>-1 346</b>	<b>-1,8</b>
Papa	18 794	18 386	-408	-2,2
Maíz Amiláceo	7 358	6 941	-417	-5,7
Maíz Choclo	5 945	6 141	196	3,3
Cebada Grano	6 253	5 418	-835	-13,4
Yuca	4 576	4 579	3	0,1
Maíz A. Duro	4 789	4 361	-428	-8,9
Maca	3 467	4 256	789	22,8
Trigo	3 744	3 498	-246	-6,6
Avena Forrajera	3 001	3 092	91	3,0
Arveja Grano Verde	2 811	2 868	57	2,0
Otros	15 223	15 075	-148	-1,0
<b>Cultivos Permanentes</b>	<b>4 479</b>	<b>4 282</b>	<b>-197</b>	<b>-4,4</b>
Piña	1 587	1 605	18	1,1
Plátano	1 266	1 167	-99	-7,8
Cebada Forrajera	294	296	2	0,7
Pasto Rye Grass	335	229	-106	-31,6
Pasto Alfalfa	216	221	5	2,3
Otros	781	764	-17	-2,2
<b>TOTAL</b>	<b>80 440</b>	<b>78 897</b>	<b>-1 543</b>	<b>-1,9</b>

1/ Cifras preliminares

2/ De agosto a noviembre

Fuente: Dirección Regional de Agricultura - Junín

Elaboración: BCRP, Sucursal Huancayo. Departamento de Estudios Económicos



## 1.2 Sector minería

- La actividad minera sumó veintisiete meses de crecimiento continuo, aumentando en noviembre en 62,7 por ciento, ante la mayor oferta de cobre (101,1 por ciento), principalmente por la oferta de la Minera Chinalco en su mina Toromocho, cuya producción significó el 89,6 por ciento del total producido en el mes; seguido por los incrementos en plomo (33,8 por ciento), zinc (23,8 por ciento), plata (28,8 por ciento) y molibdeno (157,4 por ciento).
- Entre enero y noviembre, creció 62,4 por ciento, influenciado por la mayor obtención de concentrados de cobre (143,0 por ciento), plomo, zinc, plata, oro y molibdeno; explicado en el primer caso, por los resultados en la minera Chinalco (al representar el 89,4 por ciento del total) y la minera Argentum (que significó el 4,9 por ciento del total). En lo que va del año, la producción de cobre representó el 48 por ciento del VBP minero a precios de 2007, seguido de zinc (27 por ciento), plata (14 por ciento), molibdeno (6 por ciento) y plomo (4 por ciento). Así mismo, Chinalco, registró en el avance una producción de cobre (163 086 toneladas), zinc (15 375 toneladas), plata (148 406 kilogramos) y molibdeno (2 158 toneladas).

**CUADRO N° 4  
SECTOR MINERÍA 1/**

(Variación % real respecto a similar periodo del año anterior)

	Estructura Porcentual 2013 2/	Noviembre			Enero - Noviembre		
		2 014	2 015	Var. %	2 014	2 015	Var. %
Cobre (TMF)	7,8	10 236	20 583	101,1	75 032	182 351	143,0
Plomo (TMF)	22,6	3 338	4 466	33,8	38 691	41 541	7,4
Zinc (TMF)	0,0	22 077	27 339	23,8	232 438	263 317	13,3
Plata (Kg.f)	60,2	56 931	73 343	28,8	619 672	738 466	19,2
Oro (Grm.f)	9,4	63 152	62 565	-0,9	669 317	681 463	1,8
Molibdeno (TMF)	0,0	126	325	157,4	646	2 158	234,0
<b>TOTAL 1/ 2/</b>	<b>100,0</b>			<b>62,7</b>			<b>62,4</b>

1/ Cifras preliminares.

2/ A precios de 2007.

Fuente: Ministerio de Energía y Minas.

Elaboración: BCRP, Sucursal Huancayo. Departamento de Estudios Económicos.

**GRÁFICO N° 1  
CRECIMIENTO DE LA PRODUCCIÓN MINERA**  
(Variación % real respecto a similar mes del año anterior)

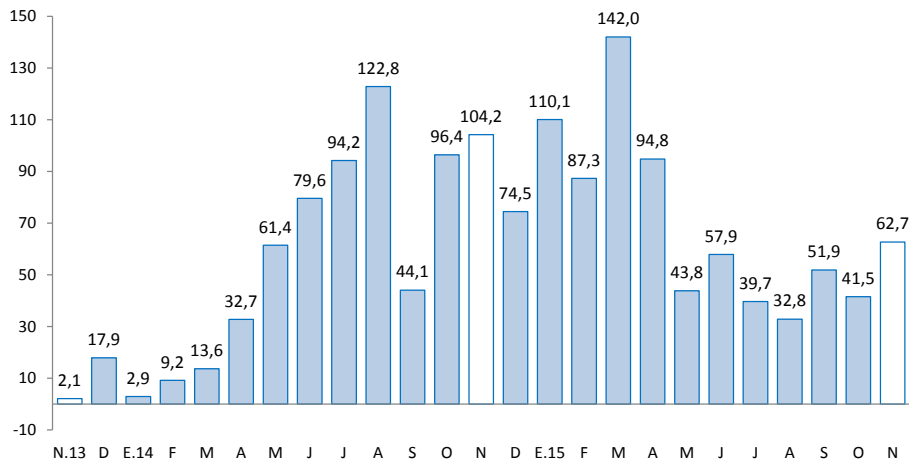

Fuente: MINEM.

Elaboración: BCRP, Sucursal Huancayo, Departamento de Estudios Económicos.

## 2. Otros indicadores sectoriales

### 1.1 Sector manufactura

- En noviembre, a precios de 1994, el desempeño de la actividad manufacturera fue negativa, luego de crecer en el mes previo. La caída de 14,0 por ciento en el mes se debió a la menor oferta de la manufactura no primaria, toda vez que el sub sector primario fue nulo, debido a la paralización de la empresa Doe Run en el complejo metalúrgico de La Oroya desde mediados de 2014. Entre enero y noviembre, cayó 34,4 por ciento, influenciado por los resultados negativos desde enero pasado, principalmente de la manufactura primaria.
- En la **manufactura no primaria**, la reducción de 14,0 por ciento en el mes se relacionó a la menor producción de cemento (-14,7 por ciento) en la planta Condorcocha de la empresa UNACEM; y por plástico (-77,8 por ciento), contrarrestado parcialmente por la mayor obtención de productos alimenticios (condimentos y galletas). Entre enero y noviembre, decreció en 1,9 por ciento, debido a la menor producción de cemento y productos químicos.

**CUADRO N° 5**  
**SECTOR MANUFACTURA 1/**  
(Variación % real respecto a similar periodo del año anterior)

	Estructura Porcentual 2013 2/	Noviembre	Enero - Noviembre
		Var. %	Var. %
<b>MANUFACTURA PRIMARIA</b>	<b>50,5</b>	<b>-</b>	<b>-100,0</b>
<b>Refinación de metales</b>	<b>50,5</b>	<b>-</b>	<b>-100,0</b>
Cobre refinado	0,0	-	-
Plomo refinado	13,1	-	-100,0
Zinc refinado	11,2	-	-100,0
Plata refinada	22,1	-	-100,0
Zinc en polvo	0,0	-	-
Trióxido de arsénico	0,0	-	-
Bismuto	1,0	-	-100,0
Otros 2/	3,0	-	-100,0
<b>MANUFACTURA NO PRIMARIA</b>	<b>49,5</b>	<b>-14,0</b>	<b>-1,9</b>
<b>Alimentos</b>	<b>1,1</b>	<b>16,7</b>	<b>4,4</b>
Condimentos	1,0	18,3	6,5
Galletas	0,2	1,0	-15,2
<b>Productos Químicos</b>	<b>2,0</b>	<b>-77,8</b>	<b>-72,7</b>
Plásticos	0,0	-77,8	-72,7
Acido sulfúrico	1,6	-	-
Sulfato de cobre	0,1	-	-
Sulfato de zinc	0,2	-	-
Otros 2/	0,0	-	-
<b>Minerales No Metálicos</b>	<b>46,4</b>	<b>-14,7</b>	<b>-2,0</b>
Cemento	46,4	-14,7	-2,0
<b>TOTAL</b>	<b>100,0</b>	<b>-14,0</b>	<b>-34,4</b>

1/ Cifras preliminares.

2/ A precios de 1994.

Fuente: Empresas manufactureras

Elaboración: BCRP, Sucursal Huancayo. Departamento de Estudios Económicos.





**GRÁFICO N° 2**  
**CRECIMIENTO DE LA MANUFACTURA NO PRIMARIA**  
 (Variación % real respecto a similar mes del año anterior)

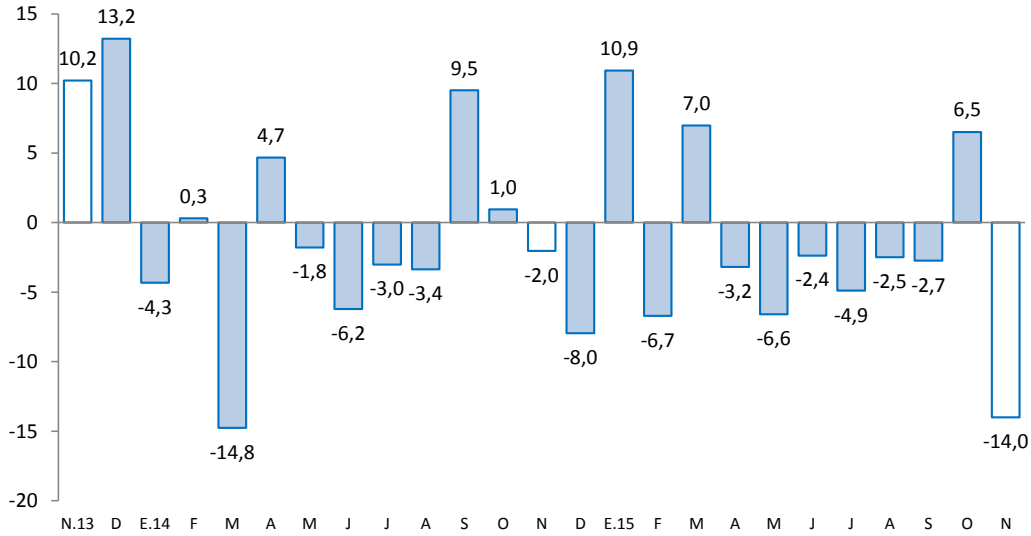

Fuente: Empresas Manufactureras

## 2.2 Sector construcción

- Los despachos de cemento en Junín, por la empresa UNACEM (plantas Condorcocha y Atocongo con las marcas Cemento Andino y Sol, respectivamente), crecieron por cuarto mes consecutivo, expandiéndose en el mes en 13,2 por ciento, ante la mayor inversión privada, destacando la construcción del centro comercial Open Plaza en la ciudad de Huancayo, toda vez que la inversión pública cayó en 34,8 por ciento en el mes, ante la reducción registrada en los gobiernos Nacional y Regional.

**GRÁFICO N° 3**  
**CRECIMIENTO DE LOS DESPACHOS DE CEMENTO**  
 (Variación % real respecto a similar mes del año anterior)

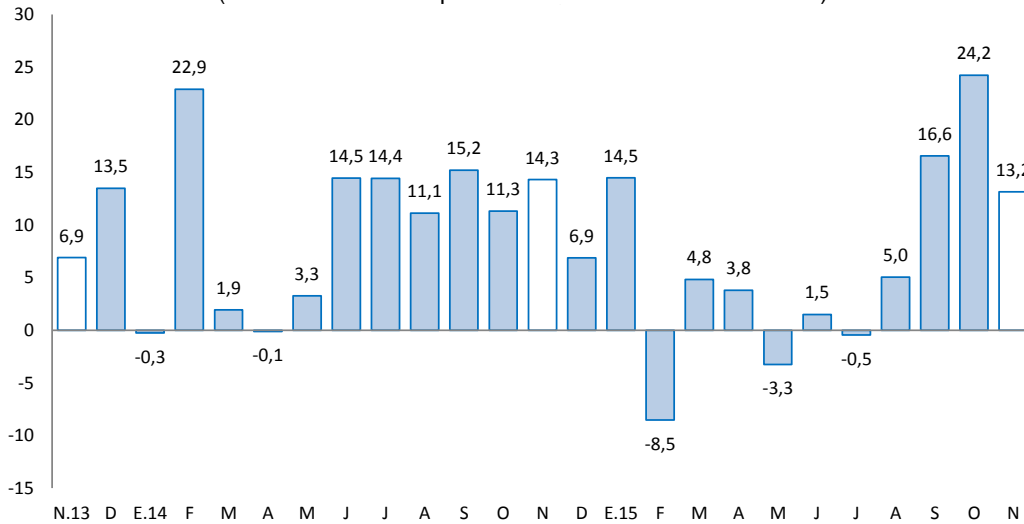

Fuente: BCRP, Sucursal Huancayo en base a información de UNACEM (Plantas Condorcocha y Atocongo).



- Entre enero y noviembre, aumentó 6,9 por ciento, influenciado por el resultado de enero (14,5 por ciento), setiembre (16,6 por ciento) y octubre (24,2 por ciento); las que se explicaron por la mayor inversión privada, toda vez que la inversión pública entre enero y noviembre se redujo en 25,4 por ciento, ante los menores montos devengados en los tres niveles de gobierno, principalmente en los sectores de salud, transportes, agropecuaria, cultura y deporte, energía, protección social y ambiente.
- En julio de 2012, Cementos Lima y Cemento Andino concretaron la fusión por absorción, dando origen a la nueva compañía Unión Andina de Cementos S.A.A. (UNACEM) a partir de diciembre de 2012.

### 2.3 Arribos a los establecimientos de hospedaje

- El número de arribos a los establecimientos de hospedaje durante el mes (82,1 miles) disminuyó en 9,9 por ciento, luego de seis meses de resultados positivos. La caída se explicó por la menor afluencia de visitantes nacionales, no obstante el aumento de extranjeros; mientras que las pernoctaciones y permanencia promedio del mes disminuyeron en 13,7 por ciento y 4,0 por ciento, respectivamente. Del total de arribos, el 99,4 por ciento fueron nacionales.
- Entre enero y noviembre, los arribos (943,4 miles) crecieron ligeramente en 0,4 por ciento respecto a similar periodo del año anterior, debido a la mayor afluencia durante el tercer trimestre de año (fiestas patrias y festividades de la Virgen de Cocharcas), toda vez que durante el primer semestre fue menor la visita de nacionales, principalmente durante “Semana Santa” por problemas en el tránsito de la carretera central. Del total de arribos, el 99,5 por ciento fueron nacionales, de los cuales el 48 por ciento procedió del propio departamento, seguido de Lima Metropolitana (27 por ciento), Lima provincias (9 por ciento) y Huancavelica (5 por ciento); mientras que en los extranjeros, de los 4 919 visitantes, el 22 por ciento provino de los Estados Unidos, seguido de España (11 por ciento), Colombia (8 por ciento), Francia (6 por ciento), Alemania (6 por ciento) y Brasil (5 por ciento), entre los principales.

**GRÁFICO N° 4**  
**CRECIMIENTO DE ARRIBOS A ESTABLECIMIENTOS DE HOSPEDAJE**  
(Variación %)

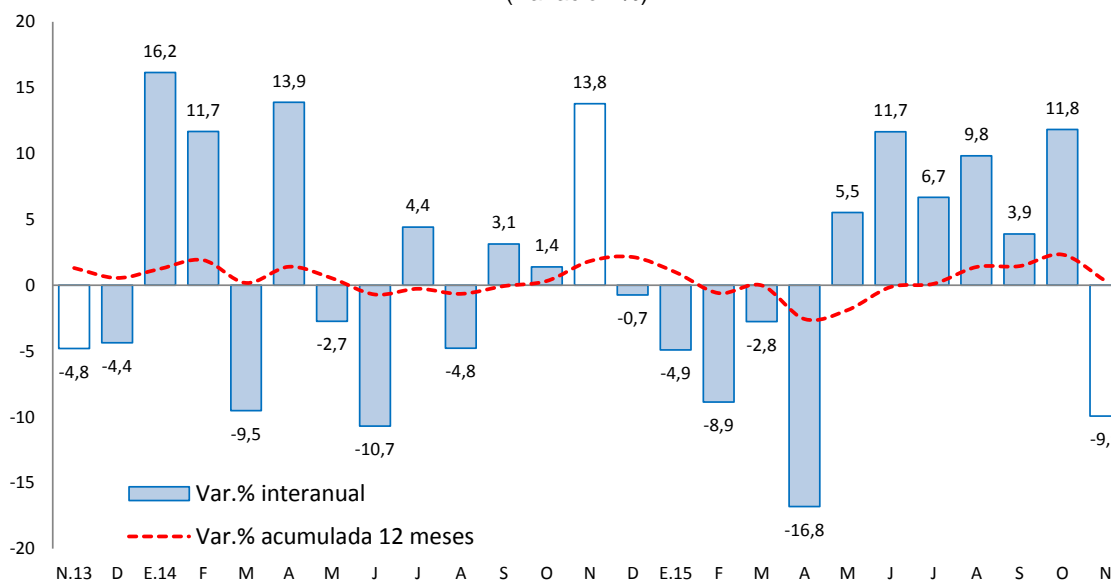

Fuente: Encuesta Mensual a Establecimientos de Hospedaje Temporal - MINCETUR

## II. SECTOR EXTERNO

### 1. Exportaciones

- Al término de noviembre, los envíos totalizaron US\$ 56 millones, inferior en US\$ 18 millones (-24,4 por ciento), debido a menores ventas de productos **tradicionales** (US\$ 15 millones o 21,9 por ciento menos) y de los **no tradicionales** (US\$ 3 millones o 63,1 por ciento menos); explicado en el primer caso por los menores envíos de café, y de los concentrados de plomo y zinc; siendo nulo los envíos de minerales refinados por inconvenientes en la producción de la empresa Doe Run desde julio de 2014. Respecto a los no tradicionales, la caída se asoció a cacao, jengibre, hortalizas, maíz, maca, quinua, y de los productos textiles y sidero-metalúrgicos y joyería.

**CUADRO N° 7**  
**EXPORTACIONES POR GRUPO DE PRODUCTOS 1/**  
(Valor FOB en millones de US\$)

TIPO	Estructura % 2013	Noviembre			Enero - Noviembre		
		2 014	2 015	Var. %	2 014	2 015	Var. %
<b>Productos Tradicionales</b>	<b>95,7</b>	<b>70</b>	<b>55</b>	<b>-21,9</b>	<b>785</b>	<b>757</b>	<b>-3,7</b>
Agropecuario	5,3	3	3	-15,5	44	47	6,8
Minero 2/	90,4	66	52	-22,3	742	710	-4,3
<b>Productos No Tradicionales</b>	<b>4,3</b>	<b>5</b>	<b>2</b>	<b>-63,1</b>	<b>34</b>	<b>37</b>	<b>8,9</b>
Agropecuarios	3,5	4	1	-74,7	27	27	-1,8
Pesquero	0,0	0	0	-	0	2	655 935,0
Textil	0,1	0	0	-33,8	1	1	-18,2
Maderas y papeles, y sus manf.	0,1	0	0	-48,3	1	1	32,1
Químicos	0,1	0	0	77,9	1	0	-100,0
Minerales no metálicos	0,0	0	0	-100,0	0	0	-86,4
Sidero - Metalúrgicos y joyería	0,3	0	0	-41,6	3	4	57,5
Metal - Mecánicos	0,0	0	0	-100,0	0	0	62,7
Otros No Tradicionales	0,0	0	0	1 459,9	0	2	499,3
<b>Total Exportaciones</b>	<b>100,0</b>	<b>74</b>	<b>56</b>	<b>-24,4</b>	<b>819</b>	<b>794</b>	<b>-3,1</b>

1/ Cifras Preliminares

2/ Incluye minerales refinados

Fuente: SUNAT.

Elaboración: BCRP, Sucursal Huancayo. Departamento de Estudios Económicos.

- Entre enero y noviembre, las ventas totalizaron US\$ 794 millones, inferior en US\$ 26 millones (-3,1 por ciento), ante los menores envíos de productos tradicionales en US\$ 29 millones (-3,7 por ciento); no obstante el incremento de los no tradicionales en US\$ 3 millones (8,9 por ciento más). Respecto a los **tradicionales**, que significaron el 95,3 por ciento del total, la contracción se justificó por la caída en las ventas de concentrados mineros de plata, plomo y zinc, y por la nula producción de refinados mineros, ante problemas en la empresa Doe Run desde mediados de 2014; mientras que el aumento de los **no tradicionales**, se relacionó a cacao, maíz, trucha en filete congelado, madera aserrada y productos sidero-metalúrgicos y joyería.
- Entre enero y noviembre, los mayores envíos se destinaron a China (45,5 por ciento), Corea del Sur (12,2 por ciento), Alemania (5,3 por ciento) y España (3,8 por ciento). Por productos, sobresalieron los concentrados de cobre (70,9 por ciento del total exportado), concentrados de zinc (6,3 por ciento), concentrados de plomo (6,0 por ciento), café (5,7 por ciento), oro (2,7 por ciento), concentrados de plata (1,8 por ciento), cacao (1,2 por ciento) y jengibre (1,1 por ciento), entre los principales.

### III. CRÉDITOS Y DEPÓSITOS <sup>2</sup>

#### 1. Créditos

- El crédito en Junín, al término de noviembre, sumaron S/. 4 302 millones, incrementándose en 9,5 por ciento comparado a igual mes de 2014 y en 1,5 por ciento respecto al mes anterior. En relación a noviembre 2014, se explicó por los mayores montos otorgados en créditos a personas (10,4 por ciento) y empresas (8,9 por ciento), destacando en el primer caso el incremento observado en créditos de consumo (10,7 por ciento), en relación al aumento observado en créditos hipotecarios (9,8 por ciento). El resultado en créditos para consumo se explicó por los mayores montos del Banco de la Nación, la Banca Múltiple, Cajas Municipales, Cajas Rurales y Financieras; mientras que en los hipotecarios, fue por la Banca Múltiple, Cajas Municipales y las Financieras. En cuanto a los créditos a empresas, se asoció al incremento en las medianas, pequeñas y micro empresas, sobresaliendo los montos colocados por Agrobanco (café, cacao y piña principalmente), la Banca Múltiple, Cajas Municipales y Edpymes. Contrariamente, se redujo en las Cajas Rurales y Financieras.
- Por **tipo de moneda**, los créditos estuvieron conformados en un 94,1 por ciento por moneda nacional y en 5,9 por ciento en moneda extranjera, registrándose una tasa de dolarización baja (5,9 por ciento) en comparación al promedio nacional (27,6 por ciento). Respecto de noviembre 2014 y del mes previo, aumentaron los saldos en moneda nacional (13,6 por ciento y 1,5 por ciento, respectivamente); mientras que en moneda extranjera se redujo en 30,5 por ciento respecto al año anterior. Los saldos en moneda extranjera sumaron US\$ 86 millones, los que calculados a un tipo de cambio contable decrecieron en 19,6 por ciento respecto de noviembre 2014 (-30,5 por ciento con tipo de cambio fijo).

**CUADRO Nº 8**  
**JUNÍN: CRÉDITO DIRECTO**  
(Saldos en millones de nuevos soles)

	Saldos en millones de nuevos soles		Tasa de crecimiento (%)	
	oct-15	nov-15	Mes	12 Meses
<b>Banco de la Nación 1/</b>	<b>173</b>	<b>174</b>	<b>0,4</b>	<b>8,7</b>
<b>Agrobanco 2/</b>	<b>190</b>	<b>193</b>	<b>1,6</b>	<b>10,9</b>
<b>Banca Múltiple</b>	<b>2 307</b>	<b>2 327</b>	<b>0,9</b>	<b>7,8</b>
<b>Instituciones No Bancarias</b>	<b>1 567</b>	<b>1 608</b>	<b>2,6</b>	<b>12,0</b>
Financieras	459	469	2,1	-3,9
Cajas Municipales	994	1 021	2,7	23,1
Cajas Rurales	10	11	17,3	-39,8
Edpymes	104	107	2,7	7,9
<b>Total</b>	<b>4 237</b>	<b>4 302</b>	<b>1,5</b>	<b>9,5</b>
<b>Empresas</b>	<b>2 529</b>	<b>2 577</b>	<b>1,9</b>	<b>8,9</b>
<b>Personas</b>	<b>1 708</b>	<b>1 725</b>	<b>1,0</b>	<b>10,4</b>
Consumo	1 237	1 250	1,0	10,7
Hipotecario	470	475	1,0	9,8
MN	3 988	4 046	1,5	13,6
ME	249	255	2,6	-30,5
ME (Mill. US\$)	84	86	2,6	-30,5

1/ Considera sólo los créditos de consumo e hipotecario.

2/ No considera los créditos a las demás empresas del sistema financiero

Fuente: Superintendencia de Banca, Seguro y AFP.

Elaboración: BCRP, Sucursal Huancayo. Departamento de Estudios Económicos.

<sup>2</sup> Se presentan los saldos de los créditos y depósitos al cierre de operaciones de noviembre de 2015. Cabe destacar que los saldos de las cuentas expresadas en moneda extranjera se valúan al tipo de cambio constante de diciembre de 2014 (S/. 2,98 por dólar), a fin de aislar el efecto de la valuación cambiaria sobre los saldos en dicha moneda.

- En cuanto a la **composición**, el 59,9 por ciento se dirigió al segmento empresarial, el 29,1 por ciento para consumo y el 11,0 por ciento restante al sector hipotecario.

**GRÁFICO Nº 6**  
**JUNÍN: CRECIMIENTO DEL CREDITO DIRECTO**  
 (Variación % respecto a similar mes del año anterior)

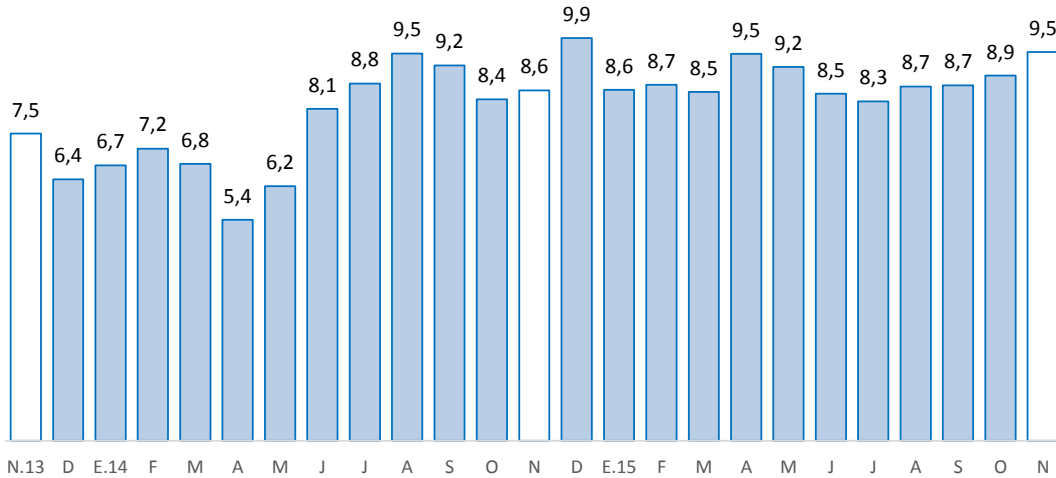

Fuente: Superintendencia de Banca, Seguros y AFP.  
 Elaboración: BCRP, Sucursal Huancayo. Departamento de Estudios Económicos.

- Por su parte, la **morosidad** en Junín, correspondiente al mes de octubre 2015, fue 4,7 por ciento, no variando respecto a su similar del año pasado, y tampoco a la tasa registrada en el mes previo. Interanualmente, los mayores ratios se registraron en la Banca Múltiple (5,9 por ciento), Financieras (5,5 por ciento) y las Edpymes (4,7 por ciento).

**GRÁFICO Nº 7**  
**JUNÍN: TASA DE MOROSIDAD 1/ 2/**  
 (Porcentaje)

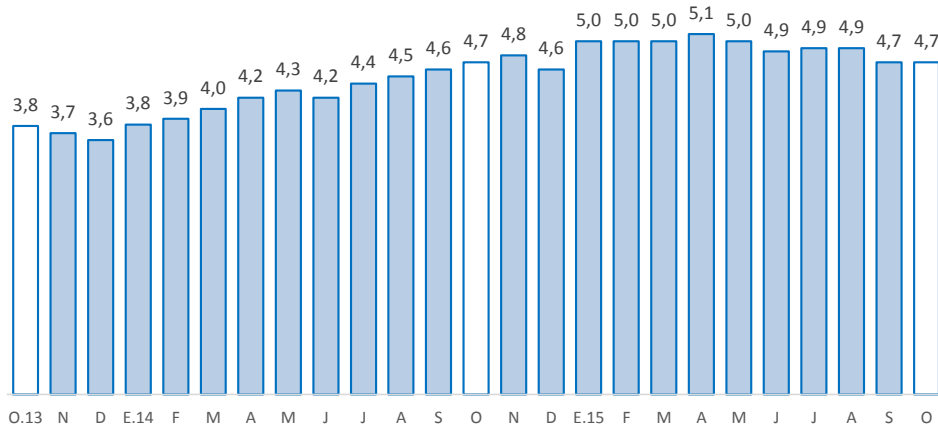

Fuente: SBS y AFP  
 1/ Morosidad = (créditos vencidos + créditos en cobranza judicial) / colocaciones brutas.  
 2/ Preliminar  
 Fuente: Superintendencia de Banca, Seguros y AFP.  
 Elaboración: BCRP, Sucursal Huancayo. Departamento de Estudios Económicos.



## 2. Depósitos

- En noviembre, los depósitos, que totalizaron S/. 2 585 millones, aumentaron en 11,9 por ciento respecto de noviembre 2014, y en 0,5 por ciento comparado al mes previo. El incremento interanual se debió a los mayores montos en depósitos en ahorro (12,5 por ciento), a plazo (11,8 por ciento) y a la vista (10,7 por ciento), por la oferta de mejores tasas para depósitos a plazo fijo y por CTS. Respecto al mes previo, el aumento se debió a los depósitos a plazo, principalmente en las Cajas Municipales y Banca Múltiple.
- Según **composición**, los depósitos en ahorro concentraron el 41,6 por ciento del total, seguido por los depósitos a plazo (39,4 por ciento) y a la vista (19,0 por ciento).
- Por **tipo de moneda**, el 84,7 por ciento del total fue captado en moneda nacional y en 15,3 por ciento en moneda extranjera, registrándose una menor tasa de dolarización (15,3 por ciento) respecto del promedio nacional (43,1 por ciento). Comparado a noviembre 2014 y al mes previo, aumentaron los depósitos en moneda nacional y en moneda extranjera. Los saldos en moneda extranjera sumaron US\$ 132 millones, los que calculados con un tipo de cambio contable aumentaron interanualmente en 30,7 por ciento (13,0 por ciento con tipo de cambio fijo).

**CUADRO N° 9**  
**JUNÍN: DEPÓSITOS**  
(Saldos en millones de nuevos soles)

	Saldos en millones de nuevos soles		Tasa de crecimiento (%)	
	oct-15	nov-15	Mes	12 Meses
<b>Banco de la Nación</b>	<b>470</b>	<b>460</b>	<b>-2,1</b>	<b>13,8</b>
<b>Banca Múltiple</b>	<b>1 229</b>	<b>1 236</b>	<b>0,6</b>	<b>9,6</b>
<b>Instituciones No Bancarias</b>	<b>873</b>	<b>889</b>	<b>1,8</b>	<b>14,2</b>
Financieras	88	86	-3,1	8,2
Cajas Municipales	774	792	2,2	14,8
Cajas Rurales	10	11	10,7	24,4
<b>TOTAL</b>	<b>2 571</b>	<b>2 585</b>	<b>0,5</b>	<b>11,9</b>
Vista	513	490	-4,4	10,7
Ahorro	1 076	1 075	-0,1	12,5
A plazo	983	1 019	3,7	11,8
MN	2 184	2 190	0,3	11,7
ME	387	394	1,8	13,0
ME (Mill. US\$)	130	132	1,8	13,0

Fuente: Superintendencia de Banca, Seguro y AFP.

Elaboración: BCRP, Sucursal Huancayo. Departamento de Estudios Económicos.

**GRÁFICO Nº 8**  
**JUNÍN: CRECIMIENTO DE LOS DEPÓSITOS**  
 (Variación % respecto a similar mes del año anterior)

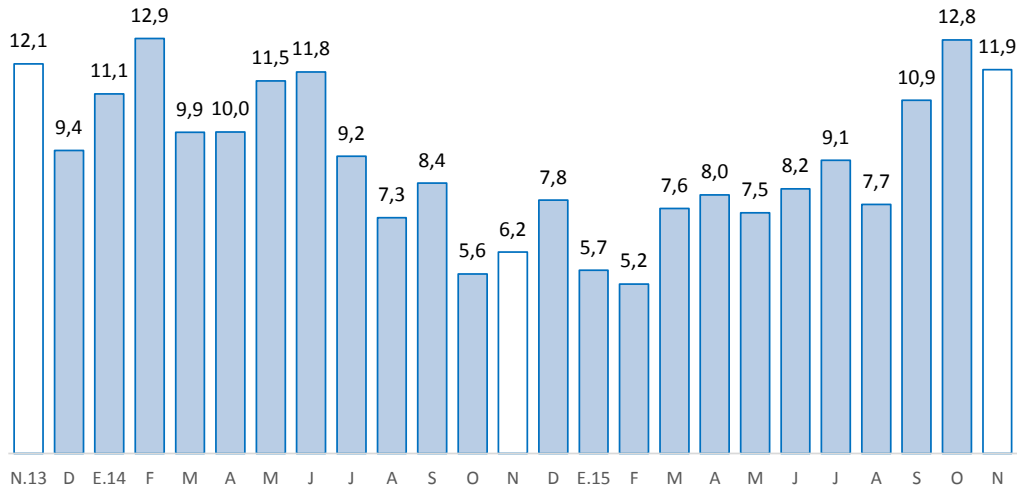

Fuente: Superintendencia de Banca, Seguros y AFP.

Elaboración: BCRP, Sucursal Huancayo. Departamento de Estudios Económicos

#### IV. EJECUCIÓN PRESUPUESTAL

##### 1. Gasto corriente no financiero

- La ejecución presupuestal del gasto corriente no financiero, neto de transferencias intergubernamentales, en noviembre (S/. 232 millones), se incrementó en S/. 71 millones (38,5 por ciento de variación real) respecto de similar mes del año anterior, debido a mayores gastos nominales en todos los niveles de gobierno, explicado en general por el incremento en los montos devengados en personal y obligaciones sociales, y por compras de bienes y servicios.
- Entre enero y noviembre, sumó S/. 2 046 millones, superior en S/. 178 millones (5,9 por ciento en términos reales), principalmente ante mayores gastos en el Gobierno Nacional (S/. 145 millones más). En general, el incremento se sustentó en los pagos de remuneraciones y obligaciones sociales, y por compras de bienes y servicios.

**CUADRO Nº 10**  
**GASTO CORRIENTE NO FINANCIERO 1/ 2**  
 (Millones de nuevos soles)

	Noviembre			Enero - Noviembre		
	2 014	2 015	Var.% real	2 014	2 015	Var.% real
Gobierno Nacional	54	110	95,8	764	909	15,0
Gobierno Regional	83	93	7,7	829	860	0,3
Gobiernos locales	24	29	16,7	275	277	-2,6
<b>Total</b>	<b>161</b>	<b>232</b>	<b>38,5</b>	<b>1 868</b>	<b>2 046</b>	<b>5,9</b>

1/ Información actualizada al 30 de noviembre de 2015.

2/ Neto de transferencias intergubernamentales. Comprende pensiones y otros gastos corrientes.

Fuente: Ministerio de Economía y Finanzas

Elaboración: BCRP, Sucursal Huancayo. Departamento de Estudios Económicos

## 2. Inversión pública

- La inversión pública en Junín, correspondiente a los tres niveles de gobierno, totalizó en noviembre S/. 94 millones, inferior en S/. 44 millones (-34,8 por ciento menos en términos reales) ante menores gastos en los gobiernos Nacional (S/. 26 millones menos) y Regional (S/. 21 millones menos). En el conjunto de los tres niveles de gobierno, las disminuciones se registraron en los sectores de salud (S/. 32,7 millones menos), transporte (S/. 17,4 millones menos), y agropecuaria (S/. 11,9 millones menos).
- Entre enero y noviembre, acumuló una ejecución de S/. 673 millones, menor en S/. 199 millones (-25,4 por ciento en términos reales), ante menores inversiones en los tres niveles de gobierno, principalmente del Gobierno Regional (S/. 129 millones o 42,2 por ciento menos) y las municipalidades (S/. 40 millones o 15,2 por ciento menos). En los tres niveles de gobierno, la reducción en los montos devengados se encontraron en salud (S/. 159,8 millones menos), transportes (S/. 67,0 millones menos), agropecuaria (S/. 31,7 millones menos), y cultura y deporte (S/. 16,5 millones de reducción).

**CUADRO Nº 11**  
**INVERSIÓN PÚBLICA 1/ 2/**  
(Millones de nuevos soles)

	Noviembre			Enero - Noviembre		
	2 014	2 015	Var.% real	2 014	2 015	Var.% real
Gobierno Nacional	39	13	-67,8	221	191	-16,2
Gobierno Regional	59	38	-38,5	322	192	-42,2
Gobiernos locales	41	43	2,5	329	289	-15,2
<b>Total</b>	<b>139</b>	<b>94</b>	<b>-34,8</b>	<b>872</b>	<b>673</b>	<b>-25,4</b>

1/ Información actualizada al 30 de noviembre de 2015.

2/ Comprende la adquisición de activos no financieros

Fuente: Ministerio de Economía y Finanzas

Elaboración: BCRP, Sucursal Huancayo. Departamento de Estudios Económicos.

**GRÁFICO Nº 9**  
**CRECIMIENTO DE LA INVERSIÓN PÚBLICA**  
(Variación % real)

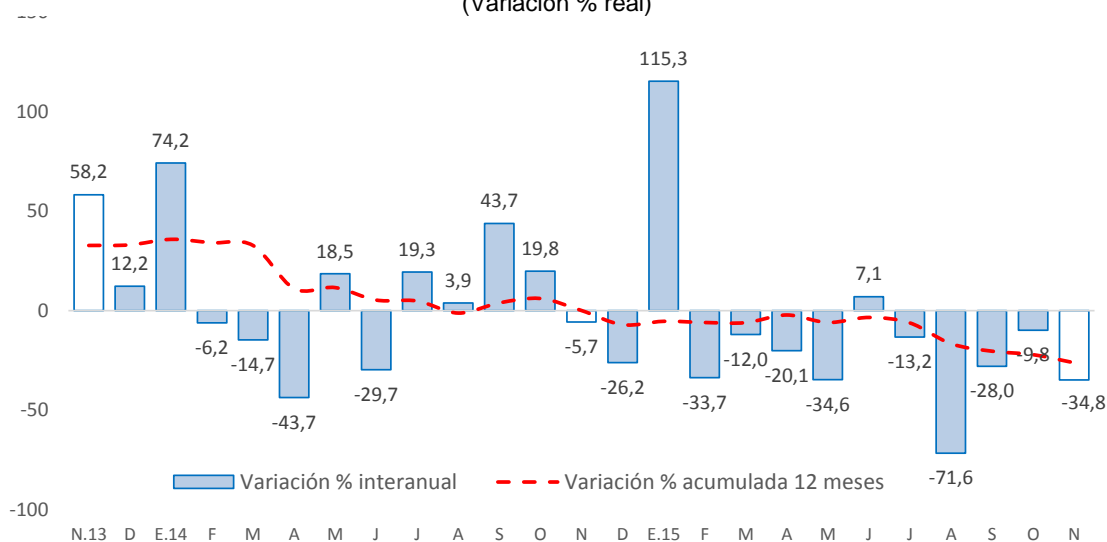

Fuente: Ministerio de Economía y Finanzas



- En cuanto a la inversión pública, entre enero y noviembre 2015 se ejecutó en Junín el 51,8 por ciento de su Presupuesto Institucional Modificado (PIM), que sumó en el avance S/. 1 298,7 millones. El Gobierno Nacional registró un avance del 62,5 por ciento, seguido por el Gobierno Regional (55,9 por ciento) y los municipios (44,6 por ciento).

### **Principales proyectos**

- Entre los principales proyectos que se ejecutaron entre enero y noviembre de 2015, destacaron en el Gobierno Nacional: “Mejoramiento de la carretera Satipo - Mazamari - Pangoa – Puerto Ocopa”, con un gasto de S/. 57,2 millones; “Construcción del puente Puerto Ocopa y accesos”, con un gasto de S/. 23,0 millones; y la “Construcción del túnel Yanango y accesos”, con un gasto de S/. 21,2 millones.
- En el Gobierno Regional, “Mejoramiento de la capacidad resolutive del hospital Daniel Alcides Carrión de Huancayo”, con un gastó de S/. 45,2 millones; “Recuperación de los servicios de educación primaria y secundaria de la institución educativa emblemática Santa Isabel, distrito Huancayo, provincia Huancayo”, con S/. 29,2 millones; y la “Implementación del Instituto Regional de Enfermedades Neoplásicas de la Macro Región del Centro del Perú” con S/. 27,1 millones.
- En los gobiernos locales, la “Instalación, mejoramiento y ampliación integral de los servicios de agua potable y alcantarillado en los anexos de Maravilca, Chimpamarca, Hualianta, Paccha y centro urbano de Matahuasi, distrito de Matahuasi - Concepción”, con S/. 8,4 millones; el “Mejoramiento vial de las calles del casco urbano, en la localidad de Quilcas, distrito de Quilcas - Huancayo”, con S/. 6,7 millones; y el “Mejoramiento e implementación de la institución educativa integrada N° 31511, Lorenzo Alcalá Pomalaza, del distrito de Concepción, provincia de Concepción”, con S/. 6,7 millones.

## V. ANEXOS



ANEXO 1

JUNÍN: PRODUCCIÓN AGROPECUARIA 1/

(En toneladas métricas)

CULTIVOS	2 014		2 015										CULTIVOS	
	NOV	DIC	ENE	FEB	MAR	ABR	MAY	JUN	JUL	AGO	SET	OCT		NOV
<b>AGRÍCOLA</b>														<b>AGRÍCOLA</b>
<b>CONSUMO INTERNO</b>														<b>CONSUMO INTERNO</b>
Ajo	0	0	0	0	0	26	348	1 491	1 173	312	0	8	0	Ajo
Arroz Cáscara	0	20	14	94	331	1 118	1 405	1 080	220	83	120	78	27	Arroz Cáscara
Arveja Grano Seco	2	0	0	0	2	31	841	1 179	33	0	0	0	2	Arveja Grano Seco
Arveja Grano Verde	1 253	1 880	3 760	4 203	4 591	4 823	2 953	1 123	1 375	1 862	1 370	883	1 340	Arveja Grano Verde
Cebada Grano	0	0	0	0	0	0	1 386	14 121	7 479	877	45	0	0	Cebada Grano
Cebolla	437	551	561	519	776	1 253	907	743	716	691	477	367	467	Cebolla
Espinaca	874	1 381	1 360	989	697	560	1 248	922	1 019	556	794	880	1 330	Espinaca
Frijol Grano Seco	170	242	408	290	279	325	482	537	906	837	396	217	155	Frijol Grano Seco
Haba Grano Seco	0	0	0	0	0	41	1 252	2 130	280	5	0	0	0	Haba Grano Seco
Haba Grano Verde	639	936	1 112	2 291	3 622	5 150	2 825	382	203	303	387	403	792	Haba Grano Verde
Lechuga	633	835	659	540	451	396	475	686	434	553	441	435	413	Lechuga
Maíz Amiláceo	0	0	0	0	0	175	4 631	10 372	3 080	759	16	0	0	Maíz Amiláceo
Maíz Choclo	35	907	4 110	9 344	14 118	39 436	12 923	155	110	16	145	234	98	Maíz Choclo
Mandarina	236	190	1 158	1 832	3 049	6 626	8 950	9 698	8 293	5 682	2 724	543	316	Mandarina
Mashua	0	0	0	0	6	402	1 524	1 214	115	0	0	0	0	Mashua
Naranja	21 628	20 464	21 224	18 185	18 626	20 756	24 496	29 042	26 556	20 983	17 337	18 800	22 223	Naranja
Oca	0	0	0	0	0	759	1 507	899	156	0	0	0	0	Oca
Olluco	0	182	251	795	1 542	3 677	5 039	4 297	999	107	32	6	94	Olluco
Palta	4 731	5 905	5 054	2 964	2 570	2 411	1 859	738	629	577	921	3 192	4 575	Palta
Papa	3 709	14 020	27 511	25 803	41 929	82 967	93 057	91 070	31 987	4 627	1 355	1 484	14 734	Papa
Papaya	1 061	1 293	1 007	925	922	967	942	917	870	737	835	888	1 001	Papaya
Piña	27 649	28 232	33 157	32 703	32 316	35 498	32 931	29 747	27 083	23 627	26 005	27 623	32 534	Piña
Plátano	17 065	17 652	18 513	14 925	16 789	17 700	17 606	16 064	16 036	14 199	15 121	16 308	16 543	Plátano
Yuca	9 683	9 135	7 208	5 976	6 127	6 013	5 901	5 605	4 316	5 196	6 617	8 747	9 639	Yuca
Zanahoria	991	2 338	4 025	5 423	5 815	5 441	5 009	2 919	1 636	1 201	915	628	601	Zanahoria
Zapallo	141	110	320	523	392	332	288	179	67	119	120	119	149	Zapallo
Otros Cons. Interno	9 775	10 410	11 038	11 587	12 319	12 774	14 803	23 756	16 768	9 933	9 644	9 943	10 836	Otros Cons. Interno
<b>INDUSTRIAL Y/O EXP.</b>														<b>INDUSTRIAL Y/O EXP.</b>
Cacao	308	206	169	336	1 266	1 956	2 599	2 669	1 995	1 599	1 261	643	453	Cacao
Café	0	0	0	1 459	5 115	9 066	9 863	9 532	2 672	1 368	317	0	0	Café
Maíz A. Duro	365	409	1 816	3 611	4 210	3 256	1 131	151	89	947	972	523	439	Maíz A. Duro
Otros Industrial y/o Exp.	4	0	0	0	0	0	0	0	4	31	31	14	1	Otros Industrial y/o Exp.
<b>PECUARIO</b>														<b>PECUARIO</b>
<b>CARNE 2/</b>														<b>CARNE 2/</b>
Carne Ave	817,3	831,2	879,3	814,7	776,5	637,2	674,2	699,1	781,5	795,2	770,7	803,0	796,4	Carne Ave
Carne Ovino	217,5	221,0	241,3	239,1	229,6	231,2	238,1	246,7	254,9	255,3	250,4	240,8	255,2	Carne Ovino
Carne Porcino	308,9	342,9	295,4	284,1	288,6	290,6	303,2	306,0	321,5	315,2	311,6	313,7	317,0	Carne Porcino
Carne Vacuno	690,9	722,7	658,3	729,6	737,5	737,0	742,7	755,1	773,0	756,8	742,5	728,0	761,8	Carne Vacuno
Carne Caprino	3,0	3,3	3,0	3,1	3,2	3,2	3,3	3,5	3,4	3,7	3,8	3,8	3,4	Carne Caprino
Carne Alpaca	22,8	25,5	20,0	20,5	20,3	20,5	21,5	22,0	22,3	22,7	22,8	23,1	23,7	Carne Alpaca
Carne Llama	17,2	18,6	14,9	15,6	15,2	17,1	15,9	16,5	17,3	17,5	17,5	17,7	18,0	Carne Llama
Huevo	110,0	116,1	117,4	118,5	121,9	126,8	142,3	148,4	137,9	135,4	107,9	113,4	113,4	Huevo
Leche	3 789,9	3 903,4	3 963,8	3 727,8	4 084,1	3 848,1	4 052,6	4 143,1	4 156,6	4 057,7	3 874,6	3 980,1	3 942,6	Leche
Lana	0,0	0,0	64,4	395,9	529,6	162,6	15,0	0,0	0,0	0,0	0,0	0,0	0,0	Lana
<b>FIBRA</b>														<b>FIBRA</b>
Fibra de Alpaca	57,3	8,0	0,0	0,0	0,0	0,0	0,0	0,0	0,0	0,0	8,0	62,1	44,8	Fibra de Alpaca
Fibra de Llama	22,8	3,9	0,0	0,0	0,0	0,0	0,0	0,0	0,0	0,0	0,0	27,1	21,2	Fibra de Llama

1/ Cifras preliminares

2/ Peso Neto, no de animales en pie.

FUENTE: MINAGRI

ELABORACIÓN: BCRP. Sucursal Huancayo. Departamento de Estudios Económicos.



**ANEXO 2**

**JUNÍN: PRODUCCIÓN MINERA METÁLICA 1/**

(Contenido Fino)

Producción Metálica Concentración	2 014		2 015										Producción Metálica Concentración	
	NOV	DIC	ENE	FEB	MAR	ABR	MAY	JUN	JUL	AGO	SET	OCT		NOV
COBRE (TMF)	10 236	10 017	12 839	10 584	17 376	15 351	16 096	20 131	18 989	19 273	13 706	17 423	20 583	COBRE (TMF)
PLOMO (TMF)	3 338	4 546	3 342	3 168	4 120	3 413	3 637	4 265	3 525	3 912	3 860	3 832	4 466	PLOMO (TMF)
ZINC (TMF)	22 077	22 870	21 914	21 569	22 576	22 166	24 190	22 722	23 262	24 899	25 476	27 204	27 339	ZINC (TMF)
PLATA (Kg.f)	56 931	67 032	62 988	56 276	75 074	66 676	65 069	70 695	67 380	63 115	68 712	69 140	73 343	PLATA (Kg.f)
ORO (Grm.f)	63 152	64 498	52 110	60 414	57 315	69 121	60 971	62 925	69 340	59 211	68 494	58 998	62 565	ORO (Grm.f)
MOLIBDENO (TMF)	126	111	202	124	159	162	243	281	194	24	197	247	325	MOLIBDENO (TMF)

1/ Cifras preliminares.

FUENTE: MINEM

ELABORACIÓN: BCRP. Sucursal Huancayo. Departamento de Estudios Económicos.

ANEXO 3

JUNÍN: PRODUCCIÓN MANUFACTURERA 1/  
(índice 1994 = 100)

DESCRIPCIÓN	2 014		2 015											DESCRIPCIÓN	
	NOV	DIC	ENE	FEB	MAR	ABR	MAY	JUN	JUL	AGO	SET	OCT	NOV		
<b>I. MANUFACTURA PRIMARIA</b>	<b>0</b>	<b>0</b>	<b>0</b>	<b>0</b>	<b>0</b>	<b>0</b>	<b>0</b>	<b>0</b>	<b>0</b>	<b>0</b>	<b>0</b>	<b>0</b>	<b>0</b>	<b>0</b>	<b>I. MANUFACTURA PRIMARIA</b>
<b>Refinación de metales</b>	<b>0</b>	<b>0</b>	<b>0</b>	<b>0</b>	<b>0</b>	<b>0</b>	<b>0</b>	<b>0</b>	<b>0</b>	<b>0</b>	<b>0</b>	<b>0</b>	<b>0</b>	<b>0</b>	<b>Refinación de metales</b>
Cobre refinado	0	0	0	0	0	0	0	0	0	0	0	0	0	0	Cobre refinado
Plomo refinado	0	0	0	0	0	0	0	0	0	0	0	0	0	0	Plomo refinado
Zinc refinado	0	0	0	0	0	0	0	0	0	0	0	0	0	0	Zinc refinado
Plata refinada	0	0	0	0	0	0	0	0	0	0	0	0	0	0	Plata refinada
Zinc en polvo	0	0	0	0	0	0	0	0	0	0	0	0	0	0	Zinc en polvo
Trióxido de arsénico	0	0	0	0	0	0	0	0	0	0	0	0	0	0	Trióxido de arsénico
Bismuto	0	0	0	0	0	0	0	0	0	0	0	0	0	0	Bismuto
Otros 2/	0	0	0	0	0	0	0	0	0	0	0	0	0	0	Otros 2/
<b>II. MANUFACTURA NO PRIMARIA</b>	<b>262</b>	<b>236</b>	<b>224</b>	<b>198</b>	<b>217</b>	<b>219</b>	<b>212</b>	<b>224</b>	<b>231</b>	<b>248</b>	<b>263</b>	<b>287</b>	<b>225</b>	<b>II. MANUFACTURA NO PRIMARIA</b>	
<b>A. Alimentos</b>	<b>348</b>	<b>261</b>	<b>258</b>	<b>293</b>	<b>324</b>	<b>310</b>	<b>332</b>	<b>366</b>	<b>374</b>	<b>357</b>	<b>308</b>	<b>418</b>	<b>406</b>	<b>A. Alimentos</b>	
Condimentos	377	281	285	312	358	345	360	400	410	390	347	458	446	Condimentos	
Galletas	196	155	114	193	146	122	186	191	181	182	100	208	198	Galletas	
<b>B. Productos Químicos</b>	<b>3</b>	<b>1</b>	<b>1</b>	<b>2</b>	<b>1</b>	<b>2</b>	<b>1</b>	<b>0</b>	<b>1</b>	<b>1</b>	<b>1</b>	<b>0</b>	<b>1</b>	<b>B. Productos Químicos</b>	
Plásticos	139	56	56	62	31	86	31	19	37	31	31	19	31	Plásticos	
Acido sulfúrico	0	0	0	0	0	0	0	0	0	0	0	0	0	Acido sulfúrico	
Sulfato de cobre	0	0	0	0	0	0	0	0	0	0	0	0	0	Sulfato de cobre	
Sulfato de zinc	0	0	0	0	0	0	0	0	0	0	0	0	0	Sulfato de zinc	
Otros 3/	0	0	0	0	0	0	0	0	0	0	0	0	0	Otros 3/	
<b>C. Minerales No Metálicos</b>	<b>306</b>	<b>278</b>	<b>263</b>	<b>231</b>	<b>253</b>	<b>255</b>	<b>247</b>	<b>260</b>	<b>268</b>	<b>290</b>	<b>309</b>	<b>335</b>	<b>261</b>	<b>C. Minerales No Metálicos</b>	
Cemento	306	278	263	231	253	255	247	260	268	290	309	335	261	Cemento	
<b>TOTAL</b>	<b>40</b>	<b>36</b>	<b>34</b>	<b>30</b>	<b>33</b>	<b>34</b>	<b>33</b>	<b>34</b>	<b>35</b>	<b>38</b>	<b>41</b>	<b>44</b>	<b>35</b>	<b>TOTAL</b>	

1/ Cifras preliminares. A precios de 1994

2/ Oro, Selenio, Teluro, Arsénico, Antimonio, entre otros.

3/ Oleum 105,62%.

FUENTE: Empresas manufactureras

ELABORACIÓN: BCRP. Sucursal Huancayo. Departamento de Estudios Económicos.



**ANEXO 4**

**JUNÍN: PRODUCCIÓN MANUFACTURERA 1/**  
(Variación Porcentual Real)

DESCRIPCIÓN	2 014		2 015											DESCRIPCIÓN
	NOV	DIC	ENE	FEB	MAR	ABR	MAY	JUN	JUL	AGO	SET	OCT	NOV	
<b>I. MANUFACTURA PRIMARIA</b>	<b>-100,0</b>	<b>-100,0</b>	<b>-100,0</b>	<b>-100,0</b>	<b>-100,0</b>	<b>-100,0</b>	<b>-100,0</b>	<b>-100,0</b>	<b>-100,0</b>	-	-	-	-	<b>I. MANUFACTURA PRIMARIA</b>
<b>Refinación de metales</b>	<b>-100,0</b>	<b>-100,0</b>	<b>-100,0</b>	<b>-100,0</b>	<b>-100,0</b>	<b>-100,0</b>	<b>-100,0</b>	<b>-100,0</b>	<b>-100,0</b>	-	-	-	-	<b>Refinación de metales</b>
Cobre refinado	-	-	-	-	-	-	-	-	-	-	-	-	-	Cobre refinado
Plomo refinado	-100,0	-100,0	-100,0	-100,0	-100,0	-100,0	-100,0	-100,0	-	-	-	-	-	Plomo refinado
Zinc refinado	-100,0	-100,0	-100,0	-100,0	-100,0	-100,0	-100,0	-100,0	-	-	-	-	-	Zinc refinado
Plata refinada	-100,0	-100,0	-100,0	-100,0	-100,0	-100,0	-100,0	-100,0	-	-	-	-	-	Plata refinada
Zinc en polvo	-	-	-	-	-	-	-	-	-	-	-	-	-	Zinc en polvo
Trióxido de arsénico	-	-	-	-	-	-	-	-	-	-	-	-	-	Trióxido de arsénico
Bismuto	-100,0	-100,0	-100,0	-100,0	-100,0	-100,0	-100,0	-100,0	-	-	-	-	-	Bismuto
Otros 2/	-100,0	-100,0	-100,0	-100,0	-100,0	-100,0	-100,0	-100,0	-100,0	-	-	-	-	Otros 2/
<b>II. MANUFACTURA NO PRIMARIA</b>	<b>-2,0</b>	<b>-8,0</b>	<b>10,9</b>	<b>-6,7</b>	<b>7,0</b>	<b>-3,2</b>	<b>-6,6</b>	<b>-2,4</b>	<b>-4,9</b>	<b>-2,5</b>	<b>-2,7</b>	<b>6,5</b>	<b>-14,0</b>	<b>II. MANUFACTURA NO PRIMARIA</b>
<b>A. Alimentos</b>	<b>6,9</b>	<b>32,9</b>	<b>99,5</b>	<b>-30,7</b>	<b>-17,3</b>	<b>-5,0</b>	<b>-6,5</b>	<b>41,4</b>	<b>8,7</b>	<b>37,4</b>	<b>-16,3</b>	<b>9,3</b>	<b>16,7</b>	<b>A. Alimentos</b>
Condimentos	10,9	49,1	104,6	-30,0	-16,2	-1,0	-4,6	39,6	10,8	43,6	-13,9	11,2	18,3	Condimentos
Galletas	-21,7	-34,7	50,3	-36,3	-28,5	-40,1	-22,7	65,0	-11,1	-7,6	-44,7	-8,4	1,0	Galletas
<b>B. Productos Químicos</b>	<b>-97,6</b>	<b>-98,6</b>	<b>-64,0</b>	<b>-66,7</b>	<b>-79,2</b>	<b>-37,8</b>	<b>-78,7</b>	<b>-90,0</b>	<b>-79,3</b>	<b>-76,5</b>	<b>-64,3</b>	<b>-80,0</b>	<b>-77,8</b>	<b>B. Productos Químicos</b>
Plásticos	-10,0	-64,0	-64,0	-66,7	-79,2	-37,8	-78,7	-90,0	-79,3	-76,5	-64,3	-80,0	-77,8	Plásticos
Acido sulfúrico	-100,0	-100,0	-	-	-	-	-	-	-	-	-	-	-	Acido sulfúrico
Sulfato de cobre	-100,0	-	-	-	-	-	-	-	-	-	-	-	-	Sulfato de cobre
Sulfato de zinc	-100,0	-100,0	-	-	-	-	-	-	-	-	-	-	-	Sulfato de zinc
Otros 3/	-	-	-	-	-	-	-	-	-	-	-	-	-	Otros 3/
<b>C. Minerales No Metálicos</b>	<b>2,0</b>	<b>-5,7</b>	<b>9,9</b>	<b>-5,6</b>	<b>8,0</b>	<b>-3,1</b>	<b>-6,5</b>	<b>-3,2</b>	<b>-5,2</b>	<b>-3,2</b>	<b>-2,3</b>	<b>6,5</b>	<b>-14,7</b>	<b>C. Minerales No Metálicos</b>
Cemento	2,0	-5,7	9,9	-5,6	8,0	-3,1	-6,5	-3,2	-5,2	-3,2	-2,3	6,5	-14,7	Cemento
<b>TOTAL</b>	<b>-53,4</b>	<b>-56,6</b>	<b>-55,3</b>	<b>-61,1</b>	<b>-56,5</b>	<b>-50,8</b>	<b>-46,9</b>	<b>-3,0</b>	<b>-4,9</b>	<b>-2,5</b>	<b>-2,7</b>	<b>6,5</b>	<b>-14,0</b>	<b>TOTAL</b>

1/ Cifras preliminares. A precios de 1994

2/ Oro, Selenio, Teluro, Arsénico, Antimonio, entre otros.

3/ Oleum 105,62%.

FUENTE: Empresas manufactureras

ELABORACIÓN: BCRP. Sucursal Huancayo. Departamento de Estudios Económicos.



**ANEXO 5**

**JUNÍN: EXPORTACIONES FOB POR TIPO DE PRODUCTOS 1/**  
(Millones US\$)

TIPO	2 014		2 015											TIPO
	NOV	DIC	ENE	FEB	MAR	ABR	MAY	JUN	JUL	AGO	SET	OCT	NOV	
<b>Productos Tradicionales</b>	<b>70</b>	<b>57</b>	<b>47</b>	<b>49</b>	<b>64</b>	<b>81</b>	<b>96</b>	<b>103</b>	<b>80</b>	<b>66</b>	<b>66</b>	<b>49</b>	<b>55</b>	<b>Productos Tradicionales</b>
Agrícolas	3	3	1	1	1	1	4	8	9	7	6	6	3	Agrícolas
Mineros 2/	66	54	46	48	63	80	92	95	72	60	60	43	52	Mineros 2/
<b>Productos No Tradicionales</b>	<b>5</b>	<b>4</b>	<b>2</b>	<b>2</b>	<b>2</b>	<b>1</b>	<b>2</b>	<b>4</b>	<b>4</b>	<b>5</b>	<b>10</b>	<b>2</b>	<b>2</b>	<b>Productos No Tradicionales</b>
Agropecuarios	4	3	1	2	2	1	2	3	4	4	4	2	1	Agropecuarios
Pesqueros	0	0	0	0	0	0	0	0	0	0	1	0	0	Pesqueros
Textiles	0	0	0	0	0	0	0	0	0	0	0	0	0	Textiles
Maderas y papeles, y sus manufacturas	0	0	0	0	0	0	0	0	0	0	0	0	0	Maderas y papeles, y sus manufacturas
Químicos	0	0	0	0	0	0	0	0	0	0	0	0	0	Químicos
Minerales no metálicos	0	0	0	0	0	0	0	0	0	0	0	0	0	Minerales no metálicos
Sidero - metalúrgicos y joyería	0	0	0	0	0	0	0	0	0	0	4	0	0	Sidero - metalúrgicos y joyería
Metal - mecánicos	0	0	0	0	0	0	0	0	0	0	0	0	0	Metal - mecánicos
Otros no tradicionales	0	0	0	0	0	0	0	0	0	0	1	0	0	Otros no tradicionales
<b>TOTAL EXPORTACIONES</b>	<b>74</b>	<b>61</b>	<b>49</b>	<b>51</b>	<b>66</b>	<b>82</b>	<b>99</b>	<b>107</b>	<b>85</b>	<b>71</b>	<b>76</b>	<b>52</b>	<b>56</b>	<b>TOTAL EXPORTACIONES</b>

1/ Cifras Preliminares.

2/ Incluye minerales refinados.

FUENTE: SUNAT

ELABORACIÓN: BCRP. Sucursal Huancayo. Departamento de Estudios Económicos.



**ANEXO 6**





JUNÍN: EXPORTACIONES FOB DE PRODUCTOS TRADICIONALES 1/  
(Millones US\$)

TIPO	2 014		2 015											TIPO
	NOV	DIC	ENE	FEB	MAR	ABR	MAY	JUN	JUL	AGO	SET	OCT	NOV	
<b>AGROPECUARIO</b>	<b>3</b>	<b>3</b>	<b>1</b>	<b>1</b>	<b>1</b>	<b>1</b>	<b>4</b>	<b>8</b>	<b>9</b>	<b>7</b>	<b>6</b>	<b>6</b>	<b>3</b>	<b>AGROPECUARIO</b>
Café														Café
Volumen (TM)	703	593	226	273	242	351	1 059	2 063	2 128	1 668	1 625	1 636	798	Volumen (TM)
Valor (Millones US\$)	3	3	1	1	1	1	4	8	8	7	6	6	3	Valor (Millones US\$)
Lana														Lana
Volumen (TM)	0	0	0	0	0	0	0	0	0	0	0	0	0	Volumen (TM)
Valor (Millones US\$)	0	0	0	0	0	0	0	0	0	0	0	0	0	Valor (Millones US\$)
Chancaca														Chancaca
Volumen (TM)	0	0	0	0	0	0	0	0	0	0	0	0	0	Volumen (TM)
Valor (Millones US\$)	0	0	0	0	0	0	0	0	0	0	0	0	0	Valor (Millones US\$)
Pieles														Pieles
Volumen (TM)	0	0	0	0	0	0	0	0	46	0	0	0	0	Volumen (TM)
Valor (Millones US\$)	0	0	0	0	0	0	0	0	1	0	0	0	0	Valor (Millones US\$)
<b>MINEROS</b>	<b>66</b>	<b>54</b>	<b>46</b>	<b>48</b>	<b>63</b>	<b>80</b>	<b>92</b>	<b>95</b>	<b>72</b>	<b>60</b>	<b>60</b>	<b>43</b>	<b>52</b>	<b>MINEROS</b>
Plata														Plata
Volumen (TM)	1 493	2 379	94	0	0	0	0	0	1 411	593	0	1 317	2 823	Volumen (TM)
Valor (Millones US\$)	5	6	0	0	0	0	0	0	3	1	0	3	7	Valor (Millones US\$)
Cobre														Cobre
Volumen (TM)	27 653	24 536	26 888	43 183	58 730	53 416	63 186	68 513	50 549	53 256	58 687	39 994	39 563	Volumen (TM)
Valor (Millones US\$)	34	25	28	44	59	56	66	79	53	51	52	36	37	Valor (Millones US\$)
Plomo														Plomo
Volumen (TM)	4 773	194	1 134	541	0	5 412	4 795	528	1 703	138	1 449	1 342	128	Volumen (TM)
Valor (Millones US\$)	12	1	2	1	0	15	15	4	4	1	3	2	1	Valor (Millones US\$)
Zinc														Zinc
Volumen (TM)	27 156	22 873	19 646	497	0	3 905	9 347	5 149	7 125	6 110	5 127	4 456	6 923	Volumen (TM)
Valor (Millones US\$)	12	6	13	0	0	3	7	5	6	4	4	3	4	Valor (Millones US\$)
Otros														Otros
Volumen (TM)	0	0	3 004	0	6 146	9 165	7 595	29 864	12 287	0	0	0	0	Volumen (TM)
Valor (Millones US\$)	0	0	1	0	1	2	1	5	2	0	0	0	0	Valor (Millones US\$)
<b>Minerales Refinados</b>	<b>4</b>	<b>16</b>	<b>2</b>	<b>2</b>	<b>3</b>	<b>4</b>	<b>2</b>	<b>2</b>	<b>3</b>	<b>2</b>	<b>1</b>	<b>0</b>	<b>3</b>	<b>Minerales Refinados</b>
• Plata refinada														• Plata refinada
Volumen (TM)	0	0	0	0	0	0	0	0	0	0	0	0	5	Volumen (TM)
Valor (Millones US\$)	0	0	0	0	0	0	0	0	0	0	0	0	3	Valor (Millones US\$)
• Cobre refinado														• Cobre refinado
Volumen (TM)	0	0	0	0	0	0	0	0	0	0	0	0	0	Volumen (TM)
Valor (Millones US\$)	0	0	0	0	0	0	0	0	0	0	0	0	0	Valor (Millones US\$)
• Plomo refinado														• Plomo refinado
Volumen (TM)	300	292	0	0	0	0	0	0	0	0	0	0	0	Volumen (TM)
Valor (Millones US\$)	1	1	0	0	0	0	0	0	0	0	0	0	0	Valor (Millones US\$)
• Zinc refinado														• Zinc refinado
Volumen (TM)	250	226	0	0	0	0	0	0	0	0	0	0	0	Volumen (TM)
Valor (Millones US\$)	1	1	0	0	0	0	0	0	0	0	0	0	0	Valor (Millones US\$)
• Oro refinado														• Oro refinado
Volumen (Kilogramos)	81	83	71	75	95	123	81	86	97	87	51	0	0	Volumen (Kilogramos)
Valor (Millones US\$)	2	2	2	2	3	4	2	2	3	2	1	0	0	Valor (Millones US\$)
• Otros refinados (TM)	0	1 394	0	0	0	0	0	0	0	0	0	0	0	• Otros refinados (TM)
• Otros refinados (mil US\$)	0	13	0	0	0	0	0	0	0	0	0	0	0	• Otros refinados (mil US\$)
<b>TOTAL</b>	<b>70</b>	<b>57</b>	<b>47</b>	<b>49</b>	<b>64</b>	<b>81</b>	<b>96</b>	<b>103</b>	<b>80</b>	<b>66</b>	<b>66</b>	<b>49</b>	<b>55</b>	<b>TOTAL</b>

1 Cifras Preliminares.

FUENTE: SUNAT

ELABORACIÓN: BCRP, Sucursal Huancayo, Departamento de Estudios Económicos.



**ANEXO 7**

**JUNÍN: INGRESOS CORRIENTES DEL GOBIERNO CENTRAL**

(Millones de nuevos soles)

	2 014		2 015											
	NOV	DIC	ENE	FEB	MAR	ABR	MAY	JUN	JUL	AGO	SET	OCT	NOV	
<b>I. INGRESOS TRIBUTARIOS</b>	<b>31</b>	<b>35</b>	<b>39</b>	<b>30</b>	<b>33</b>	<b>45</b>	<b>28</b>	<b>30</b>	<b>33</b>	<b>37</b>	<b>38</b>	<b>37</b>	<b>41</b>	<b>I. INGRESOS TRIBUTARIOS</b>
<b>1). Impuesto a la Renta</b>	<b>16</b>	<b>17</b>	<b>22</b>	<b>16</b>	<b>19</b>	<b>29</b>	<b>15</b>	<b>13</b>	<b>17</b>	<b>19</b>	<b>19</b>	<b>19</b>	<b>20</b>	<b>1). Impuesto a la Renta</b>
Personas Naturales	4	5	7	4	4	4	4	4	4	4	4	4	4	Personas Naturales
Personas Jurídicas	11	12	14	11	11	11	9	9	12	14	14	14	15	Personas Jurídicas
Regularización	1	1	1	1	5	14	2	1	1	1	1	1	2	Regularización
<b>2). Impuesto a las Importaciones</b>	<b>0</b>	<b>0</b>	<b>0</b>	<b>0</b>	<b>0</b>	<b>0</b>	<b>0</b>	<b>0</b>	<b>0</b>	<b>0</b>	<b>0</b>	<b>0</b>	<b>0</b>	<b>2). Impuesto a las Importaciones</b>
<b>3). Impuesto General a las Ventas</b>	<b>10</b>	<b>13</b>	<b>14</b>	<b>11</b>	<b>10</b>	<b>11</b>	<b>8</b>	<b>12</b>	<b>11</b>	<b>13</b>	<b>13</b>	<b>13</b>	<b>16</b>	<b>3). Impuesto General a las Ventas</b>
<b>4). Imp. Selectivo al Consumo (ISC)</b>	<b>0</b>	<b>0</b>	<b>0</b>	<b>0</b>	<b>0</b>	<b>0</b>	<b>0</b>	<b>0</b>	<b>0</b>	<b>0</b>	<b>0</b>	<b>0</b>	<b>0</b>	<b>4). Imp. Selectivo al Consumo (ISC)</b>
<b>5). Otros Ingresos Tributarios</b>	<b>5</b>	<b>5</b>	<b>3</b>	<b>3</b>	<b>4</b>	<b>5</b>	<b>5</b>	<b>5</b>	<b>5</b>	<b>5</b>	<b>5</b>	<b>5</b>	<b>5</b>	<b>5). Otros Ingresos Tributarios</b>
<b>II. INGRESOS NO TRIBUTARIOS</b>	<b>2</b>	<b>4</b>	<b>1</b>	<b>1</b>	<b>2</b>	<b>1</b>	<b>1</b>	<b>2</b>	<b>1</b>	<b>2</b>	<b>2</b>	<b>2</b>	<b>1</b>	<b>II. INGRESOS NO TRIBUTARIOS</b>
<b>TOTAL INGRESOS ( I + II )</b>	<b>34</b>	<b>39</b>	<b>40</b>	<b>32</b>	<b>36</b>	<b>47</b>	<b>29</b>	<b>32</b>	<b>34</b>	<b>39</b>	<b>40</b>	<b>38</b>	<b>41</b>	<b>TOTAL INGRESOS ( I + II )</b>

Fuente: Superintendencia Nacional de Administración Tributaria - SUNAT

Elaboración: BCRP - Sucursal Huancayo.



ANEXO 8

**JUNÍN: EJECUCIÓN PRESUPUESTAL DEL GOBIERNO NACIONAL 1/**  
(Millones de nuevos soles)

	2 014		2 015											
	NOV	DIC	ENE	FEB	MAR	ABR	MAY	JUN	JUL	AGO	SET	OCT	NOV	
<b>GASTOS NO FINANCIEROS</b>	<b>95</b>	<b>186</b>	<b>98</b>	<b>80</b>	<b>89</b>	<b>123</b>	<b>81</b>	<b>99</b>	<b>125</b>	<b>99</b>	<b>105</b>	<b>106</b>	<b>150</b>	<b>GASTOS NO FINANCIEROS</b>
<b>a. GASTOS CORRIENTES</b>	<b>54</b>	<b>118</b>	<b>61</b>	<b>70</b>	<b>76</b>	<b>85</b>	<b>66</b>	<b>82</b>	<b>106</b>	<b>86</b>	<b>86</b>	<b>82</b>	<b>110</b>	<b>a. GASTOS CORRIENTES</b>
1. Personal y Obligaciones Sociales	21	30	33	26	28	27	28	29	32	30	26	26	50	1. Personal y Obligaciones Sociales
2. Pensiones y Otras Prest. Sociales	17	37	18	17	18	21	18	18	45	18	18	19	18	2. Pensiones y Otras Prest. Sociales
3. Bienes y Servicios	14	24	9	12	20	13	16	12	17	17	20	14	34	3. Bienes y Servicios
4. Donaciones y Transferencias 2/	0	0	0	0	0	0	0	0	0	0	0	0	1	4. Donaciones y Transferencias
5. Otros Gastos Corrientes	2	27	1	14	10	22	5	23	12	21	22	22	6	5. Otros Gastos Corrientes
<b>b. GASTOS DE CAPITAL</b>	<b>41</b>	<b>68</b>	<b>37</b>	<b>10</b>	<b>14</b>	<b>38</b>	<b>15</b>	<b>17</b>	<b>19</b>	<b>13</b>	<b>19</b>	<b>25</b>	<b>41</b>	<b>b. GASTOS DE CAPITAL</b>
1. Adquisición de Activos No Financieros	39	65	37	10	12	19	15	16	19	12	16	24	13	1. Adquisición de Activos No Financieros
2. Otros gastos de capital 3/	1	3	0	0	2	20	0	1	0	1	4	0	27	2. Otros gastos de capital

1/ Información actualizada al 30 de noviembre de 2015.

2/ Neto de transferencias intergubernamentales.

3/ Incluye donaciones y transferencias.

FUENTE: Ministerio de Economía y Finanzas

ELABORACIÓN: BCRP, Sucursal Huancayo. Departamento de Estudios Económicos.



**ANEXO 9**

**JUNÍN: EJECUCIÓN PRESUPUESTAL DEL GOBIERNO REGIONAL 1/**

(Millones de nuevos soles)

	2 014		2 015											
	NOV	DIC	ENE	FEB	MAR	ABR	MAY	JUN	JUL	AGO	SET	OCT	NOV	
<b>GASTOS NO FINANCIEROS</b>	<b>142</b>	<b>119</b>	<b>81</b>	<b>71</b>	<b>70</b>	<b>96</b>	<b>88</b>	<b>129</b>	<b>111</b>	<b>88</b>	<b>100</b>	<b>121</b>	<b>131</b>	<b>GASTOS NO FINANCIEROS</b>
<b>a. GASTOS CORRIENTES</b>	<b>83</b>	<b>127</b>	<b>71</b>	<b>64</b>	<b>68</b>	<b>71</b>	<b>75</b>	<b>78</b>	<b>88</b>	<b>80</b>	<b>86</b>	<b>87</b>	<b>93</b>	<b>a. GASTOS CORRIENTES</b>
1. Personal y Obligaciones Sociales	54	77	55	49	48	51	53	54	61	54	55	58	61	1. Personal y Obligaciones Sociales
2. Pensiones y Otras Prest. Sociales	9	16	13	9	9	9	11	10	11	9	9	9	10	2. Pensiones y Otras Prest. Sociales
3. Bienes y Servicios	19	26	3	6	11	10	11	14	16	16	21	19	21	3. Bienes y Servicios
4. Donaciones y Transferencias	0	0	0	0	0	0	0	0	0	0	0	0	0	4. Donaciones y Transferencias
5. Otros Gastos Corrientes	1	9	0	0	0	0	0	0	0	0	0	0	0	5. Otros Gastos Corrientes
<b>b. GASTOS DE CAPITAL</b>	<b>59</b>	<b>-9</b>	<b>11</b>	<b>7</b>	<b>3</b>	<b>25</b>	<b>14</b>	<b>51</b>	<b>23</b>	<b>9</b>	<b>14</b>	<b>34</b>	<b>38</b>	<b>b. GASTOS DE CAPITAL</b>
1. Adquisición de Activos No Financieros	59	-9	11	7	3	25	14	16	23	9	14	34	38	1. Adquisición de Activos No Financieros
2. Otros gastos de capital 2/	0	0	0	0	0	0	0	35	0	0	0	0	0	2. Otros gastos de capital

1/ Información actualizada al 30 de noviembre de 2015.

2/ Incluye donaciones y transferencias.

FUENTE: Ministerio de Economía y Finanzas

ELABORACIÓN: BCRP, Sucursal Huancayo. Departamento de Estudios Económicos.

**ANEXO 10**

**JUNÍN: EJECUCIÓN PRESUPUESTAL DE LOS GOBIERNOS LOCALES 1/**

(Millones de nuevos soles)

	2 014		2 015											
	NOV	DIC	ENE	FEB	MAR	ABR	MAY	JUN	JUL	AGO	SET	OCT		NOV
<b>GASTOS NO FINANCIEROS</b>	<b>65</b>	<b>156</b>	<b>11</b>	<b>25</b>	<b>55</b>	<b>45</b>	<b>45</b>	<b>63</b>	<b>82</b>	<b>49</b>	<b>62</b>	<b>61</b>	<b>73</b>	<b>GASTOS NO FINANCIEROS</b>
<b>a. GASTOS CORRIENTES</b>	<b>24</b>	<b>52</b>	<b>9</b>	<b>19</b>	<b>25</b>	<b>25</b>	<b>25</b>	<b>28</b>	<b>31</b>	<b>28</b>	<b>30</b>	<b>28</b>	<b>29</b>	<b>a. GASTOS CORRIENTES</b>
1. Personal y Obligaciones Sociales	6	12	7	7	7	7	6	6	10	6	7	6	7	1. Personal y Obligaciones Sociales
2. Pensiones y Otras Prest. Sociales	3	4	1	1	2	2	2	3	2	3	4	3	2	2. Pensiones y Otras Prest. Sociales
3. Bienes y Servicios	14	30	2	10	15	15	16	17	17	16	16	18	17	3. Bienes y Servicios
4. Donaciones y Transferencias	1	5	0	0	1	0	0	1	2	3	3	1	2	4. Donaciones y Transferencias
5. Otros Gastos Corrientes	1	1	0	0	0	0	0	1	0	0	0	0	0	5. Otros Gastos Corrientes
<b>b. GASTOS DE CAPITAL</b>	<b>41</b>	<b>104</b>	<b>2</b>	<b>6</b>	<b>30</b>	<b>21</b>	<b>20</b>	<b>35</b>	<b>50</b>	<b>21</b>	<b>32</b>	<b>33</b>	<b>44</b>	<b>b. GASTOS DE CAPITAL</b>
1. Adquisición de Activos No Financieros	41	102	2	6	30	21	20	34	49	21	31	32	43	1. Adquisición de Activos No Financieros
2. Otros gastos de capital 2/	1	1	0	0	0	0	0	1	1	0	1	0	0	2. Otros gastos de capital

1/ Información actualizada al 30 de noviembre de 2015.

2/ Incluye donaciones y transferencias.

FUENTE: Ministerio de Economía y Finanzas

ELABORACIÓN: BCRP, Sucursal Huancayo. Departamento de Estudios Económicos



**ANEXO 11**

**JUNÍN: MOROSIDAD 1/**  
(En porcentajes)

ENTIDADES FINANCIERAS	2 014			2 015										ENTIDADES FINANCIERAS
	OCT	NOV	DIC	ENE	FEB	MAR	ABR	MAY	JUN	JUL	AGO	SET	OCT	
<b>I. BANCA MÚLTIPLE</b>	<b>5,3</b>	<b>5,4</b>	<b>5,4</b>	<b>5,9</b>	<b>5,9</b>	<b>6,0</b>	<b>6,1</b>	<b>6,1</b>	<b>6,0</b>	<b>6,2</b>	<b>6,1</b>	<b>5,8</b>	<b>5,9</b>	<b>I. BANCA MÚLTIPLE</b>
<b>II. INSTITUCIONES NO BANCARIAS</b>														<b>II. INSTITUCIONES NO BANCARIAS</b>
Financieras	5,7	5,9	5,5	6,1	6,1	6,1	5,9	5,6	4,7	4,7	4,8	4,8	5,5	Financieras
Cajas Municipales	4,1	4,0	3,5	3,8	3,9	3,8	3,7	3,8	3,6	3,4	3,4	3,4	3,3	Cajas Municipales
Cajas Rurales	9,0	8,9	8,3	8,2	8,6	10,2	9,9	9,0	8,9	8,8	8,9	6,4	4,0	Cajas Rurales
EDPYMEs	5,0	4,9	4,5	4,7	4,5	4,4	4,6	4,7	4,8	4,8	4,9	4,9	4,7	EDPYMEs
<b>III. ENTIDADES ESTATALES</b>														<b>III. ENTIDADES ESTATALES</b>
Banco de la Nación 2/	1,0	1,0	1,0	1,0	1,0	1,0	1,0	1,0	1,2	1,2	1,2	1,3	1,2	Banco de la Nación 2/
Agrobanco 3/	1,8	1,8	1,3	1,3	1,3	1,4	1,4	1,4	1,4	1,4	1,3	1,2	1,1	Agrobanco 3/
<b>TOTAL</b>	<b>4,7</b>	<b>4,8</b>	<b>4,6</b>	<b>5,0</b>	<b>5,0</b>	<b>5,0</b>	<b>5,1</b>	<b>5,0</b>	<b>4,9</b>	<b>4,9</b>	<b>4,9</b>	<b>4,7</b>	<b>4,7</b>	<b>TOTAL</b>

1/ Cifras preliminares.

2/ Sólo considera los créditos de consumo e hipotecario.

3/ No considera los créditos a las demás empresas del sector.

FUENTE: Superintendencia de Banca, Seguros y AFP

ELABORACIÓN: BCRP, Sucursal Huancayo. Departamento de Estudios Económicos

