

BANCO CENTRAL DE RESERVA DEL PERÚ
SUCURSAL HUANCAYO



JUNÍN: Síntesis de Actividad Económica
Octubre 2015¹

Departamento de Estudios Económicos

El Banco Central de Reserva del Perú (BCRP) ha considerado presentar un conjunto de indicadores sectoriales de actividad económica con la finalidad de poder realizar el seguimiento del desempeño de la economía departamental. Para el sector real, se ha utilizado el Valor Bruto de Producción a precios del año 2007 para los sectores disponibles. Cabe señalar que a partir de enero 2014, el Instituto Nacional de Estadística (INEI) ha realizado el cambio de año base (de 1994 a 2007) para la construcción del Producto Bruto Interno (PBI) nacional, estando en elaboración la desagregación departamental. En la medida que se publique referida información, el BCRP volvería a elaborar para cada departamento un indicador agregado de actividad económica.

¹ En el presente informe participaron Francisco Callupe Casaño y Miguel Angel Campos Arias.

ÍNDICE

	<i>Página</i>
RESUMEN EJECUTIVO	3
I. ACTIVIDAD PRODUCTIVA.....	5
1. Actividad primaria.....	5
1.1 Sector agropecuario.....	5
1.2 Sector minería.....	7
2. Otros indicadores sectoriales.....	8
2.1 Sector manufactura.....	8
2.2 Sector construcción.....	9
2.3 Arribos a los establecimientos de hospedaje	10
II. SECTOR EXTERNO	11
1. Exportaciones.....	11
III. CRÉDITOS Y DEPÓSITOS	12
1. Créditos.....	12
2. Depósitos	14
IV. EJECUCIÓN PRESUPUESTAL.....	15
1. Gasto corriente no financiero.....	15
2. Inversión pública	16
V. ANEXOS	18



RESUMEN EJECUTIVO

Principales hechos de importancia

- Al término de octubre, la minería metálica registró un incremento de 41,5 por ciento, acumulando veintiséis meses de crecimiento consecutivo, explicado principalmente por la mayor producción de cobre (66,6 por ciento), a través de la Minera Chinalco que ejecuta el proyecto Toromocho, además de los aumentos en plomo, zinc, plata y molibdeno. Contrariamente, el sector agropecuario registró una pequeña caída en el mes (-0,1 por ciento), ante la menor oferta del sub sector agrícola (-2,1 por ciento).
- En cuanto a los otros indicadores de actividad económica en la región, destacó el incremento del crédito directo total (8,9 por ciento); crédito de consumo (10,5 por ciento); crédito hipotecario (9,9 por ciento); los arribos a los establecimientos de hospedaje (11,8 por ciento); los despachos de cemento (24,2 por ciento); y la producción manufacturera (6,5 por ciento). Contrariamente, declinó la inversión pública (-9,8 por ciento).

Actividad primaria

- El **sector agropecuario** decreció levemente en el mes (-0,1 por ciento), ante la menor oferta del sub sector agrícola (-2,1 por ciento), principalmente en la producción destinada al mercado interno, registrándose caídas en papa, naranja, palta, plátano, yuca y zanahoria; toda vez que la oferta para el mercado externo y la agroindustria creció en 22,7 por ciento (cacao y maíz amarillo duro); y el sector pecuario se incrementó en 4,5 por ciento en el mes. Entre enero y octubre, aumentó 8,7 por ciento, ante el incremento en la producción de los sub sectores agrícola (8,8 por ciento) y pecuario (8,3 por ciento).
- La **actividad minera**, por veintiséis meses consecutivos, mantuvo una tasa de crecimiento positiva, incrementándose en el mes en 41,5 por ciento, debido principalmente a la mayor oferta de cobre (66,6 por ciento), como resultado de la superior oferta de Minera Chinalco que ejecuta el proyecto Toromocho; seguido por los incrementos en plomo (8,2 por ciento), zinc (19,2 por ciento), plata (11,8 por ciento) y molibdeno (158,3 por ciento). A partir de febrero 2014, se registró por primera vez la producción de molibdeno en Junín a cargo de Minera Chinalco, sumando 247 toneladas en el mes y 1 832 toneladas entre enero y octubre. De igual forma, se registró oferta de oro por la Minera IRL, desde enero de 2014, sumando 58 998 gramos en el mes y 618 898 gramos en lo que va del año. Entre enero y octubre, la actividad minera creció 62,3 por ciento, explicado principalmente por la mayor obtención de cobre (149,7 por ciento).

Otros indicadores de actividad económica

- La **producción manufacturera**, a precios de 1994, creció en 6,5 por ciento, debido a la mayor producción de la manufactura no primaria. Este resultado favorable se presentó luego de 18 meses de resultados negativos, explicado por la nula actividad de la manufactura primaria, ante el cierre de operaciones de la empresa refinadora de minerales Doe Run (manufactura primaria) a mediados de 2014. Entre enero y octubre, cayó 35,9 por ciento, influenciado por la manufactura primaria.
- En octubre, los **despachos de cemento** en Junín, a cargo de la empresa UNACEM (plantas de Condorcocha y Atocongo con las marcas Cemento Andino y Sol, respectivamente) aumentaron en 24,2 por ciento, luego de crecer en el mes previo en 16,6 por ciento. El resultado del mes se relacionó a la mayor inversión privada, destacando la construcción del nuevo centro comercial Open Plaza en la ciudad de Huancayo, toda vez que la inversión pública cayó en el mes en 9,8

por ciento. Entre enero y octubre, acumuló una expansión de 6,2 por ciento, ante la mayor inversión privada, habiendo caído la inversión pública, en dicho periodo, en 23,7 por ciento.

- Los **arribos a los establecimientos de hospedaje** aumentaron en octubre por sexto mes seguido, creciendo en 11,8 por ciento. El incremento se justificó por la mayor afluencia de visitantes nacionales, no obstante la caída en extranjeros. Se registraron mayores pernoctaciones (13,5 por ciento), influenciado por visitantes nacionales. Entre enero y octubre, los arribos crecieron 1,5 por ciento, con respecto a similar periodo del año anterior, explicado por las mayores visitas de nacionales y extranjeros durante el tercer trimestre del año (fiestas patrias y festividades de La Virgen del Cocharcas), toda vez que la afluencia turística fue baja durante la Semana Santa por problemas en el tránsito de la carretera central.
- El **crédito directo total** en la región (S/. 4 237 millones) creció 8,9 por ciento respecto a igual mes del año 2014, impulsado por los mayores aumentos que se orientaron a los rubros de **consumo** (10,5 por ciento), **hipotecario** (9,9 por ciento) y **empresas** (8,0 por ciento). Respecto al mes previo, aumentó en 0,9 por ciento, sustentado en el incremento destinado para empresas, consumo e hipotecario.
- La **inversión pública** en el mes (S/. 91 millones) se contrajo en S/. 6 millones (-9,8 por ciento de variación real interanual), debido a inferiores gastos en el Gobierno Nacional y los municipios. Entre enero y octubre, se redujo en S/. 155 millones (-23,7 por ciento), por las menores inversiones en todos los niveles de gobierno, principalmente en el Gobierno Regional y las municipalidades. Respecto a los principales proyectos que se ejecutaron entre enero y octubre, sobresalieron: “Mejoramiento de la carretera Satipo – Mazamari - Dv. Pangoa - Puerto Ocopa” con S/. 54,0 millones a cargo del Gobierno Central; el “Mejoramiento de la capacidad resolutive del hospital Daniel Alcides Carrión - Huancayo” con S/. 36,4 millones devengados por el Gobierno Regional; y la “Recuperación de los servicios de educación primaria y secundaria de la Institución Educativa emblemática Santa Isabel, Huancayo” con S/. 26,7 millones a cargo del Gobierno Regional.

CUADRO N° 1
OTROS INDICADORES DE ACTIVIDAD ECONÓMICA
(Variación % respecto a similar mes del año anterior)

	May.15	Jun.15	Jul.15	Ago.15	Set.15	Oct.15
Producción industrial 1/	↓ -46,9	↓ -3,0	↓ -4,9	↓ -2,5	↓ -2,7	↑ 6,5
Despachos de cemento 1/	↓ -3,3	↑ 1,5	↓ -0,5	↑ 5,0	↑ 16,6	↑ 24,2
Arribos a los establecimientos de hospedaje	↑ 5,5	↑ 11,7	↑ 6,7	↑ 9,8	↑ 3,9	↑ 11,8
Crédito total 2/	↑ 9,2	↑ 8,5	↑ 8,3	↑ 8,7	↑ 8,7	↑ 8,9
Crédito de consumo 2/	↑ 8,5	↑ 8,9	↑ 8,8	↑ 9,3	↑ 10,4	↑ 10,5
Crédito hipotecario 2/	↑ 15,3	↑ 13,5	↑ 12,9	↑ 11,4	↑ 9,9	↑ 9,9
Inversión pública 1/	↓ -34,6	↑ 7,1	↓ -13,2	↓ -71,6	↓ -28,0	↓ -9,8

1/ En términos reales.

2/ En términos nominales, con tipo de cambio fijo.

Fuentes: BCRP - Sucursal Huancayo, UNACEM, MINCETUR, SBS y MEF.

I. ACTIVIDAD PRODUCTIVA

1. Actividad primaria

1.1 Sector agropecuario

- La actividad agropecuaria declinó levemente en 0,1 por ciento en el mes, ante la menor producción del sub sector agrícola (-2,1 por ciento). Contrariamente, en lo que va del año aumentó en 8,7 por ciento, ante la mayor oferta de las partes agrícola (8,8 por ciento) y pecuaria (8,3 por ciento), atribuido principalmente a la mayor producción agrícola para el mercado externo y agroindustria.

CUADRO N° 2
SECTOR AGROPECUARIO 1/
(Miles de toneladas)

Subsectores	Estructura Porcentual 2013 /2	Octubre			Enero - Octubre		
		2 014	2 015	Var. %	2 014	2 015	Var. %
AGRÍCOLA	85,4			-2,1			8,8
Orientada al mercado interno 2/	62,8			-3,8			4,0
Papa	12,8	3,7	1,5	-59,8	391,9	401,8	2,5
Piña	8,4	25,2	27,6	9,8	272,8	300,7	10,2
Naranja	7,4	19,9	18,8	-5,4	213,3	216,0	1,3
Plátano	4,7	17,0	16,3	-4,3	163,0	163,3	0,1
Maíz Choclo	3,1	0,0	0,2	-	81,9	80,6	-1,6
Yuca	1,7	9,2	8,7	-5,3	61,1	61,7	0,9
Mandarina	2,3	0,4	0,5	21,2	47,7	48,6	1,8
Zanahoria	1,0	0,8	0,6	-22,4	36,2	33,0	-8,7
Orientada al mercado externo y agroindustria 2/	22,6			22,7			26,5
Café	18,4	0,0	0,0	-	30,2	39,4	30,4
Maíz A. Duro	0,7	0,4	0,5	25,0	16,8	16,7	-0,6
Cacao	3,5	0,5	0,6	22,5	11,9	14,5	21,9
PECUARIO	14,6			4,5			8,3
Carne de vacuno 3/	3,7	0,7	0,7	7,1	6,6	7,4	10,8
Carne de ave 3/	2,8	0,8	0,8	-0,1	7,1	7,6	7,5
Carne de ovino 3/	1,5	0,2	0,2	11,5	2,2	2,4	12,1
Leche	2,7	3,8	4,0	3,8	39,0	39,9	2,2
SECTOR AGROPECUARIO	100,0			-0,1			8,7

1/ Cifras preliminares

2/ A precios de 2007.

3/ Peso neto

Fuente: Ministerio de Agricultura y Riego

Elaboración: BCRP, Sucursal Huancayo. Departamento de Estudios Económicos

- En octubre, la parte agrícola decreció 2,1 por ciento, debido a la menor producción con destino al mercado interno (-3,8 por ciento), ante la menor oferta de papa, naranja, palta, plátano, yuca y zanahoria; aumentando contrariamente la producción para el mercado externo y la agroindustria (cacao y maíz amarillo duro). Respecto a papa y zanahoria, se debió a menores siembras por falta de lluvias (sequías); en naranja, palta y plátano, por menores rendimientos; mientras que en cacao, se explicó por la ampliación de la superficie en producción, ante una demanda estable y adecuados precios de mercado.

- La producción pecuaria aumentó 4,5 por ciento en octubre, debido a la mayor oferta de leche, huevo, fibra de llama y todas las carnes con excepción a la de ave; justificado en leche y huevo por mejores precios de mercado y de los rendimientos. Entre enero y octubre, creció 8,3 por ciento, influenciado por la mayor producción de leche, huevo, lana, fibra de llama y todas las carnes con excepción a la de alpaca. Se calcula que la oferta actual de leche se encontraría entre 135 y 140 mil litros diarios, de los cuales el 70 por ciento se destina al mercado de Lima, concentrándose la mayor oferta en el Valle del Mantaro.
- En cuanto al avance de las siembras, en lo que va de la campaña agrícola 2015-2016, se instalaron 48 733 hectáreas, menor en 3 970 hectáreas (-7,5 por ciento) comparado a similar periodo de la campaña anterior. El resultado se explicó por la falta de lluvias en el Valle del Mantaro, principalmente en la margen izquierda del río Mantaro, por lo que cayeron las instalaciones de cultivos transitorios (3 856 hectáreas o 7,8 por ciento menos), sobresaliendo las caídas en papa, maíz amiláceo, maíz choclo, arveja grano verde y olluco, entre los principales, además de maíz amarillo duro en la zona ceja de selva y selva. De igual forma, disminuyó la instalación de cultivos permanente (114 hectáreas o 3,5 por ciento menos), principalmente por pasto rye grass, piña y plátanos.

CUADRO N° 3
SUPERFICIE SEMBRADA 1/
(Hectáreas)

	Campaña Agrícola 2/		Variación	
	2014-2015	2015-2016	Absoluta	Porcentual
Cultivos Transitorios	49 416	45 560	-3 856	-7,8
Papa	14 178	13 691	-487	-3,4
Maíz Choclo	5 423	4 916	-507	-9,3
Maíz A. Duro	4 220	3 911	-309	-7,3
Maíz Amiláceo	4 438	3 578	-860	-19,4
Yuca	3 458	3 448	-10	-0,3
Arveja Grano Verde	2 242	2 169	-73	-3,3
Olluco	1 841	1 775	-66	-3,6
Maca	1 635	1 643	8	0,5
Jenjibre	613	1 529	916	149,4
Frijol Grano Seco	1 448	1 343	-105	-7,3
Otros	9 920	7 557	-2 363	-23,8
Cultivos Permanentes	3 287	3 173	-114	-3,5
Piña	1 285	1 207	-78	-6,1
Plátano	1 070	985	-85	-7,9
Pasto Rye Grass	309	202	-107	-34,6
Pasto Alfalfa	149	190	41	27,5
Granadilla	35	138	103	294,3
Otros	439	451	12	2,7
TOTAL	52 703	48 733	-3 970	-7,5

1/ Cifras preliminares

2/ De agosto a octubre

Fuente: Dirección Regional de Agricultura - Junín

Elaboración: BCRP, Sucursal Huancayo. Departamento de Estudios Económicos



1.2 Sector minería

- La actividad minera sumó veintiséis meses de crecimiento continuo, aumentando en octubre en 41,5 por ciento, ante la mayor oferta de cobre (66,6 por ciento), principalmente por la producción de la Minera Chinalco en su mina Toromocho, cuya producción significó el 89,8 por ciento del total producido en el mes; seguido por los incrementos en plomo (8,2 por ciento), zinc (19,2 por ciento), plata (11,8 por ciento) y molibdeno (158,3 por ciento).
- Entre enero y octubre, creció 62,3 por ciento, influenciado por la mayor obtención de concentrados de cobre (149,7 por ciento), plomo, zinc, plata, oro y molibdeno; explicado en el primer caso, por los resultados en la minera Chinalco (al representar el 89,4 por ciento del total) y la minera Argentum (que significó el 4,9 por ciento del total). En lo que va del año, la producción de cobre representó el 48 por ciento del VBP minero a precios de 2007, seguido de zinc (28 por ciento), plata (14 por ciento), molibdeno (6 por ciento) y plomo (3 por ciento). Así mismo, Chinalco, registró en el avance una producción de cobre (144 651 toneladas), zinc (12 877 toneladas), plata (131 174 kilogramos) y molibdeno (1 832 toneladas).

**CUADRO N° 4
SECTOR MINERÍA 1/**

(Variación % real respecto a similar periodo del año anterior)

	Estructura Porcentual 2013 2/	Octubre			Enero - Octubre		
		2 014	2 015	Var. %	2 014	2 015	Var. %
Cobre (TMF)	7,8	10 458	17 423	66,6	64 796	161 768	149,7
Plomo (TMF)	22,6	3 541	3 832	8,2	35 354	37 075	4,9
Zinc (TMF)	0,0	22 829	27 204	19,2	210 361	235 978	12,2
Plata (Kg.f)	60,2	61 853	69 140	11,8	562 741	665 123	18,2
Oro (Grm.f)	9,4	64 025	58 998	-7,9	606 165	618 898	2,1
Molibdeno (TMF)	0,0	96	247	158,3	520	1 832	252,6
TOTAL 1/ 2/	100,0			41,5			62,3

1/ Cifras preliminares.

2/ A precios de 2007.

Fuente: Ministerio de Energía y Minas.

Elaboración: BCRP, Sucursal Huancayo. Departamento de Estudios Económicos.

**GRÁFICO N° 1
CRECIMIENTO DE LA PRODUCCIÓN MINERA**
(Variación % real respecto a similar mes del año anterior)

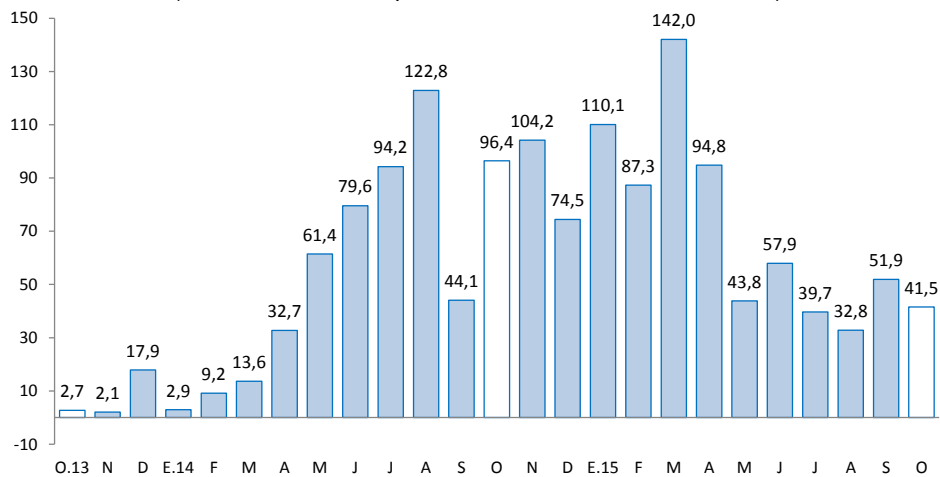

Fuente: MINEM.

Elaboración: BCRP, Sucursal Huancayo, Departamento de Estudios Económicos.

2. Otros indicadores sectoriales

1.1 Sector manufactura

- En octubre, a precios de 1994, el desempeño de la actividad manufacturera fue positiva luego de 18 meses de resultados adversos, creciendo en el mes en 6,5 por ciento ante la mayor oferta de la manufactura no primaria (6,5 por ciento); en tanto el sub sector primario fue nulo, debido a la paralización de la empresa Doe Run en el complejo metalúrgico de La Oroya desde mediados de 2014. Entre enero y octubre, cayó 35,9 por ciento, influenciado por los resultados negativos desde enero pasado, principalmente de la manufactura primaria.
- En la **manufactura no primaria**, el incremento de 6,5 por ciento en el mes se relacionó a la producción de cemento (6,5 por ciento más) en la planta Condorcocha de la empresa UNACEM; y por alimentos (9,3 por ciento), ante la mayor oferta de condimentos, contrarrestado parcialmente por la menor obtención de productos químicos (plásticos). Entre enero y octubre, decreció en 0,6 por ciento, debido a la menor producción de cemento y productos químicos.

CUADRO N° 5
SECTOR MANUFACTURA 1/
(Variación % real respecto a similar periodo del año anterior)

	Estructura Porcentual 2013 2/	Octubre	Enero - Octubre
		Var. %	Var. %
MANUFACTURA PRIMARIA	<u>50,5</u>	-	<u>-100,0</u>
Refinación de metales	50,5	-	-100,0
Cobre refinado	0,0	-	-
Plomo refinado	13,1	-	-100,0
Zinc refinado	11,2	-	-100,0
Plata refinada	22,1	-	-100,0
Zinc en polvo	0,0	-	-
Trióxido de arsénico	0,0	-	-
Bismuto	1,0	-	-100,0
Otros 2/	3,0	-	-100,0
MANUFACTURA NO PRIMARIA	<u>49,5</u>	<u>6,5</u>	<u>-0,6</u>
Alimentos	1,1	9,3	3,1
Condimentos	1,0	11,2	5,3
Galletas	0,2	-8,4	-16,9
Productos Químicos	2,0	-80,0	-72,3
Plásticos	0,0	-80,0	-72,3
Acido sulfúrico	1,6	-	-
Sulfato de cobre	0,1	-	-
Sulfato de zinc	0,2	-	-
Otros 2/	0,0	-	-
Minerales No Metálicos	46,4	6,5	-0,6
Cemento	46,4	6,5	-0,6
TOTAL	100,0	6,5	-35,9

1/ Cifras preliminares.

2/ A precios de 1994.

Fuente: Empresas manufactureras

Elaboración: BCRP, Sucursal Huancayo. Departamento de Estudios Económicos.



GRÁFICO N° 2
CRECIMIENTO DE LA MANUFACTURA NO PRIMARIA
 (Variación % real respecto a similar mes del año anterior)

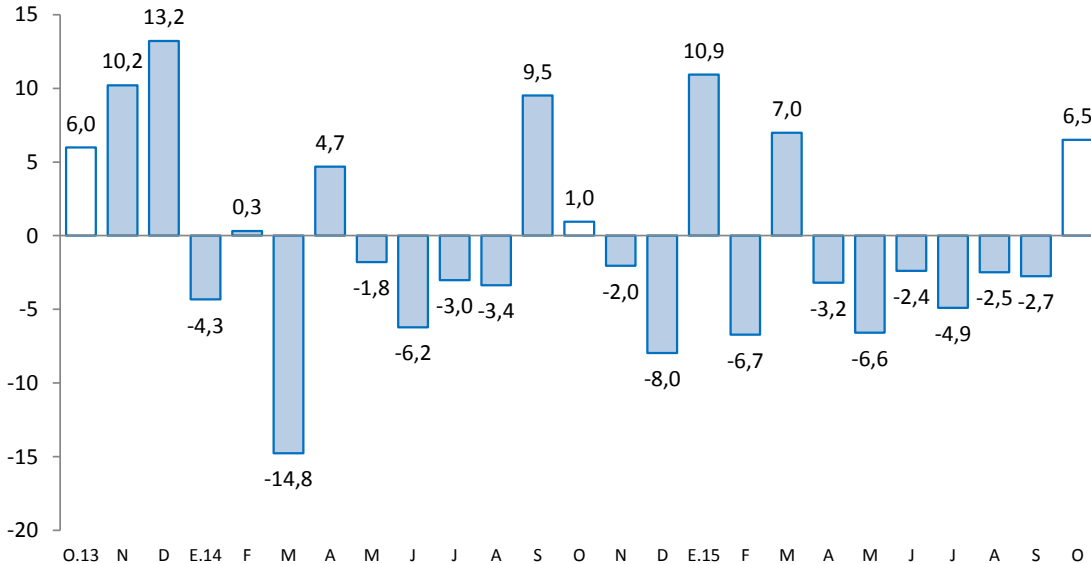

Fuente: Empresas Manufactureras

2.2 Sector construcción

- Los despachos de cemento en Junín, por la empresa UNACEM (plantas Condorcocha y Atocongo con las marcas Cemento Andino y Sol, respectivamente), crecieron por tercer mes consecutivo, expandiéndose en el mes en 24,2 por ciento, ante la mayor inversión privada, destacando la construcción del centro comercial Open Plaza en la ciudad de Huancayo, toda vez que la inversión pública cayó en 9,8 por ciento en el mes, ante la reducción registrada en el Gobierno Nacional y las municipalidades.

GRÁFICO N° 3
CRECIMIENTO DE LOS DESPACHOS DE CEMENTO
 (Variación % real respecto a similar mes del año anterior)

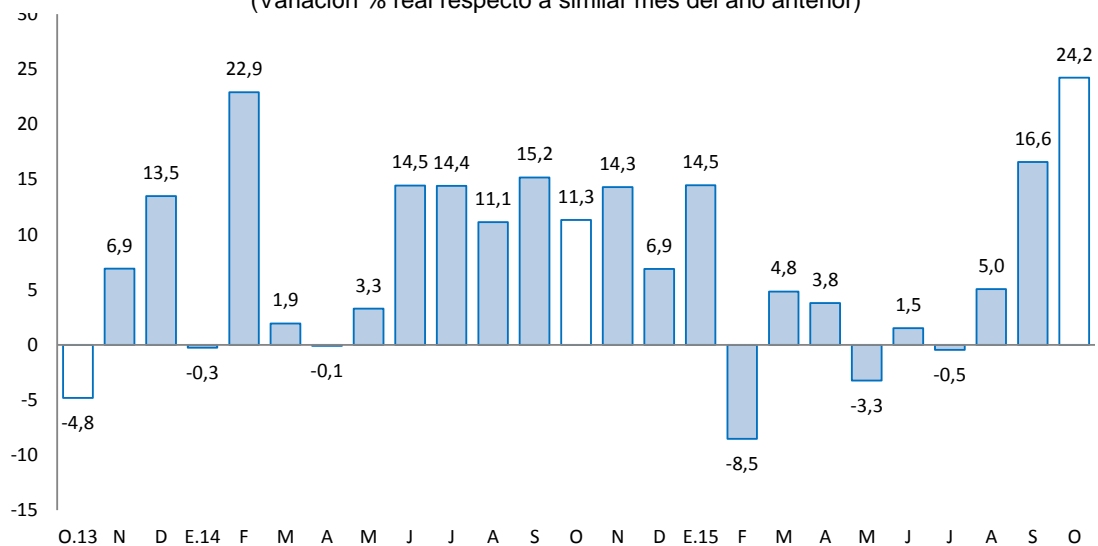

Fuente: BCRP, Sucursal Huancayo en base a información de UNACEM (Plantas Condorcocha y Atocongo).



- Entre enero y octubre, aumentó 6,2 por ciento, influenciado por el resultado de enero (14,5 por ciento), setiembre (16,6 por ciento) y octubre (24,2 por ciento); las que se explicaron por la mayor inversión privada, toda vez que la inversión pública entre enero y octubre se redujo en 23,7 por ciento, ante los menores montos devengados en los tres niveles de gobierno, principalmente en los sectores de salud, transportes, agropecuaria, cultura y deporte, energía y protección social.
- En julio de 2012, Cementos Lima y Cemento Andino concretaron la fusión por absorción, dando origen a la nueva compañía Unión Andina de Cementos S.A.A. (UNACEM) a partir de diciembre de 2012.

2.3 Arribos a los establecimientos de hospedaje

- El número de arribos a los establecimientos de hospedaje durante el mes (94,6 miles) volvió a crecer, expandiéndose en 11,8 por ciento, ante la mayor afluencia de visitantes nacionales, no obstante la contracción de extranjeros. Se registraron mayores pernотaciones (13,5 por ciento), debido a la menor permanencia de nacionales. Del total de arribos, el 99,6 por ciento fueron nacionales.
- Entre enero y octubre, los arribos (861,3 miles) crecieron en 1,5 por ciento respecto a similar periodo del año anterior, debido a la mayor afluencia durante el tercer trimestre de año (fiestas patrias y festividades de la Virgen de Cocharcas), toda vez que durante el primer semestre fue menor la visita de nacionales, principalmente durante “Semana Santa” por problemas en el tránsito de la carretera central. Del total de arribos, el 99,5 por ciento fueron nacionales, de los cuales el 48 por ciento procedió del propio departamento, seguido de Lima Metropolitana (27 por ciento), Lima provincias (9 por ciento) y Huancavelica (5 por ciento); mientras que en los extranjeros, de los 4 428 visitantes, el 21 por ciento provino de los Estados Unidos, seguido de España (12 por ciento), Francia (7 por ciento), Alemania (6 por ciento), Colombia (6 por ciento) y Brasil (6 por ciento), entre los principales.

GRÁFICO N° 4
CRECIMIENTO DE ARRIBOS A ESTABLECIMIENTOS DE HOSPEDAJE
(Variación %)

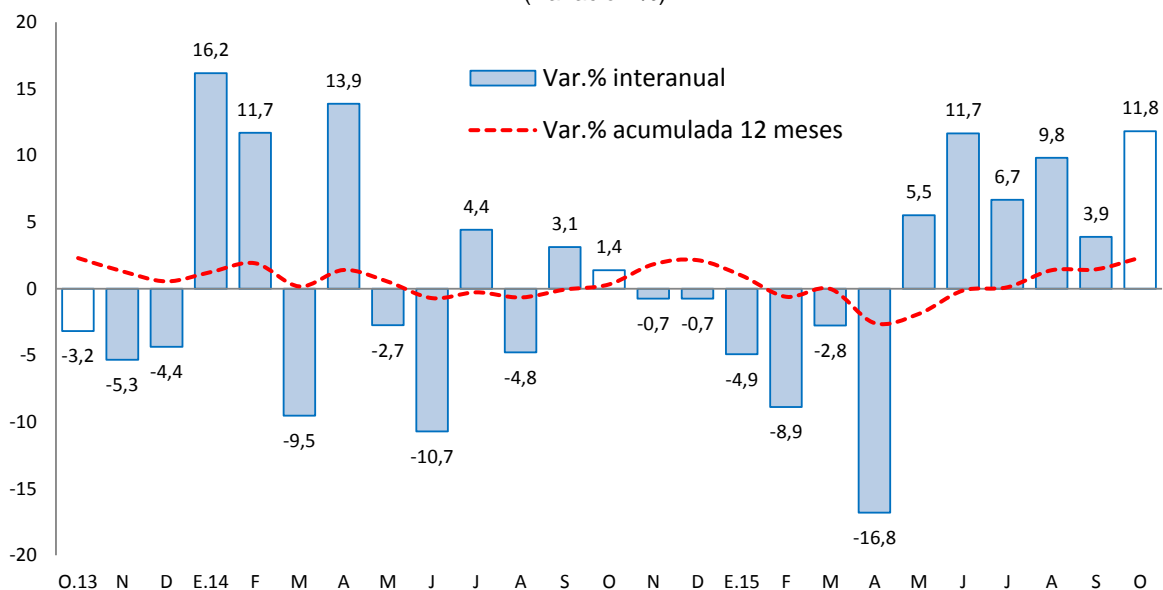

Fuente: Encuesta Mensual a Establecimientos de Hospedaje Temporal - MINCETUR

II. SECTOR EXTERNO

1. Exportaciones

- Al término de octubre, los envíos totalizaron US\$ 41 millones, inferior en US\$ 22 millones (-35,1 por ciento), debido a menores ventas de productos **tradicionales** (US\$ 20 millones o 33,9 por ciento menos) y de los **no tradicionales** (US\$ 2 millones o 49,9 por ciento menos); explicado en el primer caso por los menores envíos de café, y de los concentrados de cobre, plomo y zinc; siendo nulo los envíos de minerales refinados por inconvenientes en la producción de la empresa Doe Run desde julio de 2014. Respecto a los no tradicionales, la caída se asoció a cacao, jengibre, hortalizas, maca y quinua.

CUADRO N° 7
EXPORTACIONES POR GRUPO DE PRODUCTOS 1/
(Valor FOB en millones de US\$)

TIPO	Estructura %		Octubre		Enero - Octubre		
	2013	2 014	2 015	Var. %	2 014	2 015	Var. %
Productos Tradicionales	95,7	59	39	-33,9	716	691	-3,5
Agropecuario	5,3	7	6	-16,2	40	43	7,9
Minero 2/	90,4	52	33	-36,3	675	647	-4,2
Productos No Tradicionales	4,3	5	2	-49,9	29	35	19,9
Agropecuarios	3,5	4	2	-62,3	23	26	10,9
Pesquero	0,0	0	0	-	0	2	655 894,8
Textil	0,1	0	0	-13,3	1	1	-15,8
Maderas y papeles, y sus manf.	0,1	0	0	42,2	1	1	51,6
Químicos	0,1	0	0	-	1	0	-100,0
Minerales no metálicos	0,0	0	0	-	0	0	-86,3
Sidero - Metalúrgicos y joyería	0,3	0	0	-100,0	3	4	57,5
Metal - Mecánicos	0,0	0	0	-	0	0	68,7
Otros No Tradicionales	0,0	0	0	2 454,6	0	1	403,6
Total Exportaciones	100,0	63	41	-35,1	745	726	-2,6

1/ Cifras Preliminares

2/ Incluye minerales refinados

Fuente: SUNAT.

Elaboración: BCRP, Sucursal Huancayo. Departamento de Estudios Económicos.

- Entre enero y octubre, las ventas totalizaron US\$ 726 millones, inferior en US\$ 19 millones (-2,6 por ciento), ante los menores envíos de productos tradicionales en US\$ 25 millones (-3,5 por ciento); no obstante el incremento de los no tradicionales en US\$ 6 millones (19,9 por ciento). Respecto a los **tradicionales**, que significaron el 95,1 por ciento del total, la contracción se justificó por la caída en las ventas de concentrados mineros de plata y zinc, y por la nula producción de refinados mineros, ante problemas en la empresa Doe Run desde octubre de 2014; mientras que el aumento de los **no tradicionales**, se relacionó a cacao, maíz, trucha en filete congelado, madera aserrada y productos sidero-metalúrgicos y joyería.
- Entre enero y octubre, los mayores envíos se destinaron a China (43,5 por ciento), Corea del Sur (11,8 por ciento), Alemania (5,6 por ciento) y España (4,1 por ciento). Por productos, sobresalieron los de concentrados de cobre (70,8 por ciento del total exportado), concentrados de plomo (6,4 por ciento), concentrados de zinc (6,3 por ciento), café (5,8 por ciento), oro (2,9 por ciento), cacao (1,3 por ciento) y jengibre (1,2 por ciento), entre los principales.



III. CRÉDITOS Y DEPÓSITOS ²

1. Créditos

- El crédito en Junín, al término de octubre, sumaron S/. 4 237 millones, incrementándose en 8,9 por ciento comparado a igual mes de 2014 y en 0,9 por ciento respecto al mes anterior. En relación a octubre 2014, se explicó por los mayores montos otorgados en créditos a personas (10,3 por ciento) y empresas (8,0 por ciento), destacando en el primer caso el incremento observado en créditos de consumo (10,5 por ciento), en relación al aumento observado en créditos hipotecarios (9,9 por ciento). El resultado en créditos para consumo se explicó por los mayores montos del Banco de la Nación, la Banca Múltiple, Cajas Municipales, Cajas Rurales y Financieras; mientras que en los hipotecarios, fue por la Banca Múltiple, Cajas Municipales y las Financieras, disminuyendo en el Banco de la Nación. En cuantos a los créditos a empresas, el resultado se asoció al incremento en las corporativas, pequeñas y micro empresas, sobresaliendo los montos colocados por Agrobanco (café, cacao y piña principalmente), la Banca Múltiple, Cajas Municipales y Edpymes.
- Por **tipo de moneda**, los créditos estuvieron conformados en un 94,1 por ciento por moneda nacional y en 5,9 por ciento en moneda extranjera, registrándose una tasa de dolarización baja (5,9 por ciento) en comparación al promedio nacional (28,4 por ciento). Respecto de octubre 2014 y del mes previo, aumentaron los saldos en moneda nacional (13,3 por ciento y 1,2 por ciento, respectivamente); mientras que disminuyeron en moneda extranjera (-32,4 por ciento y -3,4 por ciento, respectivamente). Los saldos en moneda extranjera sumaron US\$ 84 millones, los que calculados a un tipo de cambio contable decrecieron en 23,9 por ciento respecto de octubre 2014 (-32,4 por ciento con tipo de cambio fijo).

CUADRO Nº 8
JUNÍN: CRÉDITO DIRECTO
(Saldos en millones de nuevos soles)

	Saldos en millones de nuevos soles		Tasa de crecimiento (%)	
	sep-15	oct-15	Mes	12 Meses
Banco de la Nación 1/	172	173	0,8	8,4
Agrobanco 2/	184	190	2,9	8,8
Banca Múltiple	2 296	2 307	0,5	7,3
Instituciones No Bancarias	1 545	1 567	1,4	11,6
Financieras	454	459	1,2	-4,5
Cajas Municipales	972	994	2,2	22,8
Cajas Rurales	17	10	-43,9	-46,4
Edpymes	102	104	1,8	9,3
Total	4 197	4 237	0,9	8,9
Empresas	2 505	2 529	0,9	8,0
Personas	1 692	1 708	0,9	10,3
Consumo	1 226	1 237	0,9	10,5
Hipotecario	466	470	0,9	9,9
MN	3 940	3 988	1,2	13,3
ME	258	249	-3,4	-32,4
ME (Mill. US\$)	87	84	-3,4	-32,4

1/ Considera sólo los créditos de consumo e hipotecario.

2/ No considera los créditos a las demás empresas del sistema financiero

Fuente: Superintendencia de Banca, Seguro y AFP.

Elaboración: BCRP, Sucursal Huancayo. Departamento de Estudios Económicos.

² Se presentan los saldos de los créditos y depósitos al cierre de operaciones de octubre de 2015. Cabe destacar que los saldos de las cuentas expresadas en moneda extranjera se valúan al tipo de cambio constante de diciembre de 2014 (S/. 2,98 por dólar), a fin de aislar el efecto de la valuación cambiaria sobre los saldos en dicha moneda.

- En cuanto a la **composición**, el 59,7 por ciento se dirigió al segmento empresarial, el 29,2 por ciento para consumo y el 11,1 por ciento restante al sector hipotecario.

GRÁFICO Nº 6
JUNÍN: CRECIMIENTO DEL CREDITO DIRECTO
 (Variación % respecto a similar mes del año anterior)

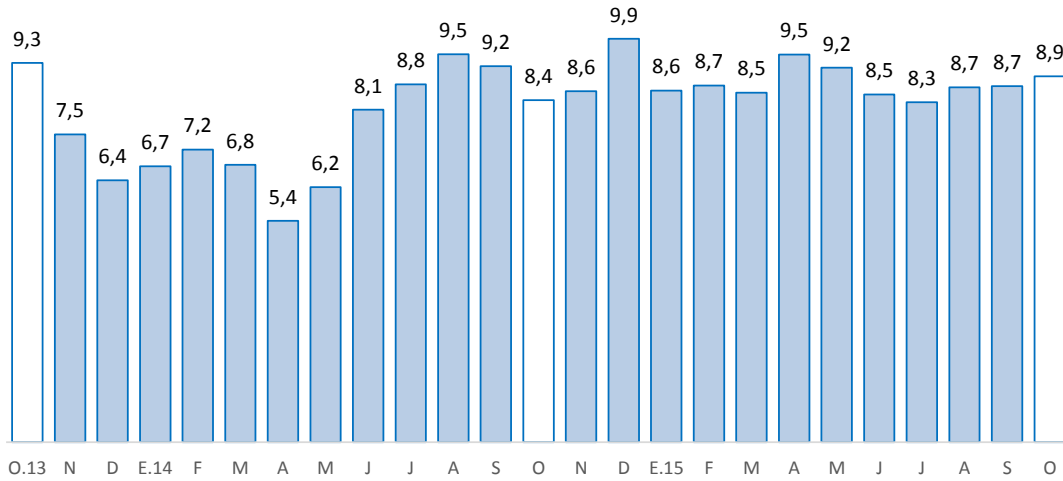

Fuente: Superintendencia de Banca, Seguros y AFP.
 Elaboración: BCRP, Sucursal Huancayo. Departamento de Estudios Económicos.

- Por su parte, la **morosidad** en Junín, correspondiente al mes de setiembre 2015, fue 4,7 por ciento, superior en 0,1 de punto porcentual a su similar del año pasado; y menor en 0,2 de punto porcentual a la tasa registrada en el mes previo. Interanualmente, los mayores ratios se registraron en las Cajas Rurales (6,4 por ciento), por créditos agrícolas y de tipo rural, seguido de la Banca Múltiple (5,8 por ciento) y las Edpymes (4,9 por ciento).

GRÁFICO Nº 7
JUNÍN: TASA DE MOROSIDAD 1/ 2/
 (Porcentaje)

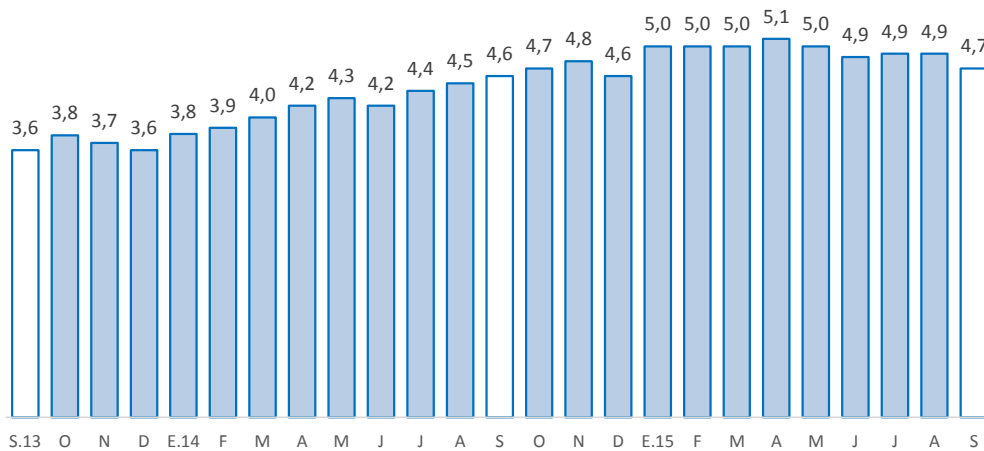

1/ Morosidad = (créditos vencidos + créditos en cobranza judicial) / colocaciones brutas.

2/ Preliminar

Fuente: Superintendencia de Banca, Seguros y AFP.

Elaboración: BCRP, Sucursal Huancayo. Departamento de Estudios Económicos.



2. Depósitos

- En octubre, los depósitos, que totalizaron S/. 2 571 millones, aumentaron en 12,8 por ciento respecto de octubre 2014, y decreció en 0,6 por ciento comparado al mes previo. El incremento interanual se debió a los mayores montos en depósitos a la vista (15,0 por ciento), en ahorro (12,3 por ciento) y a plazos (12,3 por ciento), por la oferta de mejores tasas para depósitos a plazo fijo y por CTS, principalmente en las CMAC, Cajas Rurales y el Banco de la Nación. Respecto al mes previo, la reducción se debió a los depósitos a la vista (-3,8 por ciento), principalmente en las Cajas Rurales.
- Según **composición**, los depósitos en ahorro concentraron el 41,8 por ciento del total, seguido por los depósitos a plazo (38,2 por ciento) y a la vista (19,9 por ciento).
- Por **tipo de moneda**, los depósitos estuvieron conformados en un 84,9 por ciento por moneda nacional y en 15,1 por ciento por moneda extranjera, registrándose una menor tasa de dolarización (15,1 por ciento) respecto del promedio nacional (43,8 por ciento). Comparado a octubre 2014, aumentaron los depósitos en moneda nacional. Los saldos en moneda extranjera sumaron US\$ 130 millones, los que calculados con un tipo de cambio contable aumentaron en 27,5 por ciento respecto de octubre 2014 (sólo 13,4 por ciento con tipo de cambio fijo).

CUADRO Nº 9
JUNÍN: DEPÓSITOS
(Saldos en millones de nuevos soles)

	Saldos en millones de nuevos soles		Tasa de crecimiento (%)	
	sep-15	oct-15	Mes	12 Meses
Banco de la Nación	471	470	-0,4	12,8
Banca Múltiple	1 245	1 229	-1,3	11,4
Instituciones No Bancarias	871	873	0,2	14,9
Financieras	86	88	2,2	12,7
Cajas Municipales	773	774	0,2	15,1
Cajas Rurales	12	10	-17,5	20,5
TOTAL	2 588	2 571	-0,6	12,8
Vista	533	513	-3,8	15,0
Ahorro	1 073	1 076	0,3	12,3
A plazo	982	983	0,1	12,3
MN	2 195	2 184	-0,5	12,7
ME	393	387	-1,4	13,4
ME (Mill. US\$)	132	130	-1,4	13,4

Fuente: Superintendencia de Banca, Seguro y AFP.

Elaboración: BCRP, Sucursal Huancayo. Departamento de Estudios Económicos.

GRÁFICO Nº 8
JUNÍN: CRECIMIENTO DE LOS DEPÓSITOS
 (Variación % respecto a similar mes del año anterior)

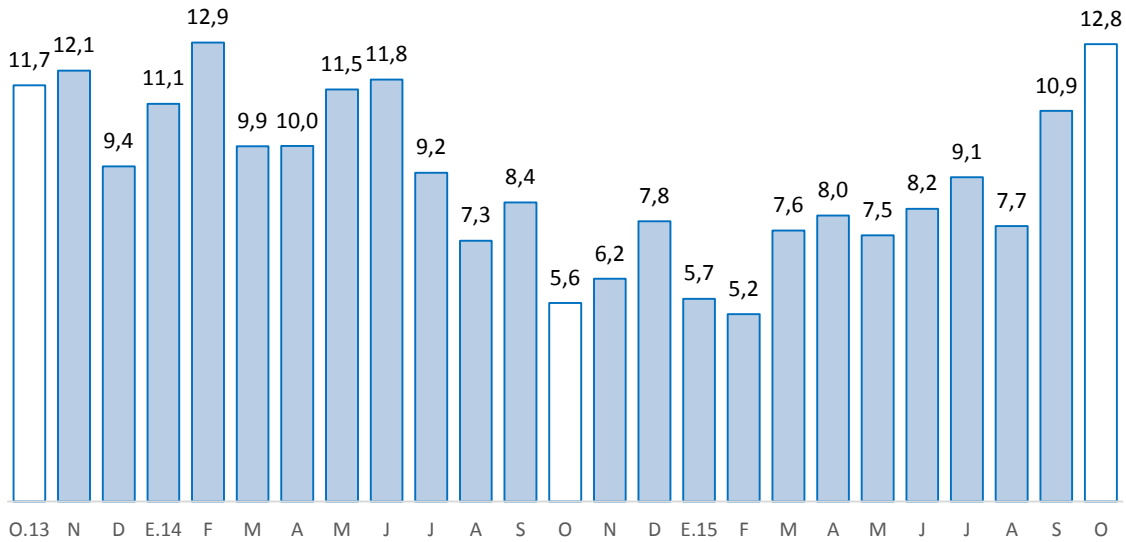

Fuente: Superintendencia de Banca, Seguros y AFP.
 Elaboración: BCRP, Sucursal Huancayo. Departamento de Estudios Económicos

IV. EJECUCIÓN PRESUPUESTAL

1. Gasto corriente no financiero

- La ejecución presupuestal del gasto corriente no financiero, neto de transferencias intergubernamentales, en octubre (S/. 196 millones), se incrementó en S/. 18 millones (6,2 por ciento de variación real) respecto de similar mes del año anterior, debido a mayores gastos nominales en todos los niveles de gobierno, explicado en general por el incremento en los montos devengados en personal y obligaciones sociales, y por compras de bienes y servicios.
- Entre enero y octubre, sumó S/. 1 814 millones, superior en S/. 107 millones (2,8 por ciento en términos reales), principalmente ante mayores gastos en el Gobierno Nacional (S/. 89 millones más). En general, el incremento se sustentó en los pagos de remuneraciones y obligaciones sociales, y por compras de bienes y servicios.

CUADRO Nº 10
GASTO CORRIENTE NO FINANCIERO 1/ 2
 (Millones de nuevos soles)

	Octubre			Enero - Octubre		
	2 014	2 015	Var.% real	2 014	2 015	Var.% real
Gobierno Nacional	79	82	-0,6	711	799	8,8
Gobierno Regional	73	87	14,2	746	766	-0,6
Gobiernos locales	26	28	4,4	251	248	-4,4
Total	178	196	6,2	1 707	1 814	2,8

1/ Información actualizada al 31 de octubre de 2015.

2/ Neto de transferencias intergubernamentales. Comprende pensiones y otros gastos corrientes.

Fuente: Ministerio de Economía y Finanzas

Elaboración: BCRP, Sucursal Huancayo. Departamento de Estudios Económicos



2. Inversión pública

- La inversión pública en Junín, correspondiente a los tres niveles de gobierno, totalizó en octubre S/. 91 millones, inferior en S/. 6 millones (-9,8 por ciento menos en términos reales) ante menores gastos en el Gobierno Nacional y las municipalidades, siendo mayor la contracción en el Gobierno Nacional (S/. 19 millones o 46,0 por ciento menos). En el conjunto de los tres niveles de gobierno, las disminuciones se registraron en los sectores de transporte (S/. 15,2 millones menos), agropecuaria (S/. 8,1 millones menos), y cultura y deporte (S/. 1,8 millones menos).
- Entre enero y octubre, acumuló una ejecución de S/. 579 millones, menor en S/. 155 millones (-23,7 por ciento en términos reales), ante menores inversiones en el Gobierno Regional (S/. 108 millones o 43,1 por ciento menos) y las municipalidades (S/. 43 millones o 17,8 por ciento menos). En los tres niveles de gobierno, la reducción en los montos devengados se encontraron en salud (S/. 127,1 millones menos), transportes (S/. 49,7 millones menos), agropecuaria (S/. 19,8 millones menos), y cultura y deporte (S/. 14,6 millones de reducción).

CUADRO Nº 11
INVERSIÓN PÚBLICA 1/ 2/
(Millones de nuevos soles)

	Octubre			Enero - Octubre		
	2 014	2 015	Var.% real	2 014	2 015	Var.% real
Gobierno Nacional	44	24	-46,0	182	178	-5,0
Gobierno Regional	14	34	132,9	263	155	-43,1
Gobiernos locales	40	32	-20,9	289	246	-17,8
Total	97	91	-9,8	733	579	-23,7

1/ Información actualizada al 31 de octubre de 2015.

2/ Comprende la adquisición de activos no financieros

Fuente: Ministerio de Economía y Finanzas

Elaboración: BCRP, Sucursal Huancayo. Departamento de Estudios Económicos.

GRÁFICO Nº 9
CRECIMIENTO DE LA INVERSIÓN PÚBLICA
(Variación % real)

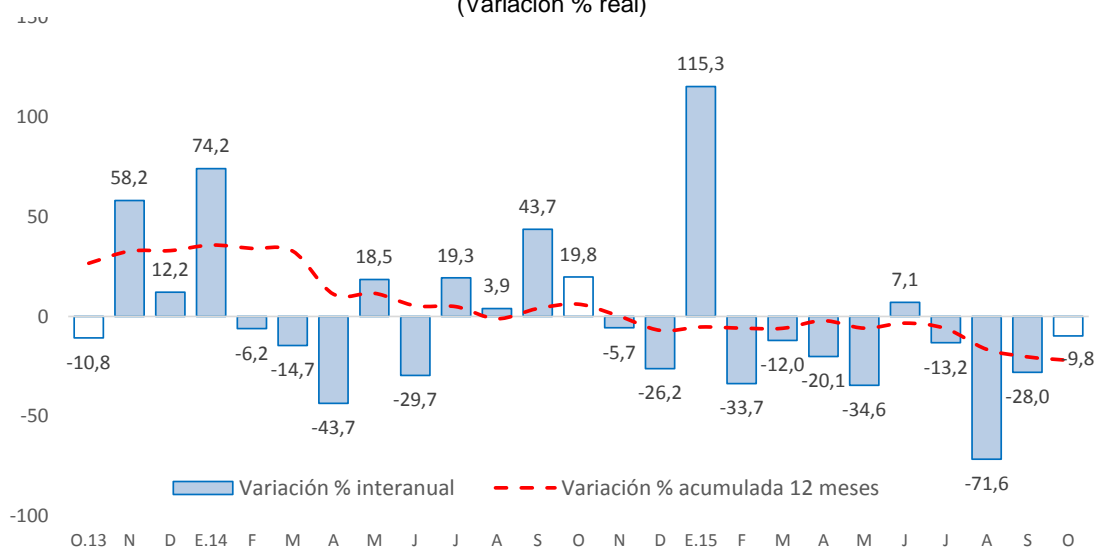

Fuente: Ministerio de Economía y Finanzas

- En cuanto a la inversión pública, entre enero y octubre 2015 se ejecutó en Junín el 44,5 por ciento de su Presupuesto Institucional Modificado (PIM), que sumó en el avance S/. 1 300,3 millones. El Gobierno Nacional registró un avance del 53,5 por ciento, seguido por el Gobierno Regional (44,4 por ciento) y los municipios (39,7 por ciento).

Principales proyectos

- Entre los principales proyectos que se ejecutaron entre enero y octubre de 2015, destacaron en el Gobierno Nacional: “Mejoramiento de la carretera Satipo - Mazamari - Pangoa – Puerto Ocopa”, con un gasto de S/. 54,0 millones; “Construcción del puente Puerto Ocopa y accesos”, con un gasto de S/. 22,5 millones; y la “Construcción del túnel Yanango y accesos”, con un gasto de S/. 20,2 millones.
- En el Gobierno Regional, “Mejoramiento de la capacidad resolutive del hospital Daniel Alcides Carrión de Huancayo”, con un gastó de S/. 36,4 millones; “Recuperación de los servicios de educación primaria y secundaria de la institución educativa emblemática Santa Isabel, distrito Huancayo, provincia Huancayo”, con S/. 26,7 millones; y la “Implementación del Instituto Regional de Enfermedades Neoplásicas de la Macro Región del Centro del Perú” con S/. 24,9 millones.
- En los gobiernos locales, la “Instalación, mejoramiento y ampliación integral de los servicios de agua potable y alcantarillado en los anexos de Maravilca, Chimpamarca, Hualianta, Paccha y centro urbano de Matahuasi, distrito de Matahuasi - Concepción”, con S/. 7,1 millones; el “Mejoramiento e implementación de la institución educativa integrada N 31511 Lorenzo Alcalá Pomalaza, distrito de Concepción”, con S/. 6,7 millones; y el “Mejoramiento de los servicios de educación secundaria de las I.E de Alejandro Toledo Manrique, Yunca Chaquicocha, Cristo Libertador y Huancamayo, distrito de Santo Domingo de Acobamba, Huancayo”, con S/. 5,5 millones.

V. ANEXOS



ANEXO 1

JUNÍN: PRODUCCIÓN AGROPECUARIA 1/

(En toneladas métricas)

CULTIVOS	2 014			2 015										CULTIVOS	
	OCT	NOV	DIC	ENE	FEB	MAR	ABR	MAY	JUN	JUL	AGO	SET	OCT		
AGRÍCOLA															AGRÍCOLA
CONSUMO INTERNO															CONSUMO INTERNO
Ajo	44	0	0	0	0	0	26	348	1 491	1 173	312	0	8	Ajo	
Arroz Cáscara	85	0	20	14	94	331	1 118	1 405	1 080	220	83	120	78	Arroz Cáscara	
Arveja Grano Seco	5	2	0	0	0	2	31	841	1 179	33	0	0	0	Arveja Grano Seco	
Arveja Grano Verde	827	1 253	1 880	3 760	4 203	4 591	4 823	2 953	1 123	1 375	1 862	1 370	883	Arveja Grano Verde	
Cebada Grano	0	0	0	0	0	0	0	1 386	14 121	7 475	871	45	0	Cebada Grano	
Cebolla	525	437	551	561	519	776	1 253	907	743	716	691	477	367	Cebolla	
Espinaca	855	874	1 381	1 387	953	697	580	1 248	922	1 019	556	794	880	Espinaca	
Frijol Grano Seco	243	170	242	408	290	279	325	482	537	906	837	396	217	Frijol Grano Seco	
Haba Grano Seco	0	0	0	0	0	0	41	1 252	2 130	280	5	0	0	Haba Grano Seco	
Haba Grano Verde	429	639	936	1 112	2 291	3 622	5 150	2 825	382	203	303	387	403	Haba Grano Verde	
Lechuga	466	633	835	654	535	451	390	475	686	434	553	441	435	Lechuga	
Maíz Amiláceo	0	0	0	0	0	0	175	4 631	10 372	3 080	759	16	0	Maíz Amiláceo	
Maíz Choclo	0	35	907	4 110	9 344	14 118	39 436	12 923	155	110	16	145	234	Maíz Choclo	
Mandarina	449	236	190	1 158	1 832	3 049	6 626	8 950	9 698	8 293	5 682	2 724	543	Mandarina	
Mashua	0	0	0	0	0	6	402	1 524	1 214	115	0	0	0	Mashua	
Naranja	19 883	21 628	20 464	21 224	18 185	18 626	20 756	24 496	29 042	26 556	20 983	17 337	18 800	Naranja	
Oca	0	0	0	0	0	0	759	1 507	899	156	0	0	0	Oca	
Olluco	0	0	182	251	795	1 542	3 677	5 039	4 297	999	107	32	6	Olluco	
Palta	4 084	4 731	5 905	5 054	2 964	2 570	2 411	1 859	738	629	577	921	3 192	Palta	
Papa	3 687	3 709	14 020	27 511	25 803	41 929	82 967	93 057	91 070	31 987	4 627	1 355	1 484	Papa	
Papaya	1 013	1 061	1 293	1 007	925	922	967	942	917	870	737	835	888	Papaya	
Piña	25 162	27 649	28 232	33 157	32 703	32 316	35 498	32 931	29 747	27 083	23 627	26 005	27 623	Piña	
Plátano	17 042	17 065	17 652	18 513	14 925	16 789	17 700	17 606	16 064	16 036	14 199	15 123	16 308	Plátano	
Yuca	9 240	9 683	9 135	7 208	5 976	6 127	6 013	5 901	5 605	4 316	5 196	6 617	8 747	Yuca	
Zanahoria	809	991	2 338	4 025	5 423	5 423	5 441	5 009	2 919	1 636	1 201	915	628	Zanahoria	
Zapallo	102	141	110	320	523	392	332	288	179	67	119	120	119	Zapallo	
Otros Cons. Interno	9 014	9 775	10 410	11 038	11 587	12 319	12 774	14 803	23 756	16 768	9 933	9 644	9 943	Otros Cons. Interno	
INDUSTRIAL Y/O EXP.														INDUSTRIAL Y/O EXP.	
Cacao	525	308	206	169	336	1 266	1 956	2 599	2 669	1 995	1 599	1 261	643	Cacao	
Café	0	0	0	0	1 459	5 115	9 066	9 863	9 532	2 672	1 368	317	0	Café	
Maíz A. Duro	419	365	409	1 816	3 611	4 210	3 256	1 131	151	89	947	972	523	Maíz A. Duro	
Otros Industrial y/o Exp.	17	4	0	0	0	0	0	0	0	4	31	31	13	Otros Industrial y/o Exp.	
PECUARIO														PECUARIO	
CARNE 2/														CARNE 2/	
Carne Ave	803,6	817,3	831,2	879,3	814,7	776,5	637,2	674,2	699,1	781,5	795,2	770,7	803,0	Carne Ave	
Carne Ovino	216,1	217,5	221,0	241,3	239,1	229,6	231,2	238,1	246,7	254,9	255,3	250,4	240,8	Carne Ovino	
Carne Porcino	303,2	308,9	342,9	295,4	284,1	288,6	290,6	303,2	306,0	321,5	315,2	311,6	313,7	Carne Porcino	
Carne Vacuno	679,5	690,9	722,7	658,3	729,6	737,5	737,0	742,7	755,1	773,0	756,8	742,5	728,0	Carne Vacuno	
Carne Caprino	3,1	3,0	3,3	3,0	3,1	3,2	3,2	3,3	3,5	3,4	3,7	3,8	3,8	Carne Caprino	
Carne Alpaca	21,9	22,8	25,5	20,0	20,5	20,3	20,5	21,5	22,0	22,3	22,7	22,8	23,1	Carne Alpaca	
Carne Llama	16,6	17,2	18,6	14,9	15,6	15,2	17,1	15,9	16,5	17,3	17,5	17,5	17,7	Carne Llama	
Huevo	101,9	110,0	116,1	117,4	118,5	121,9	126,8	142,3	148,4	137,9	135,4	107,9	103,4	Huevo	
Leche	3 835,6	3 789,9	3 903,4	3 963,8	3 727,8	4 084,1	3 848,1	4 052,6	4 143,1	4 156,6	4 057,7	3 874,6	3 980,1	Leche	
Lana	0,0	0,0	0,0	64,4	395,9	529,6	162,6	15,0	0,0	0,0	0,0	0,0	0,0	Lana	
FIBRA														FIBRA	
Fibra de Alpaca	66,3	57,3	8,0	0,0	0,0	0,0	0,0	0,0	0,0	0,0	0,0	8,0	62,1	Fibra de Alpaca	
Fibra de Llama	25,3	22,8	3,9	0,0	0,0	0,0	0,0	0,0	0,0	0,0	0,0	0,0	27,1	Fibra de Llama	

1/ Cifras preliminares

2/ Peso Neto, no de animales en pie.

FUENTE: MINAGRI

ELABORACIÓN: BCRP, Sucursal Huancayo, Departamento de Estudios Económicos.



ANEXO 2

JUNÍN: PRODUCCIÓN MINERA METÁLICA 1/

(Contenido Fino)

Producción Metálica Concentración	2 014			2 015										Producción Metálica Concentración
	OCT	NOV	DIC	ENE	FEB	MAR	ABR	MAY	JUN	JUL	AGO	SET	OCT	
COBRE (TMF)	10 458	10 236	10 017	12 839	10 584	17 376	15 351	16 096	20 131	18 989	19 273	13 706	17 423	COBRE (TMF)
PLOMO (TMF)	3 541	3 338	4 546	3 342	3 168	4 120	3 413	3 637	4 265	3 525	3 912	3 860	3 832	PLOMO (TMF)
ZINC (TMF)	22 829	22 077	22 870	21 914	21 569	22 576	22 166	24 190	22 722	23 262	24 899	25 476	27 204	ZINC (TMF)
PLATA (Kg.f)	61 853	56 931	67 032	62 988	56 276	75 074	66 676	65 069	70 695	67 380	63 115	68 712	69 140	PLATA (Kg.f)
ORO (Grm.f)	64 025	63 152	64 498	52 110	60 414	57 315	69 121	60 971	62 925	69 340	59 211	68 494	58 998	ORO (Grm.f)
MOLIBDENO (TMF)	96	126	111	202	124	159	162	243	281	194	24	197	247	MOLIBDENO (TMF)

1/ Cifras preliminares.

FUENTE: MINEM

ELABORACIÓN: BCRP. Sucursal Huancayo. Departamento de Estudios Económicos.

ANEXO 3

JUNÍN: PRODUCCIÓN MANUFACTURERA 1/
(Índice 1994 = 100)

DESCRIPCIÓN	2 014			2 015										DESCRIPCIÓN	
	OCT	NOV	DIC	ENE	FEB	MAR	ABR	MAY	JUN	JUL	AGO	SET	OCT		
I. MANUFACTURA PRIMARIA	0	0	0	0	0	0	0	0	0	0	0	0	0	0	I. MANUFACTURA PRIMARIA
Refinación de metales	0	0	0	0	0	0	0	0	0	0	0	0	0	0	Refinación de metales
Cobre refinado	0	0	0	0	0	0	0	0	0	0	0	0	0	0	Cobre refinado
Plomo refinado	0	0	0	0	0	0	0	0	0	0	0	0	0	0	Plomo refinado
Zinc refinado	0	0	0	0	0	0	0	0	0	0	0	0	0	0	Zinc refinado
Plata refinada	0	0	0	0	0	0	0	0	0	0	0	0	0	0	Plata refinada
Zinc en polvo	0	0	0	0	0	0	0	0	0	0	0	0	0	0	Zinc en polvo
Trióxido de arsénico	0	0	0	0	0	0	0	0	0	0	0	0	0	0	Trióxido de arsénico
Bismuto	0	0	0	0	0	0	0	0	0	0	0	0	0	0	Bismuto
Otros 2/	0	0	0	0	0	0	0	0	0	0	0	0	0	0	Otros 2/
II. MANUFACTURA NO PRIMARIA	270	262	236	224	198	217	219	212	224	231	248	263	287	II. MANUFACTURA NO PRIMARIA	
A. Alimentos	382	348	261	258	293	324	310	332	366	374	357	308	418	A. Alimentos	
Condimentos	411	377	281	285	312	358	345	360	400	410	390	347	458	Condimentos	
Galletas	227	196	155	114	193	146	122	186	191	181	182	100	208	Galletas	
B. Productos Químicos	2	3	1	1	2	1	2	1	0	1	1	1	0	B. Productos Químicos	
Plásticos	93	139	56	56	62	31	86	31	19	37	31	31	19	Plásticos	
Acido sulfúrico	0	0	0	0	0	0	0	0	0	0	0	0	0	Acido sulfúrico	
Sulfato de cobre	0	0	0	0	0	0	0	0	0	0	0	0	0	Sulfato de cobre	
Sulfato de zinc	0	0	0	0	0	0	0	0	0	0	0	0	0	Sulfato de zinc	
Otros 3/	0	0	0	0	0	0	0	0	0	0	0	0	0	Otros 3/	
C. Minerales No Metálicos	315	306	278	263	231	253	255	247	260	268	290	309	335	C. Minerales No Metálicos	
Cemento	315	306	278	263	231	253	255	247	260	268	290	309	335	Cemento	
TOTAL	41	40	36	34	30	33	34	33	34	35	38	41	44	TOTAL	

1/ Cifras preliminares. A precios de 1994

2/ Oro, Selenio, Teluro, Arsénico, Antimonio, entre otros.

3/ Oleum 105,62%.

FUENTE: Empresas manufactureras

ELABORACIÓN: BCRP. Sucursal Huancayo. Departamento de Estudios Económicos.



ANEXO 4

JUNÍN: PRODUCCIÓN MANUFACTURERA 1/
(Variación Porcentual Real)

DESCRIPCIÓN	2 014			2 015										DESCRIPCIÓN	
	OCT	NOV	DIC	ENE	FEB	MAR	ABR	MAY	JUN	JUL	AGO	SET	OCT		
I. MANUFACTURA PRIMARIA	-100,0	-100,0	-100,0	-100,0	-100,0	-100,0	-100,0	-100,0	-100,0	-100,0	-	-	-	-	I. MANUFACTURA PRIMARIA
Refinación de metales	-100,0	-100,0	-100,0	-100,0	-100,0	-100,0	-100,0	-100,0	-100,0	-100,0	-	-	-	-	Refinación de metales
Cobre refinado	-	-	-	-	-	-	-	-	-	-	-	-	-	-	Cobre refinado
Plomo refinado	-100,0	-100,0	-100,0	-100,0	-100,0	-100,0	-100,0	-100,0	-	-	-	-	-	-	Plomo refinado
Zinc refinado	-100,0	-100,0	-100,0	-100,0	-100,0	-100,0	-100,0	-100,0	-	-	-	-	-	-	Zinc refinado
Plata refinada	-100,0	-100,0	-100,0	-100,0	-100,0	-100,0	-100,0	-100,0	-	-	-	-	-	-	Plata refinada
Zinc en polvo	-	-	-	-	-	-	-	-	-	-	-	-	-	-	Zinc en polvo
Trióxido de arsénico	-	-	-	-	-	-	-	-	-	-	-	-	-	-	Trióxido de arsénico
Bismuto	-100,0	-100,0	-100,0	-100,0	-100,0	-100,0	-100,0	-100,0	-	-	-	-	-	-	Bismuto
Otros 2/	-100,0	-100,0	-100,0	-100,0	-100,0	-100,0	-100,0	-100,0	-100,0	-	-	-	-	-	Otros 2/
II. MANUFACTURA NO PRIMARIA	1,0	-2,0	-8,0	10,9	-6,7	7,0	-3,2	-6,6	-2,4	-4,9	-2,5	-2,7	6,5	II. MANUFACTURA NO PRIMARIA	
A. Alimentos	0,6	6,9	32,9	99,5	-30,7	-17,3	-5,0	-6,5	41,4	8,7	37,4	-16,3	9,3	A. Alimentos	
Condimentos	6,1	10,9	49,1	104,6	-30,0	-16,2	-1,0	-4,6	39,6	10,8	43,6	-13,9	11,2	Condimentos	
Galletas	-32,9	-21,7	-34,7	50,3	-36,3	-28,5	-40,1	-22,7	65,0	-11,1	-7,6	-44,7	-8,4	Galletas	
B. Productos Químicos	-98,4	-97,6	-98,6	-64,0	-66,7	-79,2	-37,8	-78,7	-90,0	-79,3	-76,5	-64,3	-80,0	B. Productos Químicos	
Plásticos	-45,5	-10,0	-64,0	-64,0	-66,7	-79,2	-37,8	-78,7	-90,0	-79,3	-76,5	-64,3	-80,0	Plásticos	
Acido sulfúrico	-100,0	-100,0	-100,0	-	-	-	-	-	-	-	-	-	-	Acido sulfúrico	
Sulfato de cobre	-100,0	-100,0	-	-	-	-	-	-	-	-	-	-	-	Sulfato de cobre	
Sulfato de zinc	-100,0	-100,0	-100,0	-	-	-	-	-	-	-	-	-	-	Sulfato de zinc	
Otros 3/	-	-	-	-	-	-	-	-	-	-	-	-	-	Otros 3/	
C. Minerales No Metálicos	5,4	2,0	-5,7	9,9	-5,6	8,0	-3,1	-6,5	-3,2	-5,2	-3,2	-2,3	6,5	C. Minerales No Metálicos	
Cemento	5,4	2,0	-5,7	9,9	-5,6	8,0	-3,1	-6,5	-3,2	-5,2	-3,2	-2,3	6,5	Cemento	
TOTAL	-50,8	-53,4	-56,6	-55,3	-61,1	-56,5	-50,8	-46,9	-3,0	-4,9	-2,5	-2,7	6,5	TOTAL	

1/ Cifras preliminares. A precios de 1994

2/ Oro, Selenio, Teluro, Arsénico, Antimonio, entre otros.

3/ Oleum 105,62%.

FUENTE: Empresas manufactureras

ELABORACIÓN: BCRP. Sucursal Huancayo. Departamento de Estudios Económicos.



ANEXO 5

JUNÍN: EXPORTACIONES FOB POR TIPO DE PRODUCTOS 1/
(Millones US\$)

TIPO	2 014			2 015										TIPO
	OCT	NOV	DIC	ENE	FEB	MAR	ABR	MAY	JUN	JUL	AGO	SET	OCT	
Productos Tradicionales	59	70	57	47	49	64	81	96	103	80	66	65	39	Productos Tradicionales
Agrícolas	7	3	3	1	1	1	1	4	8	9	6	6	6	Agrícolas
Mineros 2/	52	66	54	46	48	63	80	92	95	72	60	59	33	Mineros 2/
Productos No Tradicionales	5	5	4	2	2	2	1	2	4	4	4	10	2	Productos No Tradicionales
Agropecuarios	4	4	3	1	2	2	1	2	3	4	4	4	2	Agropecuarios
Pesqueros	0	0	0	0	0	0	0	0	0	0	0	1	0	Pesqueros
Textiles	0	0	0	0	0	0	0	0	0	0	0	0	0	Textiles
Maderas y papeles, y sus manufacturas	0	0	0	0	0	0	0	0	0	0	0	0	0	Maderas y papeles, y sus manufacturas
Químicos	0	0	0	0	0	0	0	0	0	0	0	0	0	Químicos
Minerales no metálicos	0	0	0	0	0	0	0	0	0	0	0	0	0	Minerales no metálicos
Sidero - metalúrgicos y joyería	0	0	0	0	0	0	0	0	0	0	0	4	0	Sidero - metalúrgicos y joyería
Metal - mecánicos	0	0	0	0	0	0	0	0	0	0	0	0	0	Metal - mecánicos
Otros no tradicionales	0	0	0	0	0	0	0	0	0	0	0	1	0	Otros no tradicionales
TOTAL EXPORTACIONES	63	74	61	49	51	66	82	99	107	85	70	75	41	TOTAL EXPORTACIONES

1/ Cifras Preliminares.

2/ Incluye minerales refinados.

FUENTE: SUNAT

ELABORACIÓN: BCRP. Sucursal Huancayo. Departamento de Estudios Económicos.



ANEXO 6



JUNÍN: EXPORTACIONES FOB DE PRODUCTOS TRADICIONALES 1/

(Millones US\$)

TIPO	2 014			2 015										TIPO
	OCT	NOV	DIC	ENE	FEB	MAR	ABR	MAY	JUN	JUL	AGO	SET	OCT	
AGROPECUARIO	7	3	3	1	1	1	1	4	8	9	6	6	6	AGROPECUARIO
Café														Café
Volúmen (TM)	1 492	703	593	226	273	242	351	1 059	2 063	2 128	1 591	1 625	1 636	Volúmen (TM)
Valor (Millones US\$)	7	3	3	1	1	1	1	4	8	8	6	6	6	Valor (Millones US\$)
Lana														Lana
Volúmen (TM)	0	0	0	0	0	0	0	0	0	0	0	0	0	Volúmen (TM)
Valor (Millones US\$)	0	0	0	0	0	0	0	0	0	0	0	0	0	Valor (Millones US\$)
Chancaca														Chancaca
Volúmen (TM)	0	0	0	0	0	0	0	0	0	0	0	0	0	Volúmen (TM)
Valor (Millones US\$)	0	0	0	0	0	0	0	0	0	0	0	0	0	Valor (Millones US\$)
Pieles														Pieles
Volúmen (TM)	0	0	0	0	0	0	0	0	0	46	0	0	0	Volúmen (TM)
Valor (Millones US\$)	0	0	0	0	0	0	0	0	0	1	0	0	0	Valor (Millones US\$)
MINEROS	52	66	54	46	48	63	80	92	95	72	60	59	33	MINEROS
Plata														Plata
Volúmen (TM)	202	1 493	2 379	94	0	0	0	0	0	1 411	593	0	1 317	Volúmen (TM)
Valor (Millones US\$)	0	5	6	0	0	0	0	0	0	3	1	0	3	Valor (Millones US\$)
Cobre														Cobre
Volúmen (TM)	28 613	27 653	24 536	26 888	43 183	58 730	53 416	63 186	68 513	50 549	53 256	57 695	28 193	Volúmen (TM)
Valor (Millones US\$)	37	34	25	28	44	59	56	66	79	53	51	51	25	Valor (Millones US\$)
Plomo														Plomo
Volúmen (TM)	2 411	4 773	194	1 134	541	0	5 412	4 795	528	1 703	138	1 449	1 342	Volúmen (TM)
Valor (Millones US\$)	5	12	1	2	1	0	15	15	4	4	1	3	2	Valor (Millones US\$)
Zinc														Zinc
Volúmen (TM)	13 597	27 156	22 873	19 646	497	0	3 905	9 347	5 149	7 125	6 110	5 127	4 456	Volúmen (TM)
Valor (Millones US\$)	5	12	6	13	0	0	3	7	5	6	4	4	3	Valor (Millones US\$)
Otros														Otros
Volúmen (TM)	0	0	0	3 004	0	6 146	9 165	7 595	29 864	12 287	0	0	0	Volúmen (TM)
Valor (Millones US\$)	0	0	0	1	0	1	2	1	5	2	0	0	0	Valor (Millones US\$)
Minerales Refinados	4	4	16	2	2	3	4	2	2	3	2	1	0	Minerales Refinados
• Plata refinada														• Plata refinada
Volúmen (TM)	0	0	0	0	0	0	0	0	0	0	0	0	0	Volúmen (TM)
Valor (Millones US\$)	0	0	0	0	0	0	0	0	0	0	0	0	0	Valor (Millones US\$)
• Cobre refinado														• Cobre refinado
Volúmen (TM)	0	0	0	0	0	0	0	0	0	0	0	0	0	Volúmen (TM)
Valor (Millones US\$)	0	0	0	0	0	0	0	0	0	0	0	0	0	Valor (Millones US\$)
• Plomo refinado														• Plomo refinado
Volúmen (TM)	300	300	292	0	0	0	0	0	0	0	0	0	0	Volúmen (TM)
Valor (Millones US\$)	1	1	1	0	0	0	0	0	0	0	0	0	0	Valor (Millones US\$)
• Zinc refinado														• Zinc refinado
Volúmen (TM)	101	250	226	0	0	0	0	0	0	0	0	0	0	Volúmen (TM)
Valor (Millones US\$)	0	1	1	0	0	0	0	0	0	0	0	0	0	Valor (Millones US\$)
• Oro refinado														• Oro refinado
Volúmen (Kilogramos)	118	81	83	71	75	95	123	81	86	97	87	51	0	Volúmen (Kilogramos)
Valor (Millones US\$)	4	2	2	2	2	3	4	2	2	3	2	1	0	Valor (Millones US\$)
• Otros refinados (TM)	0	0	1 394	0	0	0	0	0	0	0	0	0	0	• Otros refinados (TM)
• Otros refinados (mill US\$)	0	0	13	0	0	0	0	0	0	0	0	0	0	• Otros refinados (mill US\$)
TOTAL	59	70	57	47	49	64	81	96	103	80	66	65	39	TOTAL

1 Cifras Preliminares.

FUENTE: SUNAT

ELABORACIÓN: BCRP, Sucursal Huancayo, Departamento de Estudios Económicos.



ANEXO 7

JUNÍN: INGRESOS CORRIENTES DEL GOBIERNO CENTRAL

(Millones de nuevos soles)

	2 014			2 015										
	OCT	NOV	DIC	ENE	FEB	MAR	ABR	MAY	JUN	JUL	AGO	SET	OCT	
I. INGRESOS TRIBUTARIOS	36	31	35	39	30	33	45	28	30	33	37	38	37	I. INGRESOS TRIBUTARIOS
1). Impuesto a la Renta	17	16	17	22	16	19	29	15	13	17	19	19	19	1). Impuesto a la Renta
Personas Naturales	5	4	5	7	4	4	4	4	4	4	4	4	4	Personas Naturales
Personas Jurídicas	12	11	12	14	11	11	11	9	9	12	14	14	14	Personas Jurídicas
Regularización	1	1	1	1	1	5	14	2	1	1	1	1	1	Regularización
2). Impuesto a las Importaciones	0	0	0	0	0	0	0	0	0	0	0	0	0	2). Impuesto a las Importaciones
3). Impuesto General a las Ventas	14	10	13	14	11	10	11	8	12	11	13	13	13	3). Impuesto General a las Ventas
4). Imp. Selectivo al Consumo (ISC)	0	0	0	0	0	0	0	0	0	0	0	0	0	4). Imp. Selectivo al Consumo (ISC)
5). Otros Ingresos Tributarios	5	5	5	3	3	4	5	5	5	5	5	5	5	5). Otros Ingresos Tributarios
II. INGRESOS NO TRIBUTARIOS	2	2	4	1	1	2	1	1	2	1	2	2	2	II. INGRESOS NO TRIBUTARIOS
TOTAL INGRESOS (I + II)	38	34	39	40	32	36	47	29	32	34	39	40	38	TOTAL INGRESOS (I + II)

Fuente: Superintendencia Nacional de Administración Tributaria - SUNAT

Elaboración: BCRP - Sucursal Huancayo.



ANEXO 8

JUNÍN: EJECUCIÓN PRESUPUESTAL DEL GOBIERNO NACIONAL 1/
(Millones de nuevos soles)

	2 014			2 015										
	OCT	NOV	DIC	ENE	FEB	MAR	ABR	MAY	JUN	JUL	AGO	SET	OCT	
GASTOS NO FINANCIEROS	123	95	186	98	80	89	123	81	99	125	99	105	106	GASTOS NO FINANCIEROS
a. GASTOS CORRIENTES	79	54	118	61	70	76	85	66	82	106	86	86	82	a. GASTOS CORRIENTES
1. Personal y Obligaciones Sociales	23	21	30	33	26	28	27	28	29	32	30	26	26	1. Personal y Obligaciones Sociales
2. Pensiones y Otras Prest. Sociales	19	17	37	18	17	18	21	18	18	45	18	18	19	2. Pensiones y Otras Prest. Sociales
3. Bienes y Servicios	15	14	24	9	12	20	13	16	12	17	17	20	14	3. Bienes y Servicios
4. Donaciones y Transferencias 2/	0	0	0	0	0	0	0	0	0	0	0	0	0	4. Donaciones y Transferencias
5. Otros Gastos Corrientes	23	2	27	1	14	10	22	5	23	12	21	22	22	5. Otros Gastos Corrientes
b. GASTOS DE CAPITAL	44	41	68	37	10	14	38	15	17	19	13	19	25	b. GASTOS DE CAPITAL
1. Adquisición de Activos No Financieros	44	39	65	37	10	12	19	15	16	19	12	16	24	1. Adquisición de Activos No Financieros
2. Otros gastos de capital 3/	0	1	3	0	0	2	20	0	1	0	1	4	0	2. Otros gastos de capital

1/ Información actualizada al 31 de octubre de 2015.

2/ Neto de transferencias intergubernamentales.

3/ Incluye donaciones y transferencias.

FUENTE: Ministerio de Economía y Finanzas

ELABORACIÓN: BCRP, Sucursal Huancayo. Departamento de Estudios Económicos.

ANEXO 9

JUNÍN: EJECUCIÓN PRESUPUESTAL DEL GOBIERNO REGIONAL 1/

(Millones de nuevos soles)

	2 014			2 015										
	OCT	NOV	DIC	ENE	FEB	MAR	ABR	MAY	JUN	JUL	AGO	SET	OCT	
GASTOS NO FINANCIEROS	87	142	119	81	71	70	96	88	129	111	88	100	121	GASTOS NO FINANCIEROS
a. GASTOS CORRIENTES	73	83	127	71	64	68	71	75	78	88	80	86	87	a. GASTOS CORRIENTES
1. Personal y Obligaciones Sociales	50	54	77	55	49	48	51	53	54	61	54	55	58	1. Personal y Obligaciones Sociales
2. Pensiones y Otras Prest. Sociales	10	9	16	13	9	9	9	11	10	11	9	9	9	2. Pensiones y Otras Prest. Sociales
3. Bienes y Servicios	13	19	26	3	6	11	10	11	14	16	16	21	19	3. Bienes y Servicios
4. Donaciones y Transferencias	0	0	0	0	0	0	0	0	0	0	0	0	0	4. Donaciones y Transferencias
5. Otros Gastos Corrientes	1	1	9	0	0	0	0	0	0	0	0	0	0	5. Otros Gastos Corrientes
b. GASTOS DE CAPITAL	14	59	-9	11	7	3	25	14	51	23	9	14	34	b. GASTOS DE CAPITAL
1. Adquisición de Activos No Financieros	14	59	-9	11	7	3	25	14	16	23	9	14	34	1. Adquisición de Activos No Financieros
2. Otros gastos de capital 2/	0	0	0	0	0	0	0	0	35	0	0	0	0	2. Otros gastos de capital

1/ Información actualizada al 31 de octubre de 2015.

2/ Incluye donaciones y transferencias.

FUENTE: Ministerio de Economía y Finanzas

ELABORACIÓN: BCRP, Sucursal Huancayo. Departamento de Estudios Económicos.

ANEXO 10

JUNÍN: EJECUCIÓN PRESUPUESTAL DE LOS GOBIERNOS LOCALES 1/

(Millones de nuevos soles)

	2 014			2 015										
	OCT	NOV	DIC	ENE	FEB	MAR	ABR	MAY	JUN	JUL	AGO	SET	OCT	
GASTOS NO FINANCIEROS	66	65	156	11	25	55	45	45	63	82	49	62	61	GASTOS NO FINANCIEROS
a. GASTOS CORRIENTES	26	24	52	9	19	25	25	25	28	31	28	30	28	a. GASTOS CORRIENTES
1. Personal y Obligaciones Sociales	7	6	12	7	7	7	7	6	6	10	6	7	6	1. Personal y Obligaciones Sociales
2. Pensiones y Otras Prest. Sociales	3	3	4	1	1	2	2	2	3	2	3	4	3	2. Pensiones y Otras Prest. Sociales
3. Bienes y Servicios	14	14	30	2	10	15	15	16	17	17	16	16	18	3. Bienes y Servicios
4. Donaciones y Transferencias	1	1	5	0	0	1	0	0	1	2	3	3	1	4. Donaciones y Transferencias
5. Otros Gastos Corrientes	0	1	1	0	0	0	0	0	1	0	0	0	0	5. Otros Gastos Corrientes
b. GASTOS DE CAPITAL	40	41	104	2	6	30	21	20	35	50	21	32	33	b. GASTOS DE CAPITAL
1. Adquisición de Activos No Financieros	40	41	102	2	6	30	21	20	34	49	21	31	32	1. Adquisición de Activos No Financieros
2. Otros gastos de capital 2/	1	1	1	0	0	0	0	0	1	1	0	1	0	2. Otros gastos de capital

1/ Información actualizada al 31 de octubre de 2015.

2/ Incluye donaciones y transferencias.

FUENTE: Ministerio de Economía y Finanzas

ELABORACIÓN: BCRP, Sucursal Huancayo. Departamento de Estudios Económicos



ANEXO 11

JUNÍN: MOROSIDAD 1/
(En porcentajes)

ENTIDADES FINANCIERAS	2 014				2 015								ENTIDADES FINANCIERAS	
	SET	OCT	NOV	DIC	ENE	FEB	MAR	ABR	MAY	JUN	JUL	AGO		SET
I. BANCA MÚLTIPLE	5,0	5,3	5,4	5,4	5,9	5,9	6,0	6,1	6,1	6,0	6,2	6,1	5,8	I. BANCA MÚLTIPLE
II. INSTITUCIONES NO BANCARIAS														II. INSTITUCIONES NO BANCARIAS
Financieras	5,4	5,7	5,9	5,5	6,1	6,1	6,1	5,9	5,6	4,7	4,7	4,8	4,8	Financieras
Cajas Municipales	4,1	4,1	4,0	3,5	3,8	3,9	3,8	3,7	3,8	3,6	3,4	3,4	3,4	Cajas Municipales
Cajas Rurales	9,2	9,0	8,9	8,3	8,2	8,6	10,2	9,9	9,0	8,9	8,8	8,9	6,4	Cajas Rurales
EDPYMEs	5,5	5,0	4,9	4,5	4,7	4,5	4,4	4,6	4,7	4,8	4,8	4,9	4,9	EDPYMEs
III. ENTIDADES ESTATALES														III. ENTIDADES ESTATALES
Banco de la Nación 2/	1,1	1,0	1,0	1,0	1,0	1,0	1,0	1,0	1,0	1,2	1,2	1,2	1,3	Banco de la Nación 2/
Agrobanco 3/	1,4	1,8	1,8	1,3	1,3	1,3	1,4	1,4	1,4	1,4	1,4	1,3	1,2	Agrobanco 3/
TOTAL	4,6	4,7	4,8	4,6	5,0	5,0	5,0	5,1	5,0	4,9	4,9	4,9	4,7	TOTAL

1/ Cifras preliminares.

2/ Sólo considera los créditos de consumo e hipotecario.

3/ No considera los créditos a las demás empresas del sector.

FUENTE: Superintendencia de Banca, Seguros y AFP

ELABORACIÓN: BCRP, Sucursal Huancayo. Departamento de Estudios Económicos