

BANCO CENTRAL DE RESERVA DEL PERÚ
SUCURSAL HUANCAYO



JUNÍN: Síntesis de Actividad Económica
Setiembre 2015¹

Departamento de Estudios Económicos

El Banco Central de Reserva del Perú (BCRP) ha considerado presentar un conjunto de indicadores sectoriales de actividad económica con la finalidad de poder realizar el seguimiento del desempeño de la economía departamental. Para el sector real, se ha utilizado el Valor Bruto de Producción a precios del año 2007 para los sectores disponibles. Cabe señalar que a partir de enero 2014, el Instituto Nacional de Estadística (INEI) ha realizado el cambio de año base (de 1994 a 2007) para la construcción del Producto Bruto Interno (PBI) nacional, estando en elaboración la desagregación departamental. En la medida que se publique referida información, el BCRP volvería a elaborar para cada departamento un indicador agregado de actividad económica.

¹ En el presente informe participaron Francisco Callupe Casaño y Miguel Angel Campos Arias.

ÍNDICE

	<i>Página</i>
RESUMEN EJECUTIVO	3
I. ACTIVIDAD PRODUCTIVA.....	5
1. Actividad primaria.....	5
1.1 Sector agropecuario.....	5
1.2 Sector minería.....	7
2. Otros indicadores sectoriales.....	8
2.1 Sector manufactura.....	8
2.2 Sector construcción.....	9
2.3 Arribos a los establecimientos de hospedaje	10
II. SECTOR EXTERNO	11
1. Exportaciones.....	11
III. CRÉDITOS Y DEPÓSITOS	12
1. Créditos.....	12
2. Depósitos	14
IV. EJECUCIÓN PRESUPUESTAL.....	15
1. Gasto corriente no financiero.....	15
2. Inversión pública	16
V. ANEXOS	18



RESUMEN EJECUTIVO

Principales hechos de importancia

- Al término de setiembre, la minería metálica registró un incremento de 51,9 por ciento, acumulando veinticinco meses de crecimiento consecutivo, explicado principalmente por la mayor producción de cobre (119,8 por ciento), a través de la Minera Chinalco que ejecuta el proyecto Toromocho, además de los aumentos en plomo, zinc, plata, oro y molibdeno. Así mismo, el sector agropecuario registró positivos resultados, incrementándose en el mes en 18,2 por ciento, ante la mayor oferta de los sub sectores agrícola y pecuario.
- En cuanto a los otros indicadores de actividad económica en la región, destacó el incremento del crédito directo total (8,7 por ciento); crédito de consumo (10,4 por ciento); crédito hipotecario (9,9 por ciento); los arribos a los establecimientos de hospedaje (3,9 por ciento); y los despachos de cemento (16,6 por ciento). Contrariamente, declinó la producción manufacturera (-2,7 por ciento) y la inversión pública (-28,0 por ciento).

Actividad primaria

- El **sector agropecuario** creció en el mes en 18,2 por ciento, ante la mayor oferta de los sub sectores agrícola (22,1 por ciento) y pecuario (9,1 por ciento), explicado en el primer caso por la mayor producción de maíz amarillo duro y cacao, además de piña, naranja, plátano, mandarina, papa y zanahoria; y en el segundo, por leche, huevo, fibra de alpaca y todas las carnes. Entre enero y setiembre, aumentó 9,2 por ciento, ante el incremento en la oferta de los sub sectores agrícola (9,3 por ciento) y pecuario (8,7 por ciento).
- La **actividad minera**, por veinticinco meses consecutivos, mantuvo una tasa de crecimiento positiva, incrementándose en el mes en 51,9 por ciento, debido principalmente a la mayor producción de cobre (119,8 por ciento), como resultado de la superior oferta de Minera Chinalco que ejecuta el proyecto Toromocho; seguido por los incrementos en plomo (1,1 por ciento), zinc (23,5 por ciento), plata (21,4 por ciento), oro (11,2 por ciento) y molibdeno (53,3 por ciento). A partir de febrero 2014, se registró por primera vez la producción de molibdeno en Junín a cargo de Minera Chinalco, sumando 197 toneladas en el mes y 1 585 toneladas entre enero y setiembre. De igual forma, se registró producción de oro por la Minera IRL, desde enero de 2014, sumando 68 494 gramos en el mes y 559 900 gramos en lo que va del año. Entre enero y setiembre, la actividad minera creció 65,3 por ciento, explicado principalmente por la mayor obtención de cobre (165,6 por ciento).

Otros indicadores de actividad económica

- La **producción manufacturera**, a precios de 1994, disminuyó en 2,7 por ciento en setiembre, acumulando con ello dieciocho meses de resultados adversos, en respuesta a la caída de la manufactura no primaria (-2,7 por ciento), toda vez que la manufactura primaria fue nula, ante el cierre de operaciones de la empresa refinadora de minerales Doe Run (manufactura primaria) a mediados de 2014. Entre enero y setiembre, cayó 39,3 por ciento, influenciado por la manufactura primaria.
- En setiembre, los **despachos de cemento** en Junín, a cargo de la empresa UNACEM (plantas de Condorcocha y Atocongo con las marcas Cemento Andino y Sol, respectivamente) aumentaron en 16,6 por ciento, luego de crecer en el mes previo en 5,0 por ciento. El resultado del mes se relacionó a la mayor inversión privada, toda vez que la inversión pública cayó en el mes en 28,0 por ciento. Entre enero y setiembre, acumuló una expansión de 3,9 por ciento, ante

la mayor inversión privada, habiendo caído la inversión pública, en dicho periodo, en 25,8 por ciento.

- Los **arribos a los establecimientos de hospedaje** aumentaron en setiembre por quinto mes seguido, creciendo en 3,9 por ciento. El incremento se justificó por la mayor afluencia de visitantes nacionales y extranjeros, motivado por las festividades de La Virgen del Cocharcas en el Valle del Mantaro. Sin embargo, se registraron menores pernoctaciones (-4,0 por ciento), influenciado por visitantes nacionales. Entre enero y setiembre, los arribos crecieron 0,4 por ciento, con respecto a similar periodo del año anterior, explicado por las mayores visitas de nacionales y extranjeros durante el tercer trimestre del año, toda vez que la afluencia turística fue baja durante la Semana Santa por problemas en el tránsito de la carretera central.
- El **crédito directo total** en la región (S/. 4 197 millones) creció 8,7 por ciento respecto a igual mes del año 2014, impulsado por los mayores aumentos que se orientaron a los rubros de **consumo** (10,4 por ciento), **hipotecario** (9,9 por ciento) y **empresas** (7,7 por ciento). Respecto al mes previo, aumentó en 0,7 por ciento, sustentado en el incremento destinado para consumo (1,3 por ciento) e hipotecario (0,6 por ciento).
- La **inversión pública** en el mes (S/. 61 millones) se contrajo en S/. 20 millones (-28,0 por ciento de variación real interanual), debido a inferiores gastos en todos los niveles de gobierno. Entre enero y setiembre, se redujo en S/. 148 millones (-25,8 por ciento), por las menores inversiones en el Gobierno Regional y las municipalidades. Respecto a los principales proyectos que se ejecutaron entre enero y setiembre, sobresalieron: “Mejoramiento de la carretera Satipo – Mazamari - Dv. Pangoa - Puerto Ocopa” con S/. 50,8 millones a cargo del Gobierno Central; el “Mejoramiento de la capacidad resolutive del hospital Daniel Alcides Carrión - Huancayo” con S/. 35,8 millones devengados por el Gobierno Regional; y la “Recuperación de los servicios de educación primaria y secundaria de la Institución Educativa emblemática Santa Isabel, Huancayo” con S/. 24,6 millones a cargo del Gobierno Regional.

CUADRO N° 1
OTROS INDICADORES DE ACTIVIDAD ECONÓMICA
(Variación % respecto a similar mes del año anterior)

	Abr.15	May.15	Jun.15	Jul.15	Ago.15	Set.15
Producción industrial 1/	↓ -50,8	↓ -46,9	↓ -3,0	↓ -4,9	↓ -2,5	↓ -2,7
Despachos de cemento 1/	↑ 3,8	↓ -3,3	↑ 1,5	↓ -0,5	↑ 5,0	↑ 16,6
Arribos a los establecimientos de hospedaje	↓ -16,8	↑ 5,5	↑ 11,7	↑ 6,7	↑ 9,8	↑ 3,9
Crédito total 2/	↑ 9,5	↑ 9,2	↑ 8,5	↑ 8,3	↑ 8,7	↑ 8,7
Crédito de consumo 2/	↑ 8,2	↑ 8,5	↑ 8,9	↑ 8,8	↑ 9,3	↑ 10,4
Crédito hipotecario 2/	↑ 15,4	↑ 15,3	↑ 13,5	↑ 12,9	↑ 11,4	↑ 9,9
Inversión pública 1/	↓ -20,1	↓ -34,6	↑ 7,1	↓ -13,2	↓ -71,6	↓ -28,0

1/ En términos reales.

2/ En términos nominales, con tipo de cambio fijo.

Fuentes: BCRP - Sucursal Huancayo, UNACEM, MINCETUR, SBS y MEF.

I. ACTIVIDAD PRODUCTIVA

1. Actividad primaria

1.1 Sector agropecuario

- La actividad agropecuaria creció 18,2 por ciento en el mes, ante la mayor producción de los sub sectores agrícola (22,1 por ciento) y pecuario (9,1 por ciento). Así mismo, en lo que va del año aumentó en 9,2 por ciento, ante la mayor oferta de las partes agrícola (9,3 por ciento) y pecuaria (8,7 por ciento), atribuido principalmente a la mayor producción agrícola para el mercado externo y agroindustria, y de leche, huevo, lana, fibra de alpaca y todas las carnes.

CUADRO N° 2
SECTOR AGROPECUARIO 1/
(Miles de toneladas)

Subsectores	Estructura Porcentual 2013 /2	Setiembre			Enero - Setiembre		
		2 014	2 015	Var. %	2 014	2 015	Var. %
AGRÍCOLA	85,4			22,1			9,3
Orientada al mercado interno 2/	62,8			14,8			4,5
Papa	12,8	1,2	1,4	16,8	388,3	400,3	3,1
Piña	8,4	22,5	26,0	15,5	247,6	273,1	10,3
Naranja	7,4	16,4	17,3	5,4	193,4	197,2	2,0
Plátano	4,7	14,9	15,1	1,5	146,0	147,0	0,7
Maíz Choclo	3,1	0,3	0,1	-45,7	81,9	80,4	-1,8
Yuca	1,7	6,7	6,6	-1,2	51,9	53,0	2,1
Mandarina	2,3	2,5	2,7	8,2	47,3	48,0	1,6
Zanahoria	1,0	0,9	0,9	0,9	35,4	32,4	-8,3
Orientada al mercado externo y agroindustria 2/	22,6			73,8			26,5
Café	18,4	0,0	0,3	-	30,2	39,4	30,4
Maíz A. Duro	0,7	0,7	1,0	47,0	16,4	16,2	-1,3
Cacao	3,5	0,9	1,3	42,3	11,4	13,8	21,9
PECUARIO	14,6			9,1			8,7
Carne de vacuno 3/	3,7	0,7	0,7	8,8	6,0	6,6	11,2
Carne de ave 3/	2,8	0,7	0,8	12,7	6,3	6,8	8,5
Carne de ovino 3/	1,5	0,2	0,3	15,6	1,9	2,2	12,1
Leche	2,7	3,8	3,9	3,2	35,2	35,9	2,1
SECTOR AGROPECUARIO	100,0			18,2			9,2

1/ Cifras preliminares

2/ A precios de 2007.

3/ Peso neto

Fuente: Ministerio de Agricultura y Riego

Elaboración: BCRP, Sucursal Huancayo. Departamento de Estudios Económicos

- En setiembre, la parte agrícola creció 22,1 por ciento, debido a la mayor producción con destino al mercado interno (14,8 por ciento), y externo & agroindustria (73,8 por ciento), justificado en el primer caso por piña, naranja, plátano, mandarina, papa y zanahoria; y en el segundo, por cacao y maíz amarillo duro. Respecto a papa y zanahoria, se debió a los favorables precios de mercado; en piña, naranja, mandarina y plátano, por mejores rendimientos ante la mejora del clima; mientras que en cacao, se explicó por la ampliación de la superficie en producción, ante una demanda estable y adecuados precios de mercado.

- La producción pecuaria aumentó 9,1 por ciento en setiembre, debido a la mayor producción de leche, huevo, fibra de alpaca y todas las carnes; justificado en leche y huevo por mejores precios de mercado y la recuperación de los rendimientos. Entre enero y setiembre, creció 8,7 por ciento, influenciado por la mayor producción de leche, huevo, lana, fibra de alpaca y todas las carnes con excepción a la de alpaca. Se calcula que la oferta actual de leche se encontraría entre 135 y 140 mil litros diarios, de los cuales el 70 por ciento se destina al mercado de Lima, concentrándose la mayor producción en el Valle del Mantaro.
- En cuanto al avance de las siembras, en lo que va de la campaña agrícola 2015-2016, se instalaron 24 408 hectáreas, superior en 310 hectáreas (1,3 por ciento) comparado a similar periodo de la campaña anterior. El resultado se explicó por las mayores siembras de cultivos transitorios (395 hectáreas o 1,8 por ciento más), sobresaliendo los incrementos en jengibre (kion) y maíz choclo (401 hectáreas o 13,3 por ciento más); mientras que en el resto de cultivos se redujo, ante la falta de lluvias en la zona sierra del departamento (papa, olluco, maíz amiláceo y haba grano verde). Contrariamente, disminuyó en los de tipo permanente (85 hectáreas o 4,3 por ciento menos), principalmente por piña y plátano. Respecto a jengibre (kion), se explicó por la mayor demanda para exportación de Estados Unidos y Canadá, al no existir restricciones sanitarias y registrar buenos precios de mercado, concentrándose las mayores instalaciones en la provincia de Chanchamayo (Pichanaki).

CUADRO N° 3
SUPERFICIE SEMBRADA 1/
(Hectáreas)

	Campaña Agrícola 2/		Variación	
	2014-2015	2015-2016	Absoluta	Porcentual
Cultivos Transitorios	22 100	22 495	395	1,8
Papa	6 870	6 455	-415	-6,0
Maíz Choclo	3 026	3 427	401	13,3
Maíz A. Duro	2 692	2 628	-64	-2,4
Yuca	1 889	1 926	37	2,0
Olluco	1 562	1 433	-129	-8,3
Arveja Grano Verde	1 420	1 402	-18	-1,3
Jenjibre	403	1 231	828	205,5
Frijol Grano Seco	880	832	-48	-5,5
Maíz Amiláceo	740	704	-36	-4,9
Haba Grano Verde	668	657	-11	-1,6
Otros	1 950	1 800	-150	-7,7
Cultivos Permanentes	1 998	1 913	-85	-4,3
Piña	864	782	-82	-9,5
Plátano	729	689	-40	-5,5
Pasto Alfalfa	87	102	15	17,2
Granadilla	19	88	69	363,2
Pasto Rye Grass	105	66	-39	-37,1
Otros	194	186	-8	-4,1
TOTAL	24 098	24 408	310	1,3

1/ Cifras preliminares

2/ De agosto a setiembre

Fuente: Dirección Regional de Agricultura - Junín

Elaboración: BCRP, Sucursal Huancayo. Departamento de Estudios Económicos



1.2 Sector minería

- La actividad minera sumó veinticinco meses de crecimiento continuo, aumentando en setiembre en 51,9 por ciento, ante la mayor oferta de cobre (119,8 por ciento), principalmente por la oferta de la Minera Chinalco en su mina Toromocho, cuya producción significó el 86,9 por ciento del total producido en el mes; seguido por los incrementos en plomo (1,1 por ciento), zinc (23,5 por ciento), plata (21,4 por ciento), oro (11,2 por ciento) y molibdeno (53,3 por ciento).
- Entre enero y setiembre, creció 65,3 por ciento, influenciado por la mayor obtención de concentrados de cobre (165,6 por ciento), plomo, zinc, plata, oro y molibdeno; explicado en el primer caso, por los resultados en la minera Chinalco (al representar el 89,4 por ciento del total) y la minera Argentum (que significó el 4,9 por ciento del total). En lo que va del año, la producción de cobre representó el 48 por ciento del VBP minero a precios de 2007, seguido de zinc (27 por ciento), plata (14 por ciento), molibdeno (6 por ciento) y plomo (4 por ciento). Así mismo, Chinalco, registró en el avance una producción de cobre (128 999 toneladas), zinc (10 535 toneladas), plata (117 314 kilogramos) y molibdeno (1 585 toneladas).

**CUADRO N° 4
SECTOR MINERÍA 1/**

(Variación % real respecto a similar periodo del año anterior)

	Estructura Porcentual 2013 2/	Setiembre			Enero - Setiembre		
		2 014	2 015	Var. %	2 014	2 015	Var. %
Cobre (TMF)	7,8	6 235	13 706	119,8	54 338	144 345	165,6
Plomo (TMF)	22,6	3 817	3 860	1,1	31 813	33 243	4,5
Zinc (TMF)	0,0	20 636	25 476	23,5	187 532	208 774	11,3
Plata (Kg.f)	60,2	56 594	68 712	21,4	500 888	595 983	19,0
Oro (Grm.f)	9,4	61 616	68 494	11,2	542 140	559 900	3,3
Molibdeno (TMF)	0,0	128	197	53,3	424	1 585	273,9
TOTAL 1/ 2/	100,0			51,9			65,3

1/ Cifras preliminares.

2/ A precios de 2007.

Fuente: Ministerio de Energía y Minas.

Elaboración: BCRP, Sucursal Huancayo. Departamento de Estudios Económicos.

**GRÁFICO N° 1
CRECIMIENTO DE LA PRODUCCIÓN MINERA**
(Variación % real respecto a similar mes del año anterior)

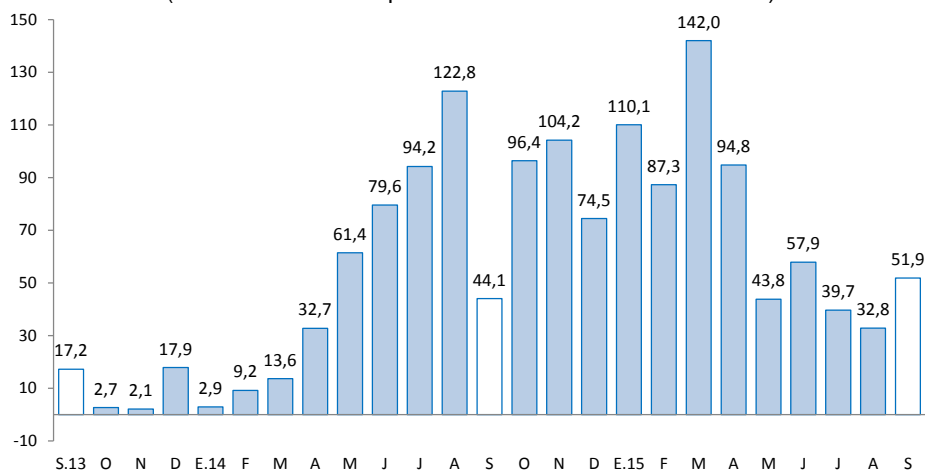

Fuente: MINEM.

Elaboración: BCRP, Sucursal Huancayo, Departamento de Estudios Económicos.

2. Otros indicadores sectoriales

1.1 Sector manufactura

- En setiembre, a precios de 1994, el desempeño de la actividad manufacturera fue negativa por dieciocho meses seguidos, disminuyendo en el mes en 2,7 por ciento, ante la caída de la manufactura no primaria (-2,7 por ciento); en tanto el sub sector primario fue nulo, debido a la paralización de la empresa Doe Run en el complejo metalúrgico de La Oroya desde mediados de 2014. Entre enero y setiembre, cayó 39,3 por ciento, influenciado por los resultados adversos desde enero pasado, principalmente de la manufactura primaria.
- En la **manufactura no primaria**, la reducción de 2,7 por ciento en el mes se relacionó a la menor producción de cemento (-2,3 por ciento) en la planta Condorcocha de la empresa UNACEM; por productos químicos (-64,3 por ciento) y alimentos (-16,3 por ciento), ante la menor obtención de mangas de plástico, y de condimentos y galletas, respectivamente. Entre enero y setiembre, decreció en 1,5 por ciento, debido a la menor oferta de cemento y productos químicos.

CUADRO N° 5
SECTOR MANUFACTURA 1/
(Variación % real respecto a similar periodo del año anterior)

	Estructura Porcentual 2013 2/	Setiembre Var. %	Enero - Setiembre Var. %
MANUFACTURA PRIMARIA	50,5	=	-100,0
Refinación de metales	50,5	-	-100,0
Cobre refinado	0,0	-	-
Plomo refinado	13,1	-	-100,0
Zinc refinado	11,2	-	-100,0
Plata refinada	22,1	-	-100,0
Zinc en polvo	0,0	-	-
Trióxido de arsénico	0,0	-	-
Bismuto	1,0	-	-100,0
Otros 2/	3,0	-	-100,0
MANUFACTURA NO PRIMARIA	49,5	-2,7	-1,5
Alimentos	1,1	-16,3	2,3
Condimentos	1,0	-13,9	4,5
Galletas	0,2	-44,7	-18,0
Productos Químicos	2,0	-64,3	-71,7
Plásticos	0,0	-64,3	-71,7
Acido sulfúrico	1,6	-	-
Sulfato de cobre	0,1	-	-
Sulfato de zinc	0,2	-	-
Otros 2/	0,0	-	-
Minerales No Metálicos	46,4	-2,3	-1,5
Cemento	46,4	-2,3	-1,5
TOTAL	100,0	-2,7	-39,3

1/ Cifras preliminares.

2/ A precios de 1994.

Fuente: Empresas manufactureras

Elaboración: BCRP, Sucursal Huancayo. Departamento de Estudios Económicos.



GRÁFICO N° 2
CRECIMIENTO DE LA MANUFACTURA NO PRIMARIA
 (Variación % real respecto a similar mes del año anterior)

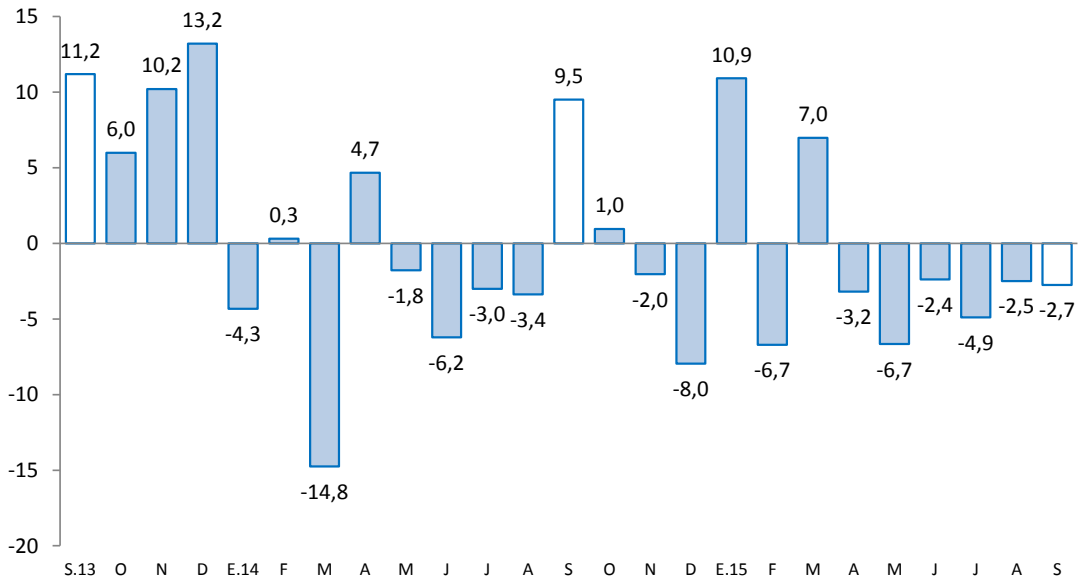

Fuente: Empresas Manufactureras

2.2 Sector construcción

- Los despachos de cemento en Junín, por la empresa UNACEM (plantas Condorcocha y Atocongo con las marcas Cemento Andino y Sol, respectivamente), crecieron por segundo mes consecutivo, expandiéndose en el mes en 16,6 por ciento. El resultado se explicó principalmente por la mayor inversión privada, toda vez que la inversión pública cayó en 28,0 por ciento en el mes, ante la reducción registrada en todos los niveles de gobierno.

GRÁFICO N° 3
CRECIMIENTO DE LOS DESPACHOS DE CEMENTO
 (Variación % real respecto a similar mes del año anterior)

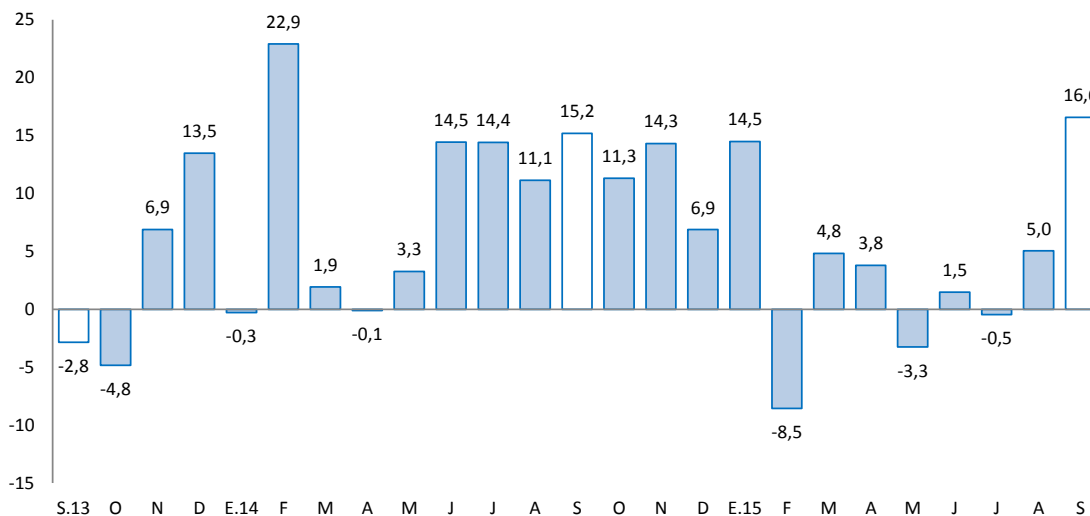

Fuente: BCRP, Sucursal Huancayo en base a información de UNACEM (Plantas Condorcocha y Atocongo).



- Entre enero y setiembre, aumentó 3,9 por ciento, influenciado por el resultado de enero (14,5 por ciento), marzo, abril, agosto y setiembre; las que se explicaron por la mayor inversión privada, toda vez que la inversión pública entre enero y setiembre se redujo en 25,8 por ciento, ante los menores montos devengados en el Gobierno Regional y las municipalidades, principalmente en los sectores de salud, transportes, agropecuaria, cultura y deporte, energía y protección social.
- En setiembre de 2012, Cementos Lima y Cemento Andino concretaron la fusión por absorción, dando origen a la nueva compañía Unión Andina de Cementos S.A.A. (UNACEM) a partir de diciembre de 2012.

2.3 Arribos a los establecimientos de hospedaje

- El número de arribos a los establecimientos de hospedaje durante el mes (85,0 miles) volvió a crecer, expandiéndose en 3,9 por ciento, motivado por las festividades de la Virgen de Cocharcas en el Valle del Mantaro. Sin embargo, se registraron menores pernотaciones (-4,0 por ciento), debido a la menor permanencia de nacionales. Del total de arribos, el 99,6 por ciento fueron nacionales.
- Entre enero y setiembre, los arribos (766,7 miles) creció ligeramente en 0,4 por ciento respecto a similar periodo del año anterior, debido a la mayor afluencia durante el tercer trimestre de año, toda vez que durante el primer semestre fue menor la visita de viajeros nacionales, principalmente durante “Semana Santa” por problemas en el tránsito de la carretera central. Del total de arribos, el 99,5 por ciento fueron nacionales, de los cuales el 48 por ciento procedió del propio departamento, seguido de Lima Metropolitana (27 por ciento), Lima provincias (9 por ciento) y Huancavelica (5 por ciento); mientras que en los extranjeros, de los 4 056 visitantes, el 22 por ciento provino de los Estados Unidos, seguido de España (12 por ciento), Francia (7 por ciento), Alemania (6 por ciento), Colombia (6 por ciento) y Brasil (6 por ciento), entre los principales.

GRÁFICO N° 4
CRECIMIENTO DE ARRIBOS A ESTABLECIMIENTOS DE HOSPEDAJE
(Variación %)

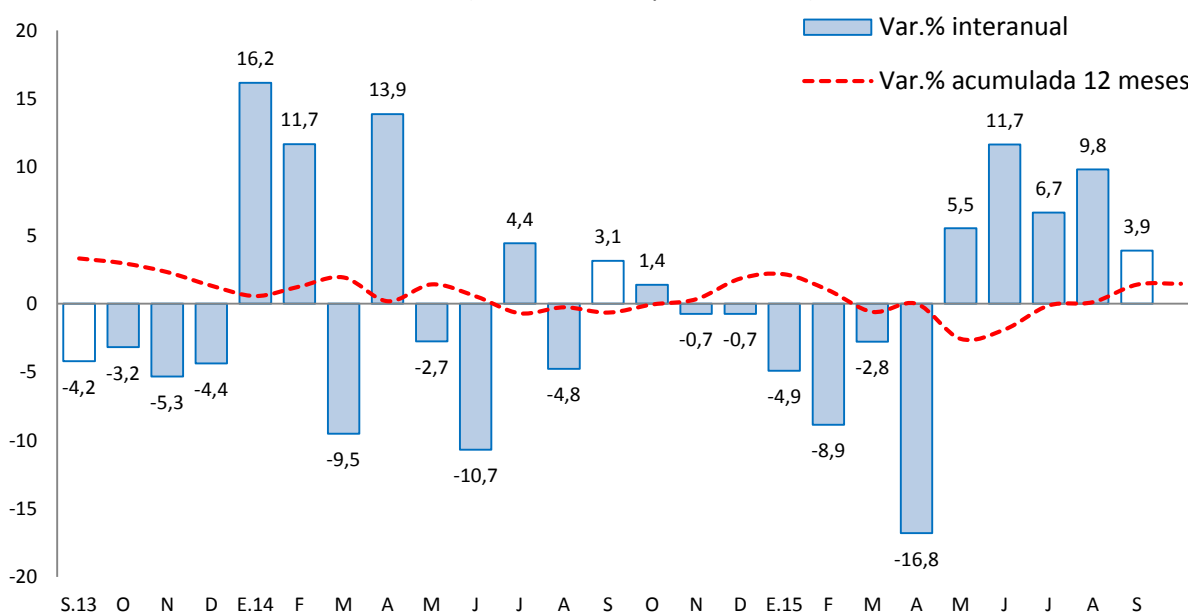

Fuente: Encuesta Mensual a Establecimientos de Hospedaje Temporal - MINCETUR

II. SECTOR EXTERNO

1. Exportaciones

- Al término de setiembre, los envíos totalizaron US\$ 62 millones, superior en US\$ 1 millón (2,1 por ciento), debido a mayores ventas de productos **no tradicionales** en US\$ 6 millones (134,5 por ciento); contrarrestado parcialmente por la caída en los **tradicionales** en US\$ 4 millones (-7,7 por ciento); explicado en el primer caso por las mayores ventas de productos sidero metalúrgicos y de truchas, no obstante las reducciones en jengibre, hortalizas, maíz y papa preparada. Respecto a los **productos tradicionales**, la caída se asoció a los menores envíos de concentrados de zinc; siendo nulo los envíos de minerales refinados por inconvenientes en la producción de la empresa Doe Run desde julio de 2014.

CUADRO Nº 7
EXPORTACIONES POR GRUPO DE PRODUCTOS 1/
(Valor FOB en millones de US\$)

TIPO	Estructura %		Setiembre		Enero - Setiembre		
	2013	2 014	2 015	Var. %	2 014	2 015	Var. %
Productos Tradicionales	95,7	57	52	-7,7	657	636	-3,2
Agropecuario	5,3	6	5	-18,0	33	37	10,0
Minero 2/	90,4	50	47	-6,3	624	599	-3,9
Productos No Tradicionales	4,3	4	10	134,5	25	33	31,6
Agropecuarios	3,5	4	4	-2,5	19	24	26,3
Pesquero	0,0	0	1	-	0	2	655 817,9
Textil	0,1	0	0	4,7	1	1	-16,3
Maderas y papeles, y sus manf.	0,1	0	0	128,5	1	1	48,2
Químicos	0,1	0	0	94,1	1	0	-100,0
Minerales no metálicos	0,0	0	0	-100,0	0	0	-86,3
Sidero - Metalúrgicos y joyería	0,3	0	4	-	3	4	57,7
Metal - Mecánicos	0,0	0	0	-100,0	0	0	66,1
Otros No Tradicionales	0,0	0	1	2 631,3	0	1	270,4
Total Exportaciones	100,0	61	62	2,1	682	668	-2,0

1/ Cifras Preliminares

2/ Incluye minerales refinados

Fuente: SUNAT.

Elaboración: BCRP, Sucursal Huancayo. Departamento de Estudios Económicos.

- Entre enero y setiembre, las ventas totalizaron US\$ 668 millones, inferior en US\$ 13 millones (-2,0 por ciento), ante los menores envíos de productos tradicionales en US\$ 21 millones (-3,2 por ciento); no obstante el incremento de los no tradicionales en US\$ 8 millones (31,6 por ciento). Respecto a los **tradicionales**, que significaron el 95,1 por ciento del total, la contracción se justificó por la caída en las ventas de productos mineros de plata y zinc, y por la nula producción de refinados mineros, ante problemas en la empresa Doe Run desde setiembre de 2014; mientras que el aumento de los **no tradicionales**, se relacionó a cacao, jengibre, maíz, maca, trucha congelada, madera aserrada y productos sidero-metalúrgicos y joyería.
- Entre enero y setiembre, los mayores envíos se destinaron a China (43,7 por ciento), Corea del Sur (12,3 por ciento), Alemania (5,8 por ciento) y España (4,5 por ciento). Por productos, sobresalieron los de concentrados de cobre (70,9 por ciento del total exportado), concentrados de plomo (7,3 por ciento), concentrados de zinc (6,7 por ciento), café (5,2 por ciento), oro (2,9 por ciento), cacao (1,2 por ciento) y jengibre (1,2 por ciento), entre los principales.

III. CRÉDITOS Y DEPÓSITOS ²

1. Créditos

- El crédito en Junín, al término de setiembre, sumaron S/. 4 197 millones, incrementándose en 8,7 por ciento comparado a igual mes de 2014 y en 0,7 por ciento respecto al mes anterior. En relación a setiembre 2014, se explicó por los mayores montos otorgados en créditos a personas (10,3 por ciento) y empresas (7,7 por ciento), destacando en el primer caso el incremento observado en créditos de consumo (10,4 por ciento), en relación al aumento observado en créditos hipotecarios (9,9 por ciento). El resultado en créditos para consumo se explicó por los mayores montos de la Banca Múltiple, Cajas Municipales, Banco de la Nación y Cajas Rurales; mientras que en los hipotecarios, fue por la Banca Múltiple, Financieras, Cajas Municipales y Edpymes. En cuanto a los créditos a empresas, el resultado se asoció al incremento en las pequeñas y micro empresas, sobresaliendo los montos colocados por Agrobanco (café, cacao y piña principalmente), la Banca Múltiple, Cajas Municipales y Edpymes.
- Por **tipo de moneda**, los créditos estuvieron conformados en un 93,9 por ciento por moneda nacional y en 6,1 por ciento en moneda extranjera, registrándose una tasa de dolarización baja (6,1 por ciento) en comparación al promedio nacional (29,1 por ciento). Respecto de setiembre 2014 y del mes previo, aumentaron los saldos en moneda nacional (13,0 por ciento y 1,3 por ciento, respectivamente); mientras que disminuyeron en moneda extranjera (-31,2 por ciento y -7,8 por ciento, respectivamente). Los saldos en moneda extranjera sumaron US\$ 87 millones, los que calculados a un tipo de cambio contable decrecieron en 23,3 por ciento respecto de setiembre 2014 (-31,2 por ciento con tipo de cambio fijo).

CUADRO N° 8
JUNÍN: CRÉDITO DIRECTO
(Saldos en millones de nuevos soles)

	Saldos en millones de nuevos soles		Tasa de crecimiento (%)	
	ago-15	sep-15	Mes	12 Meses
Banco de la Nación 1/	170	172	1,1	8,0
Agrobanco 2/	181	184	2,0	7,7
Banca Múltiple	2 298	2 296	-0,1	6,4
Instituciones No Bancarias	1 522	1 545	1,5	12,5
Financieras	440	454	3,2	-3,4
Cajas Municipales	957	972	1,6	22,5
Cajas Rurales	25	17	-31,0	-1,9
Edpymes	100	102	1,8	9,6
Total	4 170	4 197	0,7	8,7
Empresas	2 497	2 505	0,3	7,7
Personas	1 673	1 692	1,1	10,3
Consumo	1 210	1 226	1,3	10,4
Hipotecario	463	466	0,6	9,9
MN	3 891	3 940	1,3	13,0
ME	280	258	-7,8	-31,2
ME (Mill. US\$)	94	87	-7,8	-31,2

1/ Considera sólo los créditos de consumo e hipotecario.

2/ No considera los créditos a las demás empresas del sistema financiero

Fuente: Superintendencia de Banca, Seguro y AFP.

Elaboración: BCRP, Sucursal Huancayo. Departamento de Estudios Económicos.

² Se presentan los saldos de los créditos y depósitos al cierre de operaciones de setiembre de 2015. Cabe destacar que los saldos de las cuentas expresadas en moneda extranjera se valúan al tipo de cambio constante de diciembre de 2014 (S/. 2,98 por dólar), a fin de aislar el efecto de la valuación cambiaria sobre los saldos en dicha moneda.

- En cuanto a la **composición**, el 59,7 por ciento se dirigió al segmento empresarial, el 29,2 por ciento para consumo y el 11,1 por ciento restante al sector hipotecario.

GRÁFICO Nº 6
JUNÍN: CRECIMIENTO DEL CREDITO DIRECTO
 (Variación % respecto a similar mes del año anterior)

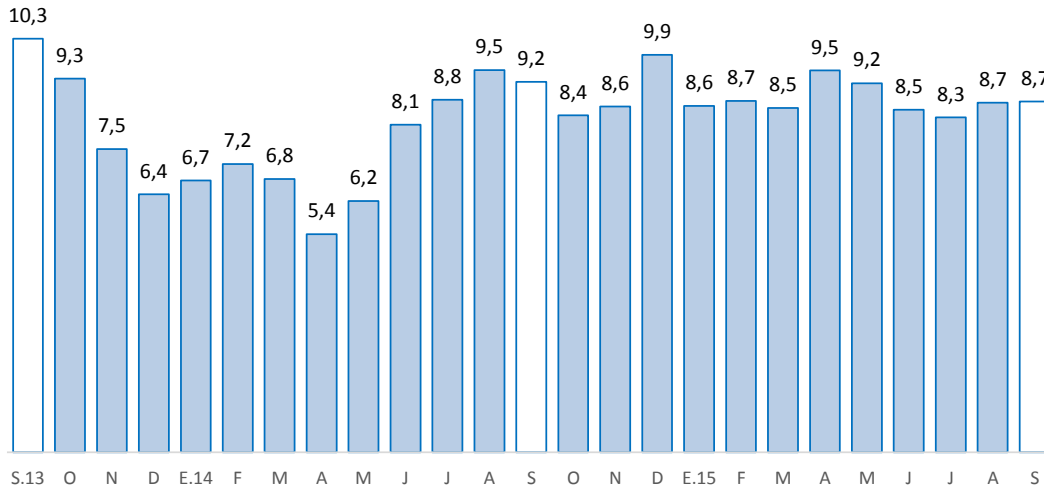

Fuente: Superintendencia de Banca, Seguros y AFP.
 Elaboración: BCRP, Sucursal Huancayo. Departamento de Estudios Económicos.

- Por su parte, la **morosidad** en Junín, correspondiente al mes de agosto 2015, fue 4,9 por ciento, superior en 0,4 de punto porcentual a su similar del año pasado; e igual a la tasa registrada en el mes previo. Los mayores ratios se registraron en las Cajas Rurales (8,9 por ciento), por créditos agrícolas y de tipo rural, seguido de la Banca Múltiple (6,1 por ciento) y las Edpymes (4,9 por ciento).

GRÁFICO Nº 7
JUNÍN: TASA DE MOROSIDAD 1/ 2/
 (Porcentaje)

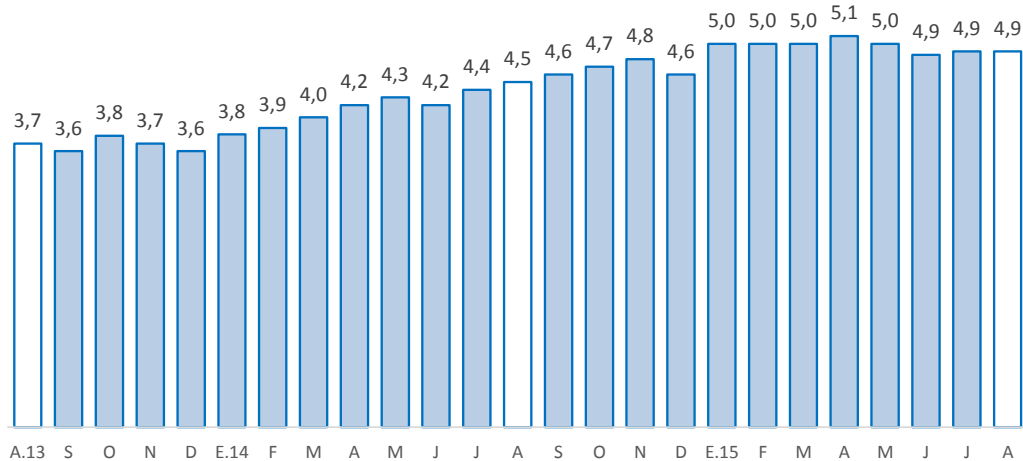

1/ Morosidad = (créditos vencidos + créditos en cobranza judicial) / colocaciones brutas.
 2/ Preliminar
 Fuente: Superintendencia de Banca, Seguros y AFP.
 Elaboración: BCRP, Sucursal Huancayo. Departamento de Estudios Económicos.



2. Depósitos

- En setiembre, los depósitos, que totalizaron S/. 2 588 millones, aumentaron en 10,9 por ciento respecto de setiembre 2014, y en 1,5 por ciento comparado al mes previo. El incremento interanual se debió a los mayores montos en depósitos en ahorro (12,7 por ciento), a la vista (10,4 por ciento) y a plazos (9,4 por ciento), por la oferta de mejores tasas para depósitos a plazo fijo y por CTS, además de existir un mayor requerimiento de liquidez. Respecto al mes previo, el incremento se relacionó al aumento en los depósitos a la vista (3,7 por ciento) y en ahorro (2,1 por ciento).
- Según **composición**, los depósitos en ahorro concentraron el 41,5 por ciento del total, seguido por los depósitos a plazo (37,9 por ciento) y a la vista (20,6 por ciento).
- Por **tipo de moneda**, los depósitos estuvieron conformados en un 84,8 por ciento por moneda nacional y en 15,2 por ciento por moneda extranjera, registrándose una menor tasa de dolarización (15,2 por ciento) respecto del promedio nacional (44,5 por ciento). Comparado a setiembre 2014, aumentaron los depósitos en moneda nacional. Los saldos en moneda extranjera sumaron US\$ 132 millones, los que calculados con un tipo de cambio contable aumentaron en 25,1 por ciento respecto de setiembre 2014 (sólo 12,2 por ciento con tipo de cambio fijo).

CUADRO Nº 9
JUNÍN: DEPÓSITOS
(Saldos en millones de nuevos soles)

	Saldos en millones de nuevos soles		Tasa de crecimiento (%)	
	ago-15	sep-15	Mes	12 Meses
Banco de la Nación	458	471	3,0	8,8
Banca Múltiple	1 240	1 245	0,4	9,2
Instituciones No Bancarias	851	871	2,3	14,7
Financieras	82	86	5,9	11,6
Cajas Municipales	754	773	2,5	14,7
Cajas Rurales	16	12	-23,9	43,6
TOTAL	2 549	2 588	1,5	10,9
Vista	514	533	3,7	10,4
Ahorro	1 052	1 073	2,1	12,7
A plazo	984	982	-0,2	9,4
MN	2 144	2 195	2,4	10,7
ME	405	393	-2,9	12,2
ME (Mill. US\$)	136	132	-2,9	12,2

Fuente: Superintendencia de Banca, Seguro y AFP.

Elaboración: BCRP, Sucursal Huancayo. Departamento de Estudios Económicos.

GRÁFICO Nº 8
JUNÍN: CRECIMIENTO DE LOS DEPÓSITOS
 (Variación % respecto a similar mes del año anterior)

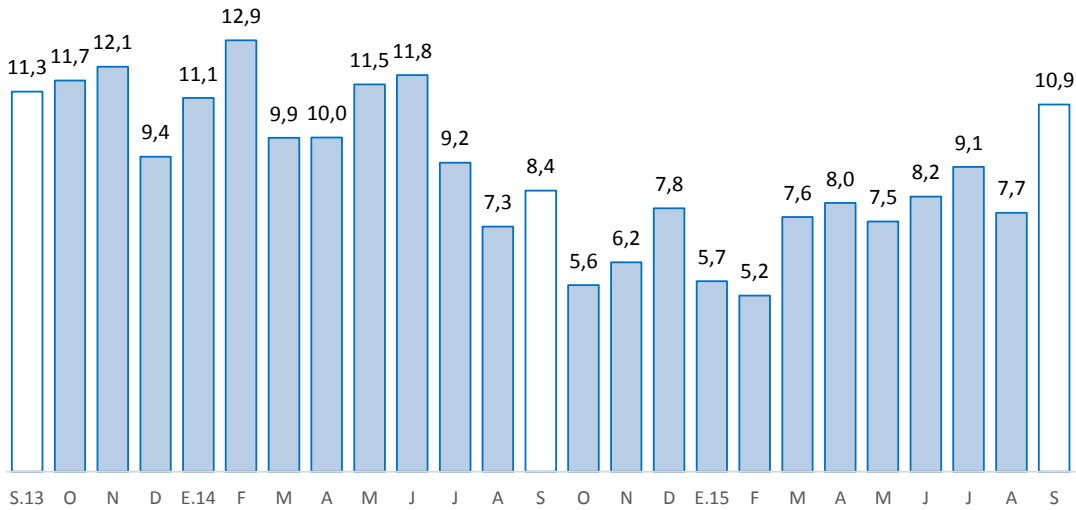

Fuente: Superintendencia de Banca, Seguros y AFP.
 Elaboración: BCRP, Sucursal Huancayo. Departamento de Estudios Económicos

IV. EJECUCIÓN PRESUPUESTAL

1. Gasto corriente no financiero

- La ejecución presupuestal del gasto corriente no financiero, neto de transferencias intergubernamentales, en setiembre (S/. 203 millones), se incrementó en S/. 27 millones (11,1 por ciento de variación real) respecto de similar mes del año anterior, debido a mayores gastos en todos los niveles de gobierno, explicado en general por el incremento en los montos devengados en personal y obligaciones sociales, y por compras de bienes y servicios.
- Entre enero y setiembre, sumó S/. 1 617 millones, superior en S/. 89 millones (2,4 por ciento en términos reales), ante mayores gastos en el Gobierno Nacional (S/. 86 millones más). En general, el incremento se sustentó en los pagos de remuneraciones y obligaciones sociales, y por compras de bienes y servicios.

CUADRO Nº 10
GASTO CORRIENTE NO FINANCIERO /1 /2
 (Millones de nuevos soles)

	Setiembre			Enero - Setiembre		
	2 014	2 015	Var.% real	2 014	2 015	Var.% real
Gobierno Nacional	80	86	3,7	631	718	10,0
Gobierno Regional	71	86	17,1	672	680	-2,2
Gobiernos locales	25	30	17,8	225	220	-5,5
Total	175	203	11,1	1 529	1 617	2,4

1/ Información actualizada al 30 de setiembre de 2015.

2/ Neto de transferencias intergubernamentales. Comprende pensiones y otros gastos corrientes.

Fuente: Ministerio de Economía y Finanzas

Elaboración: BCRP, Sucursal Huancayo. Departamento de Estudios Económicos

2. Inversión pública

- La inversión pública en Junín, correspondiente a los tres niveles de gobierno, totalizó en setiembre S/. 61 millones, inferior en S/. 20 millones (-28,0 por ciento menos en términos reales) ante menores gastos en todos los niveles de gobierno, siendo mayor la contracción en las municipalidades (S/. 9 millones o 24,5 por ciento menos). En el conjunto de los tres niveles de gobierno, las disminuciones se registraron en los sectores de transporte (S/. 19,8 millones menos), salud (S/. 12,3 millones menos), y agropecuaria (S/. 3,9 millones de reducción).
- Entre enero y setiembre, acumuló una ejecución de S/. 487 millones, menor en S/. 148 millones (-25,8 por ciento en términos reales), ante menores inversiones en el Gobierno Regional (S/. 128 millones o 53,1 por ciento menos) y las municipalidades (S/. 36 millones o 17,3 por ciento menos). En los tres niveles de gobierno, la reducción en los montos devengados se encontraron en salud (S/. 129,2 millones menos), transportes (S/. 34,4 millones menos), cultura y deporte (S/. 12,8 millones de reducción), y agropecuaria (S/. 11,7 millones menos).

CUADRO Nº 11
INVERSIÓN PÚBLICA 1/ 2/
(Millones de nuevos soles)

	Setiembre			Enero - Setiembre		
	2 014	2 015	Var.% real	2 014	2 015	Var.% real
Gobierno Nacional	22	16	-33,0	138	154	7,9
Gobierno Regional	19	14	-29,4	249	121	-53,1
Gobiernos locales	40	31	-24,5	249	213	-17,3
Total	81	61	-28,0	636	487	-25,8

1/ Información actualizada al 30 de setiembre de 2015.

2/ Comprende la adquisición de activos no financieros

Fuente: Ministerio de Economía y Finanzas

Elaboración: BCRP, Sucursal Huancayo. Departamento de Estudios Económicos.

GRÁFICO Nº 9
CRECIMIENTO DE LA INVERSIÓN PÚBLICA
(Variación % real)

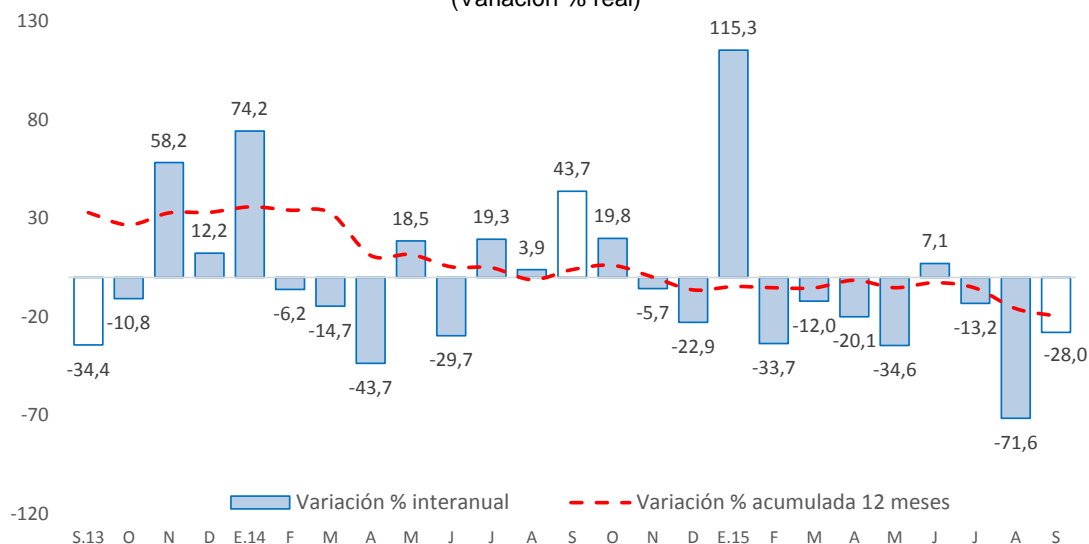

Fuente: Ministerio de Economía y Finanzas

- En cuanto a la inversión pública, entre enero y setiembre 2015 se ejecutó en Junín el 38,0 por ciento de su Presupuesto Institucional Modificado (PIM), que sumó en el avance S/. 1 282,5 millones. El Gobierno Nacional registró un avance del 45,5 por ciento, seguido por los municipios (35,7 por ciento) y el Gobierno Regional (34,7 por ciento).

Principales proyectos

- Entre los principales proyectos que se ejecutaron entre enero y setiembre de 2015, destacaron en el Gobierno Nacional: “Mejoramiento de la carretera Satipo - Mazamari - Pangoa – Puerto Ocopa”, con un gasto de S/. 50,8 millones; “Construcción del puente Puerto Ocopa y accesos”, con un gasto de S/. 22,5 millones; y la “Rehabilitación y remodelación de la infraestructura educativa y equipamiento de la institución educativa Joaquín Capelo, provincia de Chanchamayo, distrito de Chanchamayo” con un monto devengado de S/. 7,6 millones en el avance.
- En el Gobierno Regional, “Mejoramiento de la capacidad resolutive del hospital Daniel Alcides Carrión de Huancayo”, con un gastó de S/. 35,8 millones; “Recuperación de los servicios de educación primaria y secundaria de la institución educativa emblemática Santa Isabel, distrito Huancayo, provincia Huancayo”, con S/. 24,6 millones; y la “Implementación del Instituto Regional de Enfermedades Neoplásicas de la Macro Región del Centro del Perú” con S/. 17,5 millones.
- En los gobiernos locales, la “Instalación, mejoramiento y ampliación integral de los servicios de agua potable y alcantarillado en los anexos de Maravilca, Chimpamarca, Hualianta, Paccha y centro urbano de Matahuasi, distrito de Matahuasi - Concepción”, con S/. 6,3 millones; el “Mejoramiento e implementación de la institución educativa integrada N 31511 Lorenzo Alcalá Pomalaza, distrito de Concepción”, con S/. 6,1 millones; y el “Mejoramiento vial de las calles del casco urbano, en la localidad de Quilcas, Huancayo”, con S/. 5,3 millones.

V. ANEXOS



ANEXO 1

JUNÍN: PRODUCCIÓN AGROPECUARIA 1/

(En toneladas métricas)

CULTIVOS	2 014				2 015									CULTIVOS
	SET	OCT	NOV	DIC	ENE	FEB	MAR	ABR	MAY	JUN	JUL	AGO	SET	
AGRÍCOLA														AGRÍCOLA
CONSUMO INTERNO														CONSUMO INTERNO
Ajo	10	44	0	0	0	0	0	26	348	1 491	1 173	312	0	Ajo
Arroz Cáscara	100	85	0	20	14	94	331	1 118	1 405	1 080	220	83	120	Arroz Cáscara
Arveja Grano Seco	7	5	2	0	0	0	2	31	841	1 179	33	0	0	Arveja Grano Seco
Arveja Grano Verde	1 619	827	1 253	1 880	3 760	4 203	4 591	4 823	2 953	1 123	1 375	1 862	1 370	Arveja Grano Verde
Cebada Grano	56	0	0	0	0	0	0	0	1 386	14 121	7 475	871	45	Cebada Grano
Cebolla	629	525	437	551	561	519	776	1 253	907	743	716	691	477	Cebolla
Espinaca	573	855	874	1 381	1 387	953	697	580	1 248	922	1 019	556	794	Espinaca
Frijol Grano Seco	296	243	170	242	408	290	279	325	482	537	906	837	396	Frijol Grano Seco
Haba Grano Seco	0	0	0	0	0	0	0	41	1 252	2 130	280	5	0	Haba Grano Seco
Haba Grano Verde	542	429	639	936	1 112	2 291	3 622	5 150	2 825	382	203	303	387	Haba Grano Verde
Lechuga	514	466	633	835	654	535	451	390	475	686	434	553	441	Lechuga
Maíz Amláceo	0	0	0	0	0	0	0	175	4 631	10 372	3 080	759	16	Maíz Amláceo
Maíz Choclo	266	0	35	907	4 110	9 344	14 118	39 436	12 923	155	110	16	145	Maíz Choclo
Mandarina	2 518	449	236	190	1 158	1 832	3 049	6 626	8 950	9 698	8 293	5 682	2 724	Mandarina
Mashua	0	0	0	0	0	0	6	402	1 524	1 214	115	0	0	Mashua
Naranja	16 446	19 883	21 628	20 464	21 224	18 185	18 626	20 756	24 496	29 042	26 556	20 983	17 337	Naranja
Oca	0	0	0	0	0	0	0	759	1 507	899	156	0	0	Oca
Olluco	0	0	0	182	251	795	1 542	3 677	5 039	4 297	999	107	32	Olluco
Palta	929	4 084	4 731	5 905	5 054	2 964	2 570	2 411	1 859	738	629	577	921	Palta
Papa	1 160	3 687	3 709	14 020	27 511	25 803	41 929	82 967	93 057	91 070	31 987	4 627	1 355	Papa
Papaya	875	1 013	1 061	1 293	1 007	925	922	967	942	917	870	737	835	Papaya
Piña	22 525	25 162	27 649	28 232	33 157	32 703	32 316	35 498	32 931	29 747	27 083	23 627	26 005	Piña
Plátano	14 895	17 042	17 065	17 652	18 513	14 925	16 789	17 700	17 606	16 064	16 036	14 199	15 121	Plátano
Yuca	6 699	9 240	9 683	9 135	7 208	5 976	6 127	6 013	5 901	5 605	4 316	5 196	6 617	Yuca
Zanahoria	906	809	991	2 338	4 025	5 423	5 815	5 441	5 032	2 919	1 636	1 201	915	Zanahoria
Zapallo	89	102	141	110	320	523	392	332	288	179	67	119	120	Zapallo
Otros Cons. Interno	8 634	9 014	9 775	10 410	11 032	11 590	12 315	12 770	14 792	23 737	16 758	9 918	9 634	Otros Cons. Interno
INDUSTRIAL Y/O EXP.														INDUSTRIAL Y/O EXP.
Cacao	886	525	308	206	169	336	1 266	1 956	2 599	2 669	1 995	1 599	1 261	Cacao
Café	0	0	0	0	0	1 459	5 115	9 066	9 863	9 532	2 672	1 368	317	Café
Maíz A. Duro	661	419	365	409	1 816	3 611	4 210	3 256	1 131	151	89	947	972	Maíz A. Duro
Otros Industrial y/o Exp.	37	17	4	0	0	0	0	0	0	0	4	31	31	Otros Industrial y/o Exp.
PECUARIO														PECUARIO
CARNE 2/														CARNE 2/
Carne Ave	683,9	803,6	817,3	831,2	879,3	814,7	776,5	637,2	674,2	699,1	781,5	795,2	770,7	Carne Ave
Carne Ovino	216,5	216,1	217,5	221,0	241,3	239,1	229,6	231,2	238,1	246,7	254,9	255,3	250,4	Carne Ovino
Carne Porcino	299,9	303,2	308,9	342,9	295,4	284,1	288,6	290,6	303,2	306,0	321,5	315,2	311,6	Carne Porcino
Carne Vacuno	682,5	679,5	690,9	722,7	658,3	729,6	737,5	737,0	742,7	755,1	773,0	756,8	742,5	Carne Vacuno
Carne Caprino	3,0	3,1	3,0	3,3	3,0	3,1	3,2	3,2	3,3	3,5	3,4	3,7	3,8	Carne Caprino
Carne Alpaca	21,8	21,9	22,8	25,5	20,0	20,5	20,3	20,5	21,5	22,0	22,3	22,7	22,8	Carne Alpaca
Carne Llama	16,6	16,6	17,2	18,6	14,9	15,6	15,2	17,1	15,9	16,5	17,3	17,5	17,5	Carne Llama
Huevo	94,6	101,9	110,0	116,1	117,4	118,5	121,9	126,8	142,3	148,4	137,9	135,4	107,9	Huevo
Leche	3 752,9	3 835,6	3 789,9	3 903,4	3 963,8	3 727,8	4 084,1	3 848,1	4 052,6	4 143,1	4 156,6	4 057,7	3 874,6	Leche
Lana	0,0	0,0	0,0	0,0	64,4	395,9	529,6	162,6	15,0	0,0	0,0	0,0	0,0	Lana
FIBRA														FIBRA
Fibra de Alpaca	7,9	66,3	57,3	8,0	0,0	0,0	0,0	0,0	0,0	0,0	0,0	0,0	8,0	Fibra de Alpaca
Fibra de Llama	0,0	25,3	22,8	3,9	0,0	0,0	0,0	0,0	0,0	0,0	0,0	0,0	0,0	Fibra de Llama

1/ Cifras preliminares

2/ Peso Neto, no de animales en pie.

FUENTE: MINAGRI

ELABORACIÓN: BCRP. Sucursal Huancayo. Departamento de Estudios Económicos.



ANEXO 2

JUNÍN: PRODUCCIÓN MINERA METÁLICA 1/

(Contenido Fino)

Producción Metálica Concentración	2 014				2 015										Producción Metálica Concentración
	SET	OCT	NOV	DIC	ENE	FEB	MAR	ABR	MAY	JUN	JUL	AGO	SET		
COBRE (TMF)	6 235	10 458	10 236	10 017	12 839	10 584	17 376	15 351	16 096	20 131	18 989	19 273	13 706	COBRE (TMF)	
PLOMO (TMF)	3 817	3 541	3 338	4 546	3 342	3 168	4 120	3 413	3 637	4 265	3 525	3 912	3 860	PLOMO (TMF)	
ZINC (TMF)	20 636	22 829	22 077	22 870	21 914	21 569	22 576	22 166	24 190	22 722	23 262	24 899	25 476	ZINC (TMF)	
PLATA (Kg.f)	56 594	61 853	56 931	67 032	62 988	56 276	75 074	66 676	65 069	70 695	67 380	63 115	68 712	PLATA (Kg.f)	
ORO (Grm.f)	61 616	64 025	63 152	64 498	52 110	60 414	57 315	69 121	60 971	62 925	69 340	59 211	68 494	ORO (Grm.f)	
MOLIBDENO (TMF)	128	96	126	111	202	124	159	162	243	281	194	24	197	MOLIBDENO (TMF)	

1/ Cifras preliminares.

FUENTE: MINEM

ELABORACIÓN: BCRP. Sucursal Huancayo. Departamento de Estudios Económicos.

ANEXO 3

JUNÍN: PRODUCCIÓN MANUFACTURERA 1/
(Índice 1994 = 100)

DESCRIPCIÓN	2 014				2 015									DESCRIPCIÓN
	SET	OCT	NOV	DIC	ENE	FEB	MAR	ABR	MAY	JUN	JUL	AGO	SET	
I. MANUFACTURA PRIMARIA	0	0	0	0	0	0	0	0	0	0	0	0	0	I. MANUFACTURA PRIMARIA
Refinación de metales	0	0	0	0	0	0	0	0	0	0	0	0	0	Refinación de metales
Cobre refinado	0	0	0	0	0	0	0	0	0	0	0	0	0	Cobre refinado
Plomo refinado	0	0	0	0	0	0	0	0	0	0	0	0	0	Plomo refinado
Zinc refinado	0	0	0	0	0	0	0	0	0	0	0	0	0	Zinc refinado
Plata refinada	0	0	0	0	0	0	0	0	0	0	0	0	0	Plata refinada
Zinc en polvo	0	0	0	0	0	0	0	0	0	0	0	0	0	Zinc en polvo
Trióxido de arsénico	0	0	0	0	0	0	0	0	0	0	0	0	0	Trióxido de arsénico
Bismuto	0	0	0	0	0	0	0	0	0	0	0	0	0	Bismuto
Otros 2/	0	0	0	0	0	0	0	0	0	0	0	0	0	Otros 2/
II. MANUFACTURA NO PRIMARIA	271	270	262	236	224	198	217	219	212	224	231	248	263	II. MANUFACTURA NO PRIMARIA
A. Alimentos	368	382	348	261	258	293	324	310	332	366	374	357	308	A. Alimentos
Condimentos	403	411	377	281	285	312	358	345	360	400	410	390	347	Condimentos
Galletas	182	227	196	155	114	193	146	122	186	191	181	182	100	Galletas
B. Productos Químicos	2	2	3	1	1	2	1	2	1	0	1	1	1	B. Productos Químicos
Plásticos	86	93	139	56	56	62	31	86	31	19	37	31	31	Plásticos
Acido sulfúrico	0	0	0	0	0	0	0	0	0	0	0	0	0	Acido sulfúrico
Sulfato de cobre	0	0	0	0	0	0	0	0	0	0	0	0	0	Sulfato de cobre
Sulfato de zinc	0	0	0	0	0	0	0	0	0	0	0	0	0	Sulfato de zinc
Otros 3/	0	0	0	0	0	0	0	0	0	0	0	0	0	Otros 3/
C. Minerales No Metálicos	317	315	306	278	263	231	253	255	246	260	268	290	309	C. Minerales No Metálicos
Cemento	317	315	306	278	263	231	253	255	246	260	268	290	309	Cemento
TOTAL	42	41	40	36	34	30	33	34	33	34	35	38	41	TOTAL

1/ Cifras preliminares. A precios de 1994

2/ Oro, Selenio, Teluro, Arsénico, Antimonio, entre otros.

3/ Oleum 105,62%.

FUENTE: Empresas manufactureras

ELABORACIÓN: BCRP. Sucursal Huancayo. Departamento de Estudios Económicos.



ANEXO 4

JUNÍN: PRODUCCIÓN MANUFACTURERA 1/
(Variación Porcentual Real)

DESCRIPCIÓN	2 014				2 015								DESCRIPCIÓN		
	SET	OCT	NOV	DIC	ENE	FEB	MAR	ABR	MAY	JUN	JUL	AGO		SET	
I. MANUFACTURA PRIMARIA	-100,0	-100,0	-100,0	-100,0	-100,0	-100,0	-100,0	-100,0	-100,0	-100,0	-100,0	-	-	-	I. MANUFACTURA PRIMARIA
Refinación de metales	-100,0	-100,0	-100,0	-100,0	-100,0	-100,0	-100,0	-100,0	-100,0	-100,0	-100,0	-	-	-	Refinación de metales
Cobre refinado	-	-	-	-	-	-	-	-	-	-	-	-	-	-	Cobre refinado
Plomo refinado	-100,0	-100,0	-100,0	-100,0	-100,0	-100,0	-100,0	-100,0	-100,0	-	-	-	-	-	Plomo refinado
Zinc refinado	-100,0	-100,0	-100,0	-100,0	-100,0	-100,0	-100,0	-100,0	-100,0	-	-	-	-	-	Zinc refinado
Plata refinada	-100,0	-100,0	-100,0	-100,0	-100,0	-100,0	-100,0	-100,0	-100,0	-	-	-	-	-	Plata refinada
Zinc en polvo	-	-	-	-	-	-	-	-	-	-	-	-	-	-	Zinc en polvo
Trióxido de arsénico	-	-	-	-	-	-	-	-	-	-	-	-	-	-	Trióxido de arsénico
Bismuto	-100,0	-100,0	-100,0	-100,0	-100,0	-100,0	-100,0	-100,0	-100,0	-	-	-	-	-	Bismuto
Otros 2/	-100,0	-100,0	-100,0	-100,0	-100,0	-100,0	-100,0	-100,0	-100,0	-100,0	-	-	-	-	Otros 2/
II. MANUFACTURA NO PRIMARIA	9,5	1,0	-2,0	-8,0	10,9	-6,7	7,0	-3,2	-6,7	-2,4	-4,9	-2,5	-2,7	II. MANUFACTURA NO PRIMARIA	
A. Alimentos	-1,1	0,6	6,9	32,9	99,5	-30,7	-17,3	-5,0	-6,5	41,4	8,7	37,4	-16,3	A. Alimentos	
Condimentos	5,8	6,1	10,9	49,1	104,6	-30,0	-16,2	-1,0	-4,6	39,6	10,8	43,6	-13,9	Condimentos	
Galletas	-43,8	-32,9	-21,7	-34,7	50,3	-36,3	-28,5	-40,1	-22,7	65,0	-11,1	-7,6	-44,7	Galletas	
B. Productos Químicos	-98,2	-98,4	-97,6	-98,6	-64,0	-66,7	-79,2	-37,8	-78,7	-90,0	-79,3	-76,5	-64,3	B. Productos Químicos	
Plásticos	-44,0	-45,5	-10,0	-64,0	-64,0	-66,7	-79,2	-37,8	-78,7	-90,0	-79,3	-76,5	-64,3	Plásticos	
Acido sulfúrico	-100,0	-100,0	-100,0	-100,0	-	-	-	-	-	-	-	-	-	Acido sulfúrico	
Sulfato de cobre	-100,0	-100,0	-100,0	-	-	-	-	-	-	-	-	-	-	Sulfato de cobre	
Sulfato de zinc	-100,0	-100,0	-100,0	-100,0	-	-	-	-	-	-	-	-	-	Sulfato de zinc	
Otros 3/	-	-	-	-	-	-	-	-	-	-	-	-	-	Otros 3/	
C. Minerales No Metálicos	14,0	5,4	2,0	-5,7	9,9	-5,6	8,0	-3,1	-6,6	-3,2	-5,2	-3,2	-2,3	C. Minerales No Metálicos	
Cemento	14,0	5,4	2,0	-5,7	9,9	-5,6	8,0	-3,1	-6,6	-3,2	-5,2	-3,2	-2,3	Cemento	
TOTAL	-46,8	-50,8	-53,4	-56,6	-55,3	-61,1	-56,5	-50,8	-46,9	-3,0	-4,9	-2,5	-2,7	TOTAL	

1/ Cifras preliminares. A precios de 1994

2/ Oro, Selenio, Teluro, Arsénico, Antimonio, entre otros.

3/ Oleum 105,62%.

FUENTE: Empresas manufactureras

ELABORACIÓN: BCRP. Sucursal Huancayo. Departamento de Estudios Económicos.



ANEXO 5

JUNÍN: EXPORTACIONES FOB POR TIPO DE PRODUCTOS 1/
(Millones US\$)

TIPO	2 014				2 015										TIPO
	SET	OCT	NOV	DIC	ENE	FEB	MAR	ABR	MAY	JUN	JUL	AGO	SET		
Productos Tradicionales	57	59	70	57	47	49	64	81	96	103	78	66	52	Productos Tradicionales	
Agrícolas	6	7	3	3	1	1	1	1	4	8	9	6	5	Agrícolas	
Mineros 2/	50	52	66	54	46	48	63	80	92	95	69	60	47	Mineros 2/	
Productos No Tradicionales	4	5	5	4	2	2	2	1	2	4	4	4	10	Productos No Tradicionales	
Agropecuarios	4	4	4	3	1	2	2	1	2	3	4	4	4	Agropecuarios	
Pesqueros	0	0	0	0	0	0	0	0	0	0	0	0	0	1	
Textiles	0	0	0	0	0	0	0	0	0	0	0	0	0	0	
Maderas y papeles, y sus manufacturas	0	0	0	0	0	0	0	0	0	0	0	0	0	0	
Químicos	0	0	0	0	0	0	0	0	0	0	0	0	0	0	
Minerales no metálicos	0	0	0	0	0	0	0	0	0	0	0	0	0	0	
Sidero - metalúrgicos y joyería	0	0	0	0	0	0	0	0	0	0	0	0	0	4	
Metal - mecánicos	0	0	0	0	0	0	0	0	0	0	0	0	0	0	
Otros no tradicionales	0	0	0	0	0	0	0	0	0	0	0	0	0	1	
TOTAL EXPORTACIONES	61	63	74	61	49	51	66	82	99	107	82	70	62	TOTAL EXPORTACIONES	

1/ Cifras Preliminares.

2/ Incluye minerales refinados.

FUENTE: SUNAT

ELABORACIÓN: BCRP. Sucursal Huancayo. Departamento de Estudios Económicos.



ANEXO 6



JUNÍN: EXPORTACIONES FOB DE PRODUCTOS TRADICIONALES 1/
(Millones US\$)

TIPO	2 014				2 015											TIPO
	SET	OCT	NOV	DIC	ENE	FEB	MAR	ABR	MAY	JUN	JUL	AGO	SET			
AGROPECUARIO	6	7	3	3	1	1	1	1	4	8	9	6	5	AGROPECUARIO		
Café														Café		
Volúmen (TM)	1 336	1 492	703	593	226	273	242	351	1 059	2 063	2 109	1 591	1 398	Volúmen (TM)		
Valor (Millones US\$)	6	7	3	3	1	1	1	1	4	8	8	6	5	Valor (Millones US\$)		
Lana														Lana		
Volúmen (TM)	0	0	0	0	0	0	0	0	0	0	0	0	0	Volúmen (TM)		
Valor (Millones US\$)	0	0	0	0	0	0	0	0	0	0	0	0	0	Valor (Millones US\$)		
Chancaca														Chancaca		
Volúmen (TM)	0	0	0	0	0	0	0	0	0	0	0	0	0	Volúmen (TM)		
Valor (Millones US\$)	0	0	0	0	0	0	0	0	0	0	0	0	0	Valor (Millones US\$)		
Pieles														Pieles		
Volúmen (TM)	0	0	0	0	0	0	0	0	0	0	46	0	0	Volúmen (TM)		
Valor (Millones US\$)	0	0	0	0	0	0	0	0	0	0	1	0	0	Valor (Millones US\$)		
MINEROS	50	52	66	54	46	48	63	80	92	95	69	60	47	MINEROS		
Plata														Plata		
Volúmen (TM)	0	202	1 493	2 379	94	0	0	0	0	0	1 411	593	0	Volúmen (TM)		
Valor (Millones US\$)	0	0	5	6	0	0	0	0	0	0	3	1	0	Valor (Millones US\$)		
Cobre														Cobre		
Volúmen (TM)	31 173	28 613	27 653	24 536	26 888	43 183	58 730	53 416	63 186	68 513	47 954	53 256	45 996	Volúmen (TM)		
Valor (Millones US\$)	39	37	34	25	28	44	59	56	66	79	50	51	39	Valor (Millones US\$)		
Plomo														Plomo		
Volúmen (TM)	112	2 411	4 773	194	1 134	541	0	5 412	4 795	528	1 703	138	1 449	Volúmen (TM)		
Valor (Millones US\$)	1	5	12	1	2	1	0	15	15	4	4	1	3	Valor (Millones US\$)		
Zinc														Zinc		
Volúmen (TM)	13 025	13 597	27 156	22 873	19 646	497	0	3 905	9 347	5 149	7 125	6 110	5 127	Volúmen (TM)		
Valor (Millones US\$)	8	5	12	6	13	0	0	3	7	5	6	4	4	Valor (Millones US\$)		
Otros														Otros		
Volúmen (TM)	0	0	0	0	3 004	0	6 146	9 165	7 595	29 864	12 287	0	0	Volúmen (TM)		
Valor (Millones US\$)	0	0	0	0	1	0	1	2	1	5	2	0	0	Valor (Millones US\$)		
Minerales Refinados	2	4	4	16	2	2	3	4	2	2	3	2	1	Minerales Refinados		
• Plata refinada														• Plata refinada		
Volúmen (TM)	0	0	0	0	0	0	0	0	0	0	0	0	0	Volúmen (TM)		
Valor (Millones US\$)	0	0	0	0	0	0	0	0	0	0	0	0	0	Valor (Millones US\$)		
• Cobre refinado														• Cobre refinado		
Volúmen (TM)	0	0	0	0	0	0	0	0	0	0	0	0	0	Volúmen (TM)		
Valor (Millones US\$)	0	0	0	0	0	0	0	0	0	0	0	0	0	Valor (Millones US\$)		
• Plomo refinado														• Plomo refinado		
Volúmen (TM)	300	300	300	292	0	0	0	0	0	0	0	0	0	Volúmen (TM)		
Valor (Millones US\$)	1	1	1	1	0	0	0	0	0	0	0	0	0	Valor (Millones US\$)		
• Zinc refinado														• Zinc refinado		
Volúmen (TM)	150	101	250	226	0	0	0	0	0	0	0	0	0	Volúmen (TM)		
Valor (Millones US\$)	0	0	1	1	0	0	0	0	0	0	0	0	0	Valor (Millones US\$)		
• Oro refinado														• Oro refinado		
Volúmen (Kilogramos)	40	118	81	83	71	75	95	123	81	86	97	87	51	Volúmen (Kilogramos)		
Valor (Millones US\$)	1	4	2	2	2	2	3	4	2	2	3	2	1	Valor (Millones US\$)		
• Otros refinados (TM)	0	0	0	1 394	0	0	0	0	0	0	0	0	0	• Otros refinados (TM)		
• Otros refinados (mil US\$)	0	0	0	13	0	0	0	0	0	0	0	0	0	• Otros refinados (mil US\$)		
TOTAL	57	59	70	57	47	49	64	81	96	103	78	66	52	TOTAL		

1 Cifras Preliminares.

FUENTE: SUNAT

ELABORACIÓN: BCRP, Sucursal Huancayo, Departamento de Estudios Económicos.



ANEXO 7

JUNÍN: INGRESOS CORRIENTES DEL GOBIERNO CENTRAL

(Millones de nuevos soles)

	2 014				2 015										
	SET	OCT	NOV	DIC	ENE	FEB	MAR	ABR	MAY	JUN	JUL	AGO	SET		
I. INGRESOS TRIBUTARIOS	33	36	31	35	39	30	33	45	28	30	33	37	38	I. INGRESOS TRIBUTARIOS	
1). Impuesto a la Renta	17	17	16	17	22	16	19	29	15	13	17	19	19	1). Impuesto a la Renta	
Personas Naturales	3	5	4	5	7	4	4	4	4	4	4	4	4	Personas Naturales	
Personas Jurídicas	11	12	11	12	14	11	11	11	9	9	12	14	14	Personas Jurídicas	
Regularización	2	1	1	1	1	1	5	14	2	1	1	1	1	Regularización	
2). Impuesto a las Importaciones	0	0	0	0	0	0	0	0	0	0	0	0	0	2). Impuesto a las Importaciones	
3). Impuesto General a las Ventas	12	14	10	13	14	11	10	11	8	12	11	13	13	3). Impuesto General a las Ventas	
4). Imp. Selectivo al Consumo (ISC)	0	0	0	0	0	0	0	0	0	0	0	0	0	4). Imp. Selectivo al Consumo (ISC)	
5). Otros Ingresos Tributarios	5	5	5	5	3	3	4	5	5	5	5	5	5	5). Otros Ingresos Tributarios	
II. INGRESOS NO TRIBUTARIOS	2	2	2	4	1	1	2	1	1	2	1	2	2	II. INGRESOS NO TRIBUTARIOS	
TOTAL INGRESOS (I + II)	36	38	34	39	40	32	36	47	29	32	34	39	40	TOTAL INGRESOS (I + II)	

Fuente: Superintendencia Nacional de Administración Tributaria - SUNAT

Elaboración: BCRP - Sucursal Huancayo.



ANEXO 8

JUNÍN: EJECUCIÓN PRESUPUESTAL DEL GOBIERNO NACIONAL 1/

(Millones de nuevos soles)

	2 014				2 015										
	SET	OCT	NOV	DIC	ENE	FEB	MAR	ABR	MAY	JUN	JUL	AGO	SET		
GASTOS NO FINANCIEROS	102	123	95	186	98	80	89	123	81	99	125	99	105	GASTOS NO FINANCIEROS	
a. GASTOS CORRIENTES	80	79	54	118	61	70	76	85	66	82	106	86	86	a. GASTOS CORRIENTES	
1. Personal y Obligaciones Sociales	21	23	21	30	33	26	28	27	28	29	32	30	26	1. Personal y Obligaciones Sociales	
2. Pensiones y Otras Prest. Sociales	33	19	17	37	18	17	18	21	18	18	45	18	18	2. Pensiones y Otras Prest. Sociales	
3. Bienes y Servicios	20	15	14	24	9	12	20	13	16	12	17	17	20	3. Bienes y Servicios	
4. Donaciones y Transferencias	0	0	0	0	0	0	0	0	0	0	0	0	0	4. Donaciones y Transferencias	
5. Otros Gastos Corrientes	5	23	2	27	1	14	10	22	5	23	12	21	22	5. Otros Gastos Corrientes	
b. GASTOS DE CAPITAL	22	44	41	68	37	10	14	38	15	17	19	13	19	b. GASTOS DE CAPITAL	
1. Adquisición de Activos No Financieros	22	44	39	66	37	10	12	19	15	16	19	12	16	1. Adquisición de Activos No Financieros	
2. Otros gastos de capital 3/	0	0	1	3	0	0	2	20	0	1	0	1	4	2. Otros gastos de capital	

1/ Información actualizada al 30 de setiembre de 2015.

2/ Neto de transferencias intergubernamentales.

3/ Incluye donaciones y transferencias.

FUENTE: Ministerio de Economía y Finanzas

ELABORACIÓN: BCRP, Sucursal Huancayo. Departamento de Estudios Económicos.



ANEXO 9

JUNÍN: EJECUCIÓN PRESUPUESTAL DEL GOBIERNO REGIONAL 1/

(Millones de nuevos soles)

	2 014				2 015									
	SET	OCT	NOV	DIC	ENE	FEB	MAR	ABR	MAY	JUN	JUL	AGO	SET	
GASTOS NO FINANCIEROS	90	87	142	125	81	71	70	96	88	129	111	88	100	GASTOS NO FINANCIEROS
a. GASTOS CORRIENTES	71	73	83	128	71	64	68	71	75	78	88	80	86	a. GASTOS CORRIENTES
1. Personal y Obligaciones Sociales	48	50	54	77	55	49	48	51	53	54	61	54	55	1. Personal y Obligaciones Sociales
2. Pensiones y Otras Prest. Sociales	9	10	9	16	13	9	9	9	11	10	11	9	9	2. Pensiones y Otras Prest. Sociales
3. Bienes y Servicios	13	13	19	26	3	6	11	10	11	14	16	16	21	3. Bienes y Servicios
4. Donaciones y Transferencias	0	0	0	0	0	0	0	0	0	0	0	0	0	4. Donaciones y Transferencias
5. Otros Gastos Corrientes	0	1	1	9	0	0	0	0	0	0	0	0	0	5. Otros Gastos Corrientes
b. GASTOS DE CAPITAL	19	14	59	-3	11	7	3	25	14	51	23	9	14	b. GASTOS DE CAPITAL
1. Adquisición de Activos No Financieros	19	14	59	-3	11	7	3	25	14	16	23	9	14	1. Adquisición de Activos No Financieros
2. Otros gastos de capital 2/	0	0	0	0	0	0	0	0	0	35	0	0	0	2. Otros gastos de capital

1/ Información actualizada al 30 de setiembre de 2015.

2/ Incluye donaciones y transferencias.

FUENTE: Ministerio de Economía y Finanzas

ELABORACIÓN: BCRP, Sucursal Huancayo. Departamento de Estudios Económicos.

ANEXO 10

JUNÍN: EJECUCIÓN PRESUPUESTAL DE LOS GOBIERNOS LOCALES 1/

(Millones de nuevos soles)

	2 014				2 015									
	SET	OCT	NOV	DIC	ENE	FEB	MAR	ABR	MAY	JUN	JUL	AGO	SET	
GASTOS NO FINANCIEROS	66	66	65	157	11	25	55	45	45	63	82	49	62	GASTOS NO FINANCIEROS
a. GASTOS CORRIENTES	25	26	24	52	9	19	25	25	25	28	31	28	30	a. GASTOS CORRIENTES
1. Personal y Obligaciones Sociales	7	7	6	12	7	7	7	7	6	6	10	6	7	1. Personal y Obligaciones Sociales
2. Pensiones y Otras Prest. Sociales	2	3	3	4	1	1	2	2	2	3	2	3	4	2. Pensiones y Otras Prest. Sociales
3. Bienes y Servicios	14	14	14	30	2	10	15	15	16	17	17	16	16	3. Bienes y Servicios
4. Donaciones y Transferencias	1	1	1	5	0	0	1	0	0	1	2	3	3	4. Donaciones y Transferencias
5. Otros Gastos Corrientes	0	0	1	1	0	0	0	0	0	1	0	0	0	5. Otros Gastos Corrientes
b. GASTOS DE CAPITAL	41	40	41	104	2	6	30	21	20	35	50	21	32	b. GASTOS DE CAPITAL
1. Adquisición de Activos No Financieros	40	40	41	103	2	6	30	21	20	34	49	21	31	1. Adquisición de Activos No Financieros
2. Otros gastos de capital 2/	1	1	1	1	0	0	0	0	0	1	1	0	1	2. Otros gastos de capital

1/ Información actualizada al 30 de setiembre de 2015.

2/ Incluye donaciones y transferencias.

FUENTE: Ministerio de Economía y Finanzas

ELABORACIÓN: BCRP, Sucursal Huancayo. Departamento de Estudios Económicos



ANEXO 11

JUNÍN: MOROSIDAD 1/
(En porcentajes)

ENTIDADES FINANCIERAS	2 014					2 015								ENTIDADES FINANCIERAS
	AGO	SET	OCT	NOV	DIC	ENE	FEB	MAR	ABR	MAY	JUN	JUL	AGO	
I. BANCA MÚLTIPLE	4,9	5,0	5,3	5,4	5,4	5,9	5,9	6,0	6,1	6,1	6,0	6,2	6,1	I. BANCA MÚLTIPLE
II. INSTITUCIONES NO BANCARIAS														II. INSTITUCIONES NO BANCARIAS
Financieras	5,4	5,4	5,7	5,9	5,5	6,1	6,1	6,1	5,9	5,6	4,7	4,7	4,8	Financieras
Cajas Municipales	4,2	4,1	4,1	4,0	3,5	3,8	3,9	3,8	3,7	3,8	3,6	3,4	3,4	Cajas Municipales
Cajas Rurales	9,6	9,2	9,0	8,9	8,3	8,2	8,6	10,2	9,9	9,0	8,9	8,8	8,9	Cajas Rurales
EDPYMES	5,5	5,5	5,0	4,9	4,5	4,7	4,5	4,4	4,6	4,7	4,8	4,8	4,9	EDPYMES
III. ENTIDADES ESTATALES														III. ENTIDADES ESTATALES
Banco de la Nación 2/	1,0	1,1	1,0	1,0	1,0	1,0	1,0	1,0	1,0	1,0	1,2	1,2	1,2	Banco de la Nación 2/
Agrobanco 3/	1,2	1,4	1,8	1,8	1,3	1,3	1,3	1,4	1,4	1,4	1,4	1,4	1,3	Agrobanco 3/
TOTAL	4,5	4,6	4,7	4,8	4,6	5,0	5,0	5,0	5,1	5,0	4,9	4,9	4,9	TOTAL

1/ Cifras preliminares.

2/ Sólo considera los créditos de consumo e hipotecario.

3/ No considera los créditos a las demás empresas del sector.

FUENTE: Superintendencia de Banca, Seguros y AFP

ELABORACIÓN: BCRP, Sucursal Huancayo. Departamento de Estudios Económicos