

BANCO CENTRAL DE RESERVA DEL PERÚ
SUCURSAL HUANCAYO



JUNÍN: Síntesis de Actividad Económica
Agosto 2015¹

Departamento de Estudios Económicos

El Banco Central de Reserva del Perú (BCRP) ha considerado presentar un conjunto de indicadores sectoriales de actividad económica con la finalidad de poder realizar el seguimiento del desempeño de la economía departamental. Para el sector real, se ha utilizado el Valor Bruto de Producción a precios del año 2007 para los sectores disponibles. Cabe señalar que a partir de enero 2014, el Instituto Nacional de Estadística (INEI) ha realizado el cambio de año base (de 1994 a 2007) para la construcción del Producto Bruto Interno (PBI) nacional, estando en elaboración la desagregación departamental. En la medida que se publique referida información, el BCRP volvería a elaborar para cada departamento un indicador agregado de actividad económica.

¹ En el presente informe participaron Francisco Callupe Casaño y Miguel Angel Campos Arias.

ÍNDICE

	<i>Página</i>
RESUMEN EJECUTIVO	3
I. ACTIVIDAD PRODUCTIVA.....	5
1. Actividad primaria.....	5
1.1 Sector agropecuario.....	5
1.2 Sector minería.....	7
2. Otros indicadores sectoriales.....	8
2.1 Sector manufactura.....	8
2.2 Sector construcción.....	9
2.3 Arribos a los establecimientos de hospedaje	10
II. SECTOR EXTERNO	11
1. Exportaciones.....	11
III. CRÉDITOS Y DEPÓSITOS	12
1. Créditos.....	12
2. Depósitos	14
IV. EJECUCIÓN PRESUPUESTAL.....	15
1. Gasto corriente no financiero.....	15
2. Inversión pública	16
V. ANEXOS	18



RESUMEN EJECUTIVO

Principales hechos de importancia

- Al término de agosto, la minería metálica registró un incremento de 32,8 por ciento, acumulando veinticuatro meses de crecimiento consecutivo, explicado principalmente por la mayor producción de cobre (103,4 por ciento), a través de la Minera Chinalco que ejecuta el proyecto Toromocho, seguido por el aumento en oro. Así mismo, el sector agropecuario registró positivos resultados, incrementándose en el mes en 24,9 por ciento, ante la mayor oferta de los sub sectores agrícola y pecuario.
- En cuanto a los otros indicadores de actividad económica en la región, destacó el incremento del crédito directo total (8,7 por ciento); crédito de consumo (9,3 por ciento); crédito hipotecario (11,4 por ciento); los despachos de cemento (5,0 por ciento); y los arribos a los establecimientos de hospedaje (9,8 por ciento). Contrariamente, declinó la producción manufacturera (-2,5 por ciento) y la inversión pública (-71,6 por ciento).

Actividad primaria

- El **sector agropecuario** creció en el mes en 24,9 por ciento, ante la mayor oferta de los sub sectores agrícola (29,9 por ciento) y pecuario (9,2 por ciento), explicado en el primer caso por la mayor producción de café, además de piña, naranja, cacao, plátano, cebada grano, maíz amiláceo, mandarina, yuca, maíz amarillo duro, arveja grano verde y palta; y en el segundo, por leche, huevo y todas las carnes. Entre enero y agosto, aumentó 9,2 por ciento, ante el incremento en la oferta de los sub sectores agrícola (9,4 por ciento) y pecuario (8,1 por ciento).
- La **actividad minera**, por veinticuatro meses consecutivos, mantuvo una tasa de crecimiento positiva, incrementándose en el mes en 32,8 por ciento, debido principalmente a la mayor producción de cobre (103,4 por ciento), como resultado de la superior oferta de Minera Chinalco que ejecuta el proyecto Toromocho y de la minera Argentum; seguido por el incremento en oro (9,5 por ciento); no obstante la menor oferta de plomo, plata y molibdeno. A partir de febrero 2014, se registró por primera vez la producción de molibdeno en Junín a cargo de Minera Chinalco, sumando 24 toneladas en el mes y 1 388 toneladas entre enero y agosto. De igual forma, se registró producción de oro por la Minera IRL, desde enero de 2014, sumando 59 211 gramos en el mes y 491 406 gramos en lo que va del año. Entre enero y agosto, la actividad minera creció 67,1 por ciento, explicado principalmente por la mayor obtención de cobre (171,6 por ciento).

Otros indicadores de actividad económica

- La **producción manufacturera**, a precios de 1994, disminuyó en 2,5 por ciento en agosto, acumulando con ello diecisiete meses de resultados adversos, en respuesta a la caída de la manufactura no primaria (-2,5 por ciento), toda vez que la manufactura primaria fue nula, ante el cierre de operaciones de la empresa refinadora de minerales Doe Run (manufactura primaria) a mediados de 2014. Entre enero y agosto, cayó 42,5 por ciento, influenciado por la manufactura primaria.
- En agosto, los **despachos de cemento** en Junín, a cargo de la empresa UNACEM (plantas de Condorcocha y Atocongo con las marcas Cemento Andino y Sol, respectivamente) aumentaron en 5,0 por ciento, luego de decrecer en el mes previo (-0,5 por ciento). El resultado del mes se relacionó a la mayor inversión privada, toda vez que la inversión pública se redujo en 71,6 por ciento en el mes. Entre enero y agosto, acumuló una expansión de 2,0 por ciento, ante la mayor inversión privada, habiendo caído la inversión pública, en dicho periodo, en 25,5 por ciento.

- Los **arribos a los establecimientos de hospedaje** aumentaron en agosto por cuarto mes seguido, creciendo en 9,8 por ciento. El incremento se justificó por la mayor afluencia de visitantes nacionales y extranjeros, motivado por las festividades de Santiago en el Valle del Mantaro. El crecimiento en los arribos estuvo acompañado por las mayores pernoctaciones (4,8 por ciento), tanto por visitantes nacionales como de extranjeros. Entre enero y agosto, no varió con respecto a similar periodo del año anterior, toda vez que la menor visita de nacionales, principalmente durante la Semana Santa por problemas en el tránsito de la carretera central, se contrarrestó con la mayor afluencia de los extranjeros, principalmente hacia la Selva Central del departamento.
- El **crédito directo total** en la región (S/. 4 170 millones) creció 8,7 por ciento respecto a igual mes del año 2014, impulsado por los mayores incrementos que se orientaron a los rubros de **empresa** (7,9 por ciento), **hipotecario** (11,4 por ciento) y **consumo** (9,3 por ciento). Respecto al mes previo, aumentó en 1,1 por ciento, sustentado en el incremento destinado para empresas (1,2 por ciento) y consumo (1,3 por ciento).
- La **inversión pública** en el mes (S/. 42 millones) se contrajo en S/. 99 millones (-71,6 por ciento de variación real interanual), debido a menores gastos en todos los niveles de gobierno. Entre enero y agosto, se redujo en S/. 128 millones (-25,5 por ciento), por las menores inversiones en el Gobierno Regional y las municipalidades. Respecto a los principales proyectos que se ejecutaron entre enero y agosto, sobresalieron: “Mejoramiento de la carretera Satipo – Mazamari - Dv. Pangoa - Puerto Ocopa” con S/. 47,3 millones a cargo del Gobierno Central; el “Mejoramiento de la capacidad resolutive del hospital Daniel Alcides Carrión - Huancayo” con S/. 35,8 millones devengados por el Gobierno Regional; y la “Recuperación de los servicios de educación primaria y secundaria de la Institución Educativa emblemática Santa Isabel, Huancayo” con S/. 22,5 millones a cargo del Gobierno Regional.

CUADRO N° 1
OTROS INDICADORES DE ACTIVIDAD ECONÓMICA
(Variación % respecto a similar mes del año anterior)

	Mar.15	Abr.15	May.15	Jun.15	Jul.15	Ago.15
Producción industrial 1/	↓ -56,5	↓ -50,8	↓ -46,9	↓ -3,0	↓ -4,9	↓ -2,5
Despachos de cemento 1/	↑ 4,8	↑ 3,8	↓ -3,3	↑ 1,5	↓ -0,5	↑ 5,0
Arribos a los establecimientos de hospedaje	↓ -2,8	↓ -16,8	↑ 5,5	↑ 11,7	↑ 6,7	↑ 9,8
Crédito total 2/	↑ 8,5	↑ 9,5	↑ 9,2	↑ 8,5	↑ 8,3	↑ 8,7
Crédito de consumo 2/	↑ 8,3	↑ 8,2	↑ 8,5	↑ 8,9	↑ 8,8	↑ 9,3
Crédito hipotecario 2/	↑ 15,8	↑ 15,4	↑ 15,3	↑ 13,5	↑ 12,9	↑ 11,4
Inversión pública 1/	↓ -12,0	↓ -20,1	↓ -34,6	↑ 7,1	↓ -13,2	↓ -71,6

1/ En términos reales.

2/ En términos nominales, con tipo de cambio fijo.

Fuentes: BCRP - Sucursal Huancayo, UNACEM, MINCETUR, SBS y MEF.

I. ACTIVIDAD PRODUCTIVA

1. Actividad primaria

1.1 Sector agropecuario

- La actividad agropecuaria creció 24,9 por ciento en el mes, ante la mayor producción de los sub sectores agrícola (29,9 por ciento) y pecuario (9,2 por ciento). Así mismo, en lo que va del año aumentó en 9,2 por ciento, ante la mayor oferta de las partes agrícola (9,4 por ciento) y pecuaria (8,1 por ciento), atribuido principalmente a la producción agrícola para el mercado externo y agroindustria, y de carnes de vacuno, ovino y ave, además de leche.

CUADRO N° 2
SECTOR AGROPECUARIO 1/
(Miles de toneladas)

Subsectores	Estructura Porcentual 2013 /2	Agosto			Enero - Agosto		
		2 014	2 015	Var. %	2 014	2 015	Var. %
AGRÍCOLA	85,4			29,9			9,4
Orientada al mercado interno 2/	62,8			18,7			4,2
Papa	12,8	4,7	4,6	-2,1	387,1	399,4	3,2
Piña	8,4	20,2	23,6	17,1	225,1	247,8	10,1
Naranja	7,4	19,3	21,0	8,9	177,0	184,0	4,0
Plátano	4,7	13,8	14,2	2,9	131,1	131,8	0,6
Maíz Choclo	3,1	0,5	0,0	-96,8	81,6	80,2	-1,7
Mandarina	2,3	5,6	5,7	1,4	44,7	46,6	4,2
Yuca	1,7	5,1	5,2	1,0	45,2	46,5	2,9
Zanahoria	1,0	1,4	1,2	-16,7	34,4	31,3	-9,1
Orientada al mercado externo y agroindustria 2/	22,6			96,3			27,5
Café	18,4	0,3	1,4	352,9	30,2	39,1	29,4
Maíz A. Duro	0,7	0,9	0,9	5,1	15,7	15,2	-3,3
Cacao	3,5	1,1	1,6	40,8	10,5	13,4	28,3
PECUARIO	14,6			9,2			8,1
Carne de vacuno 3/	3,7	0,7	0,8	10,9	5,3	5,9	11,6
Carne de ave 3/	2,8	0,7	0,8	6,4	5,6	6,1	8,0
Carne de ovino 3/	1,5	0,2	0,3	16,7	1,7	1,9	10,9
Leche	2,7	3,9	4,1	5,2	31,4	32,1	2,1
SECTOR AGROPECUARIO	100,0			24,9			9,2

1/ Cifras preliminares

2/ A precios de 2007.

3/ Peso neto

Fuente: Ministerio de Agricultura y Riego

Elaboración: BCRP, Sucursal Huancayo. Departamento de Estudios Económicos

- En agosto, la parte agrícola creció 29,9 por ciento, debido a la mayor producción con destino al mercado interno (18,7 por ciento), y externo & agroindustria (96,3 por ciento), justificado en el primer caso por piña, naranja, plátano, cebada grano, maíz amiláceo, mandarina, yuca, arveja grano verde y palta; y en el segundo, por café, cacao y maíz amarillo duro. Respecto a papa, se debió a los favorables precios de mercado; en piña, naranja, mandarina, plátano y palta, por mejores rendimientos; y en maíz amiláceo y yuca, por una mayor demanda; mientras que en café, se explicó por la recuperación de los cultivos afectados por "la roya" y primeras cosechas de las nuevas plantas que reemplazaron a las afectadas, esperándose que la producción de 2015 se recupere alrededor de 30 por ciento.

- La producción pecuaria aumentó 9,2 por ciento en agosto, debido a la mayor producción de leche, huevo y todas las carnes; justificado en leche y huevo por mejores precios de mercado y la recuperación de los rendimientos. Entre enero y agosto, creció 8,1 por ciento, influenciado por la mayor producción de leche, huevo, lana y todas las carnes con excepción a la de alpaca. Se calcula que la oferta actual de leche se encontraría entre 135 y 140 mil litros diarios, de los cuales el 70 por ciento se destina al mercado de Lima, concentrándose la mayor producción en el Valle del Mantaro.
- En cuanto al avance de las siembras, en agosto se dio inicio a la campaña agrícola 2015-2016, instalándose en total 8 059 hectáreas, inferior en 490 hectáreas (-5,7 por ciento) comparado a similar periodo de la campaña anterior. El resultado se explicó por las menores lluvias que se presentaron en el mes, con días con fuerte brillo solar (veranillo), por lo cual las siembras de cultivos transitorios cayó en 341 hectáreas (-4,5 por ciento), sobresaliendo las reducciones en papa, olluco, maíz amarillo duro, yuca, haba grano verde y zanahoria; mientras que en los de tipo permanente, disminuyó en 149 hectáreas (-16,5 por ciento), principalmente por piña y plátanos. Respecto a papa, se explicó por la falta de lluvias y temores de los efectos de El Niño, a pesar de los mayores precios de mercado; en maíz amarillo duro y yuca, por una menor demanda y en zanahoria, por los mayores costos de producción ante la presencia de la enfermedad fitoplasmática “royal”, “manto rojo” o “amarillento”, al requerirse mayores dosis de tratamiento en comparación con la costa central (Lima provincias).

CUADRO N° 3
SUPERFICIE SEMBRADA 1/
(Hectáreas)

	Campaña Agrícola 2/		Variación	
	2014-2015	2015-2016	Absoluta	Porcentual
Cultivos Transitorios	7 644	7 303	-341	-4,5
Papa	2 363	1 984	-379	-16,0
Maíz Choclo	1 000	1 003	3	0,3
Maíz A. Duro	813	742	-71	-8,7
Yuca	720	693	-27	-3,8
Olluco	728	606	-122	-16,8
Arveja Grano Verde	615	562	-53	-8,6
Jenjibre	179	544	365	203,9
Frijol Grano Seco	358	412	54	15,1
Haba Grano Verde	237	209	-28	-11,8
Zanahoria	224	196	-28	-12,5
Otros	407	352	-55	-13,5
Cultivos Permanentes	905	756	-149	-16,5
Piña	404	341	-63	-15,6
Plátano	376	340	-36	-9,6
Cebada Forrajera	19	19	0	0,0
Pasto Rye Grass	23	15	-8	-34,8
Alcachofa	3	11	8	266,7
Otros	80	30	-50	-62,5
TOTAL	8 549	8 059	-490	-5,7

1/ Cifras preliminares

2/ Corresponde al mes de agosto

Fuente: Dirección Regional de Agricultura - Junín

Elaboración: BCRP, Sucursal Huancayo. Departamento de Estudios Económicos



1.2 Sector minería

- La actividad minera sumó veinticuatro meses de crecimiento continuo, aumentando en agosto en 32,8 por ciento ante la mayor producción de cobre (103,4 por ciento), principalmente por la oferta de la Minera Chinalco en su mina Toromocho, cuya producción significó el 90,4 por ciento del total producido en el mes; seguido por el incremento en oro (9,5 por ciento); no obstante las reducciones en plomo, plata y molibdeno. A partir de febrero 2014, se registró por primera vez la producción de molibdeno en Junín a cargo de Minera Chinalco, sumando 24 toneladas en el mes y 1 388 toneladas entre enero y agosto.
- Entre enero y agosto, creció 67,1 por ciento, influenciado por la mayor obtención de concentrados de cobre (171,6 por ciento), plomo, zinc, plata, oro y molibdeno; explicado en el primer caso, por los resultados en la minera Chinalco (al representar el 89,6 por ciento del total) y la minera Argentum (significó el 4,9 por ciento del total). En lo que va del año, la producción de cobre representó el 49 por ciento del VBP minero a precios de 2007, seguido de zinc (27 por ciento), plata (14 por ciento), molibdeno (5 por ciento) y plomo (4 por ciento). Así mismo, Chinalco, registró en el avance una producción de cobre (117 088 toneladas), zinc (9 331 toneladas), plata (106 427 kilogramos) y molibdeno (1 388 toneladas).

**CUADRO N° 4
SECTOR MINERÍA 1/**

(Variación % real respecto a similar periodo del año anterior)

	Estructura Porcentual 2013 2/	Agosto			Enero - Agosto		
		2 014	2 015	Var. %	2 014	2 015	Var. %
Cobre (TMF)	7,8	9 475	19 273	103,4	48 104	130 639	171,6
Plomo (TMF)	22,6	4 670	3 912	-16,2	27 996	29 383	5,0
Zinc (TMF)	0,0	24 893	24 899	0,0	166 896	183 298	9,8
Plata (Kg.f)	60,2	65 635	63 115	-3,8	444 294	527 272	18,7
Oro (Grm.f)	9,4	54 093	59 211	9,5	480 524	491 406	2,3
Molibdeno (TMF)	0,0	88	24	-72,9	295	1 388	369,8
TOTAL 1/ 2/	100,0			32,8			67,1

1/ Cifras preliminares.

2/ A precios de 2007.

Fuente: Ministerio de Energía y Minas.

Elaboración: BCRP, Sucursal Huancayo. Departamento de Estudios Económicos.

**GRÁFICO N° 1
CRECIMIENTO DE LA PRODUCCIÓN MINERA**
(Variación % real respecto a similar mes del año anterior)

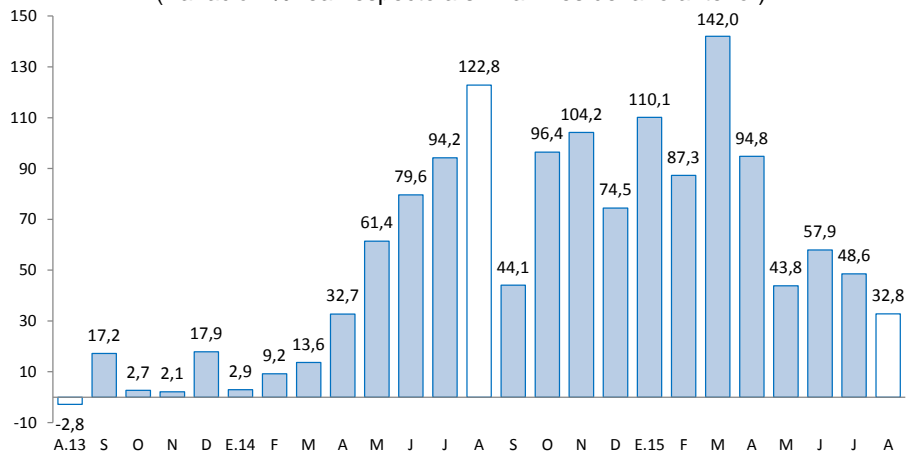

Fuente: MINEM.

Elaboración: BCRP, Sucursal Huancayo, Departamento de Estudios Económicos.

2. Otros indicadores sectoriales

2.1 Sector manufactura

- En agosto, a precios de 1994, el desempeño de la actividad manufacturera fue negativa por diecisiete meses seguidos, disminuyendo en el mes en 2,5 por ciento, ante la caída de la manufactura no primaria (-2,5 por ciento); en tanto el sub sector primario fue nulo, debido a la paralización de la empresa Doe Run en el complejo metalúrgico de La Oroya desde mediados de 2014. Entre enero y agosto, cayó 42,5 por ciento, influenciado por los resultados adversos desde enero pasado, principalmente de la manufactura primaria.
- En la **manufactura no primaria**, la reducción de 2,5 por ciento en el mes se relacionó a la menor producción de cemento (-3,2 por ciento) en la planta Condorcocha de la empresa UNACEM; y por productos químicos (-76,5 por ciento), ante la menor obtención de mangas de plástico; contrarrestado parcialmente por el aumento en productos alimenticios (37,4 por ciento). Entre enero y agosto, decreció en 1,3 por ciento, debido a la menor producción de cemento y productos químicos.

CUADRO N° 5
SECTOR MANUFACTURA 1/
(Variación % real respecto a similar periodo del año anterior)

	Estructura Porcentual 2013 2/	Agosto Var. %	Enero - Agosto Var. %
MANUFACTURA PRIMARIA	50,5	=	-100,0
Refinación de metales	50,5	-	-100,0
Cobre refinado	0,0	-	-
Plomo refinado	13,1	-	-100,0
Zinc refinado	11,2	-	-100,0
Plata refinada	22,1	-	-100,0
Zinc en polvo	0,0	-	-
Trióxido de arsénico	0,0	-	-
Bismuto	1,0	-	-100,0
Otros 2/	3,0	-	-100,0
MANUFACTURA NO PRIMARIA	49,5	-2,5	-1,3
Alimentos	1,1	37,4	5,0
Condimentos	1,0	43,6	7,2
Galletas	0,2	-7,6	-14,8
Productos Químicos	2,0	-76,5	-72,2
Plásticos	0,0	-76,5	-72,2
Acido sulfúrico	1,6	-	-
Sulfato de cobre	0,1	-	-
Sulfato de zinc	0,2	-	-
Otros 2/	0,0	-	-
Minerales No Metálicos	46,4	-3,2	-1,4
Cemento	46,4	-3,2	-1,4
TOTAL	100,0	-2,5	-42,5

1/ Cifras preliminares.

2/ A precios de 1994.

Fuente: Empresas manufactureras

Elaboración: BCRP, Sucursal Huancayo. Departamento de Estudios Económicos.



GRÁFICO N° 2
CRECIMIENTO DE LA MANUFACTURA NO PRIMARIA
 (Variación % real respecto a similar mes del año anterior)

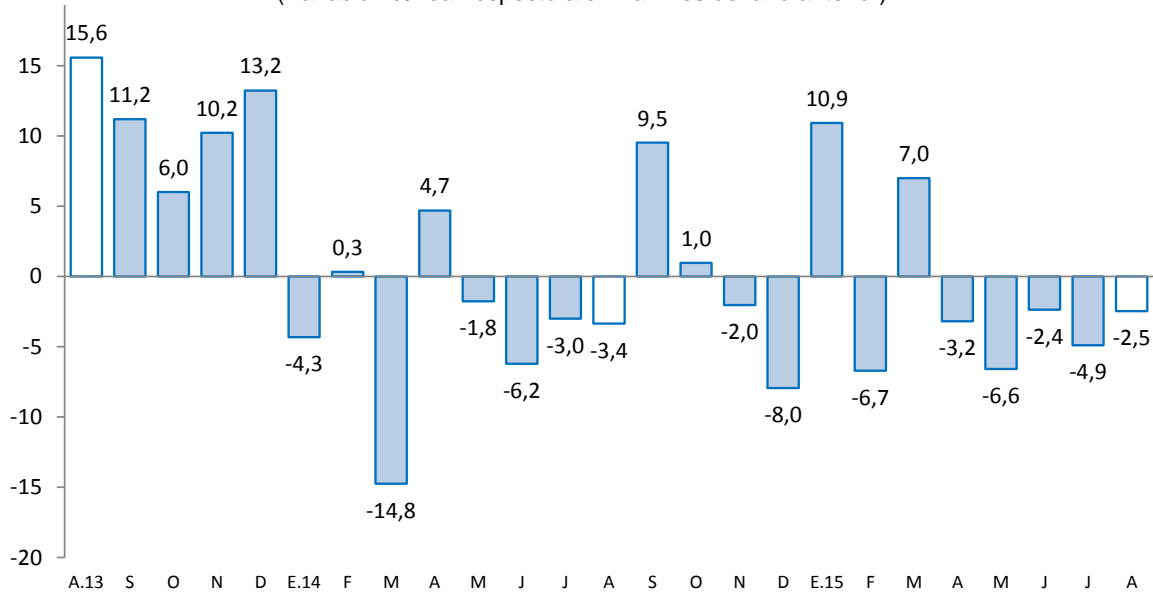

Fuente: Empresas Manufactureras

2.2 Sector construcción

- Los despachos de cemento en Junín, por la empresa UNACEM (plantas Condorcocha y Atocongo con las marcas Cemento Andino y Sol, respectivamente), se recuperaron, aumentando en el mes en 5,0 por ciento. El resultado se explicó principalmente por la mayor inversión privada, toda vez que la inversión pública disminuyó en 71,6 por ciento en el mes, debido a menores gastos en salud (S/. 86,7 millones menos) y transportes (S/. 9,5 millones menos).

GRÁFICO N° 3
CRECIMIENTO DE LOS DESPACHOS DE CEMENTO
 (Variación % real respecto a similar mes del año anterior)

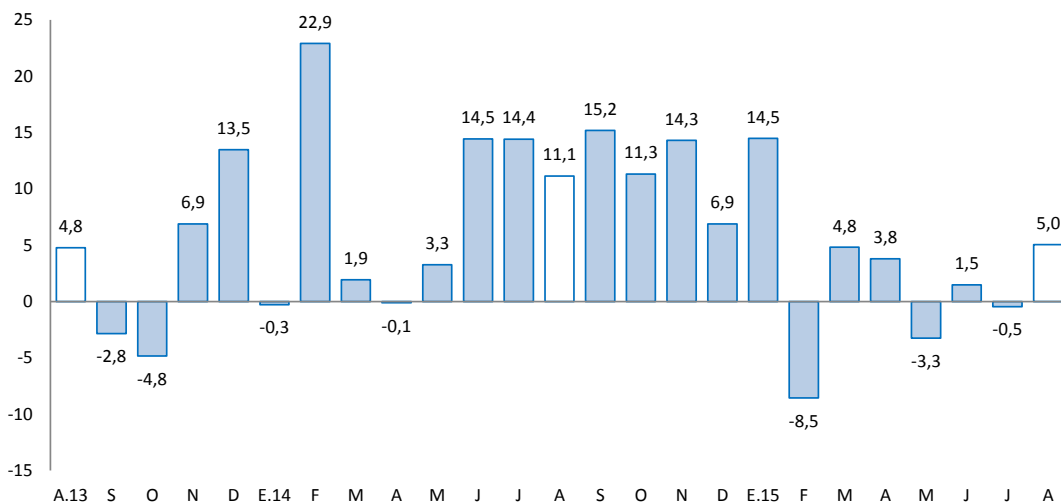

Fuente: BCRP, Sucursal Huancayo en base a información de UNACEM (Plantas Condorcocha y Atocongo).



- Entre enero y agosto, aumentó 2,0 por ciento, influenciado por el resultado de enero (14,5 por ciento), marzo, abril y agosto, las que se explicaron por la mayor inversión privada, toda vez que la inversión pública en igual lapso se redujo en 25,5 por ciento, ante los menores montos devengados en el Gobierno Regional y las municipalidades, principalmente en los sectores de salud, transporte, cultura y deporte, agropecuaria y saneamiento.
- En julio de 2012, Cementos Lima y Cemento Andino concretaron la fusión por absorción, dando origen a la nueva compañía Unión Andina de Cementos S.A.A. (UNACEM) a partir de diciembre de 2012.

2.3 Arribos a los establecimientos de hospedaje

- El número de arribos a los establecimientos de hospedaje durante el mes (95,2 miles) volvió a crecer, expandiéndose en 9,8 por ciento, motivado por las festividades de Santiago en el Valle del Mantaro. El crecimiento en los arribos, tanto de nacionales como de extranjeros, estuvo acompañado por las mayores pernoctaciones (4,8 por ciento). Del total de arribos, el 99,3 por ciento fueron nacionales.
- Entre enero y agosto, los arribos (681,7 miles) no varió con respecto a similar periodo del año anterior, toda vez que la menor visita de viajeros nacionales, principalmente durante la Semana Santa por problemas en el tránsito de la carretera central, se contrarrestó con la mayor afluencia de los extranjeros, principalmente hacia la Selva Central del departamento. Del total de arribos, el 99,5 por ciento fueron nacionales, de los cuales el 47 por ciento procedió del propio departamento, seguido de Lima Metropolitana (27 por ciento), Lima provincias (9 por ciento) y Huancavelica (5 por ciento); mientras que en los extranjeros, de los 3 693 visitantes, el 22 por ciento provino de los Estados Unidos, seguido de España (12 por ciento), Francia (7 por ciento), Alemania (6 por ciento), China (6 por ciento) y Brasil (6 por ciento), entre los principales.

GRÁFICO N° 4
CRECIMIENTO DE ARRIBOS A ESTABLECIMIENTOS DE HOSPEDAJE
(Variación %)

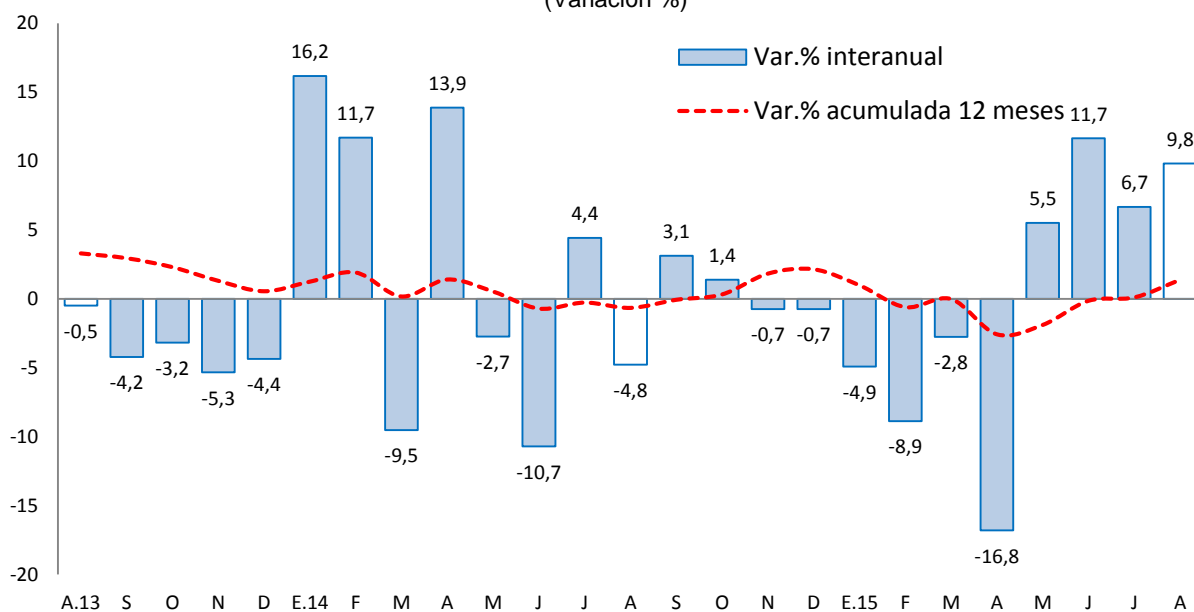

Fuente: Encuesta Mensual a Establecimientos de Hospedaje Temporal - MINCETUR

II. SECTOR EXTERNO

1. Exportaciones

- Al término de agosto, los envíos totalizaron US\$ 60 millones, menor en US\$ 27 millones (-31,0 por ciento), debido a los inferiores ventas de productos tradicionales en US\$ 28 millones (-33,0 por ciento); no obstante el incremento de los no tradicionales en US\$ 0,5 millones (11,4 por ciento); explicado en el primer caso por caída en productos mineros (en US\$ 25 millones o 33,4 por ciento menos), principalmente por los menores envíos de concentrados de cobre, plomo y zinc; siendo nulo los envíos de minerales refinados por inconvenientes en la producción de la empresa Doe Run desde julio de 2014. Respecto a los **no tradicionales**, el aumento se explicó por los mayores ventas de productos agropecuarios, principalmente de cacao, maíz, maca y de artículos de cerámica, arcilla y vidrio.

CUADRO N° 7
EXPORTACIONES POR GRUPO DE PRODUCTOS 1/
(Valor FOB en millones de US\$)

TIPO	Estructura %	Agosto			Enero - Agosto		
	2013	2 014	2 015	Var. %	2 014	2 015	Var. %
Productos Tradicionales	95,7	84	56	-33,0	600	551	-8,2
Agropecuario	5,3	8	6	-30,0	27	31	14,5
Minero 2/	90,4	75	50	-33,4	574	520	-9,3
Productos No Tradicionales	4,3	4	4	11,4	21	23	10,4
Agropecuarios	3,5	4	4	0,4	15	20	33,3
Pesquero	0,0	0	0	-	0	1 408	522,4
Textil	0,1	0	0	-42,8	1	0	-24,3
Maderas y papeles, y sus manf.	0,1	0	0	-9,7	1	1	31,9
Químicos	0,1	0	0	-	1	0	-100,0
Minerales no metálicos	0,0	0	0	1 252,3	0	0	-85,8
Sidero - Metalúrgicos y joyería	0,3	0	0	-	3	0	-100,0
Metal - Mecánicos	0,0	0	0	523,6	0	0	67,3
Otros No Tradicionales	0,0	0	0	130,2	0	0	-59,8
Total Exportaciones	100,0	88	60	-31,0	621	574	-7,6

1/ Cifras Preliminares

2/ Incluye minerales refinados

Fuente: SUNAT.

Elaboración: BCRP, Sucursal Huancayo. Departamento de Estudios Económicos.

- Entre enero y agosto, las ventas totalizaron US\$ 574 millones, inferior en US\$ 47 millones (-8,2 por ciento), ante los menores envíos de productos tradicionales en US\$ 50 millones (-8,2 por ciento); no obstante el incremento de los no tradicionales en US\$ 2 millones (10,4 por ciento). Respecto a los **tradicionales**, que significaron el 96,0 por ciento del total, la contracción se justificó por la caída en las ventas de productos mineros, principalmente de refinados mineros, ante la nula producción de la empresa Doe Run desde agosto de 2014; mientras que el aumento de los **no tradicionales**, se relacionó a cacao, jengibre y maíz, trucha congelada y madera aserrada.
- Entre enero y agosto, los mayores envíos se destinaron a China (42,6 por ciento), Corea del Sur (12,6 por ciento), España (5,2 por ciento) y Taiwán (4,7 por ciento). Por productos, sobresalieron los de concentrados de cobre (70,9 por ciento del total exportado), concentrados de plomo (7,3 por ciento), concentrados de zinc (8,8 por ciento), café (5,2 por ciento), oro (2,9 por ciento), cacao (1,3 por ciento), jengibre (1,2 por ciento), entre los principales.

III. CRÉDITOS Y DEPÓSITOS ²

1. Créditos

- El crédito en Junín, al término de agosto, sumaron S/. 4 170 millones, incrementándose en 8,7 por ciento comparado a igual mes de 2014 y en 1,1 por ciento respecto al mes anterior. Respecto a agosto 2014, se explicó por los mayores montos otorgados a personas (9,9 por ciento) y empresas (7,9 por ciento), destacando en el primer caso el incremento observado en créditos hipotecarios (11,4 por ciento), en relación al aumento observado en créditos de consumo (9,3 por ciento). El resultado en créditos hipotecarios se explicó por los mayores montos otorgados por la Banca Múltiple, Financieras y Cajas Municipales; mientras que el aumento en créditos de consumo se relacionó a las Cajas Rurales, Cajas Municipales, Banco de la Nación y Edpymes. En cuantos a los créditos a empresas, el resultado se asoció al incremento en las medianas, pequeñas y micro empresas, sobresaliendo los montos colocados por Agrobanco (café, cacao y piña principalmente), la Banca Múltiple y Cajas Municipales.
- Por **tipo de moneda**, los créditos estuvieron conformados en un 93,3 por ciento por moneda nacional y en 6,7 por ciento en moneda extranjera, registrándose una tasa de dolarización baja (6,7 por ciento) en comparación al promedio nacional (30,0 por ciento). Respecto de agosto 2014 y del mes previo, aumentaron los saldos en moneda nacional (12,4 por ciento y 1,2 por ciento, respectivamente); mientras que disminuyeron en moneda extranjera respecto del 2014 (-25,5 por ciento). Los saldos en moneda extranjera sumaron US\$ 94 millones, los que calculados a un tipo de cambio contable decrecieron en 15,3 por ciento respecto de agosto 2014 (-25,5 por ciento con tipo de cambio fijo).

CUADRO N° 8
JUNÍN: CRÉDITO DIRECTO
(Saldos en millones de nuevos soles)

	Saldos en millones de nuevos soles		Tasa de crecimiento (%)	
	jul-15	ago-15	Mes	12 Meses
Banco de la Nación 1/	167	170	1,6	7,2
Agrobanco 2/	182	181	-0,5	6,7
Banca Múltiple	2 276	2 298	1,0	6,8
Instituciones No Bancarias	1 500	1 522	1,5	12,1
Financieras	438	440	0,4	-5,3
Cajas Municipales	938	957	1,9	21,9
Cajas Rurales	24	25	3,5	52,7
Edpymes	99	100	1,2	9,4
Total	4 124	4 170	1,1	8,7
Empresas	2 466	2 497	1,2	7,9
Personas	1 658	1 673	0,9	9,9
Consumo	1 194	1 210	1,3	9,3
Hipotecario	464	463	-0,1	11,4
MN	3 846	3 891	1,2	12,4
ME	278	280	0,4	-25,5
ME (Mill. US\$)	93	94	0,4	-25,5

1/ Considera sólo los créditos de consumo e hipotecario.

2/ No considera los créditos a las demás empresas del sistema financiero

Fuente: Superintendencia de Banca, Seguro y AFP.

Elaboración: BCRP, Sucursal Huancayo. Departamento de Estudios Económicos.

² Se presentan los saldos de los créditos y depósitos al cierre de operaciones de agosto de 2015. Cabe destacar que los saldos de las cuentas expresadas en moneda extranjera se valúan al tipo de cambio constante de diciembre de 2014 (S/. 2,98 por dólar), a fin de aislar el efecto de la valuación cambiaria sobre los saldos en dicha moneda.

- En cuanto a la **composición**, el 59,9 por ciento se dirigió al segmento empresarial, el 29,0 por ciento para consumo y el 11,1 por ciento restante al sector hipotecario.

GRÁFICO Nº 6
JUNÍN: CRECIMIENTO DEL CREDITO DIRECTO
 (Variación % respecto a similar mes del año anterior)

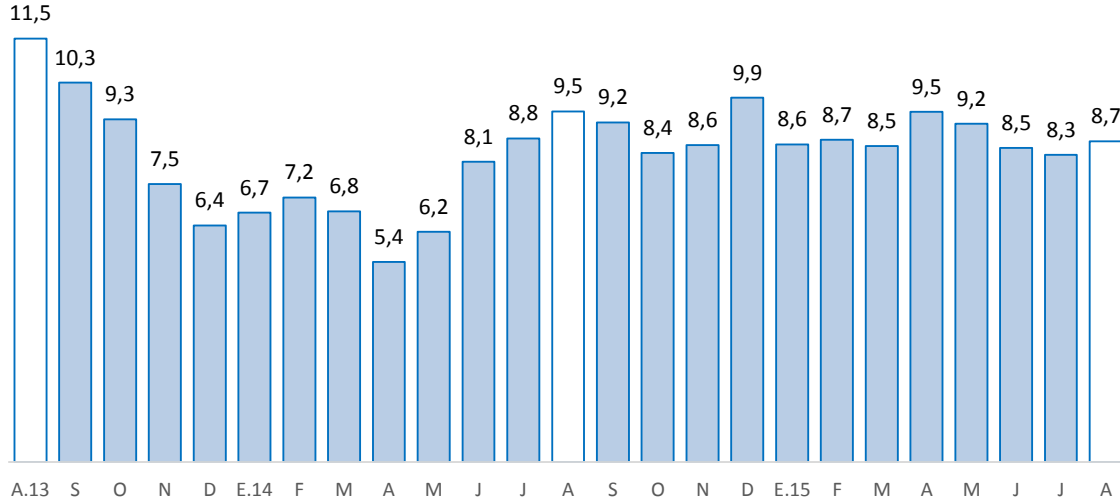

Fuente: Superintendencia de Banca, Seguros y AFP.
 Elaboración: BCRP, Sucursal Huancayo. Departamento de Estudios Económicos.

- Por su parte, la **morosidad** en Junín, correspondiente al mes de julio 2015, fue 4,9 por ciento, superior en 0,5 de punto porcentual a su similar del año pasado; e igual a la tasa registrada en el mes previo. Los mayores ratios se registraron en las Cajas Rurales (8,8 por ciento), por créditos agrícolas y de tipo rural, seguido de la Banca Múltiple (6,2 por ciento) y las Edpymes (4,8 por ciento).

GRÁFICO Nº 7
JUNÍN: TASA DE MOROSIDAD 1/ 2/
 (Porcentaje)

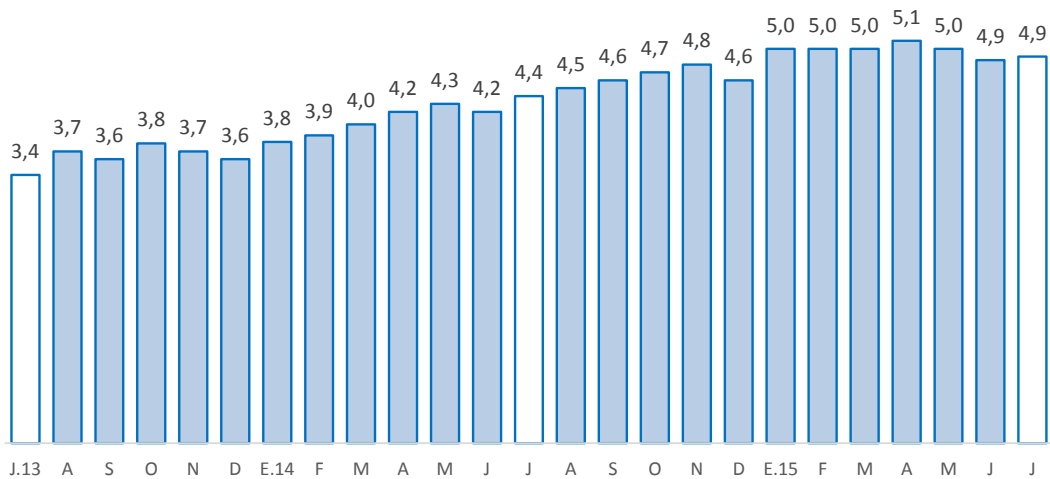

1/ Morosidad = (créditos vencidos + créditos en cobranza judicial) / colocaciones brutas.
 2/ Preliminar
 Fuente: Superintendencia de Banca, Seguros y AFP.
 Elaboración: BCRP, Sucursal Huancayo. Departamento de Estudios Económicos.



2. Depósitos

- En agosto, los depósitos, que totalizaron S/. 2 549 millones, aumentaron en 7,7 por ciento respecto de agosto 2014, y decrecieron en 0,5 por ciento comparado al mes previo. El incremento interanual se debió a los mayores montos en ahorro (10,2 por ciento) y a plazos (9,0 por ciento), por la oferta de mejores tasas para depósitos a plazo fijo y por CTS, además de existir un mayor requerimiento de liquidez. Respecto al mes previo, la caída se debió a la reducción en los depósitos en ahorro (-2,5 por ciento).
- Según **composición**, los depósitos en ahorro concentraron el 41,3 por ciento del total, seguido por los depósitos a plazo (38,6 por ciento) y a la vista (20,2 por ciento).
- Por **tipo de moneda**, los depósitos estuvieron conformados en un 84,1 por ciento por moneda nacional y en 15,9 por ciento por moneda extranjera, registrándose una menor tasa de dolarización (15,9 por ciento) respecto del promedio nacional (43,1 por ciento). Comparado a agosto 2014, aumentaron los depósitos en moneda nacional y en moneda extranjera. Los saldos en moneda extranjera sumaron US\$ 136 millones, los que calculados con un tipo de cambio contable aumentaron en 32,3 por ciento respecto de agosto 2014 (sólo 16,3 por ciento con tipo de cambio fijo).

CUADRO Nº 9
JUNÍN: DEPÓSITOS
(Saldos en millones de nuevos soles)

	Saldos en millones de nuevos soles		Tasa de crecimiento (%)	
	jul-15	ago-15	Mes	12 Meses
Banco de la Nación	456	458	0,2	3,1
Banca Múltiple	1 258	1 240	-1,4	7,2
Instituciones No Bancarias	846	851	0,6	11,2
Financieras	82	82	-0,9	6,0
Cajas Municipales	749	754	0,6	10,8
Cajas Rurales	15	16	9,2	88,9
TOTAL	2 561	2 549	-0,5	7,7
Vista	501	514	2,6	0,7
Ahorro	1 078	1 052	-2,5	10,2
A plazo	982	984	0,2	9,0
MN	2 180	2 144	-1,6	6,2
ME	381	405	6,3	16,3
ME (Mill. US\$)	128	136	6,3	16,3

Fuente: Superintendencia de Banca, Seguro y AFP.

Elaboración: BCRP, Sucursal Huancayo. Departamento de Estudios Económicos.

GRÁFICO Nº 8
JUNÍN: CRECIMIENTO DE LOS DEPÓSITOS
 (Variación % respecto a similar mes del año anterior)

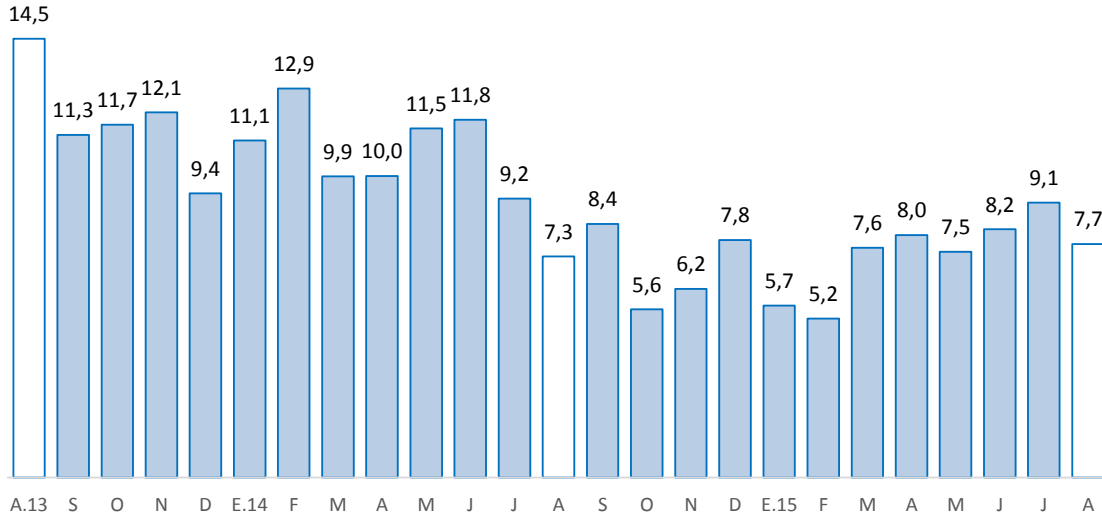

Fuente: Superintendencia de Banca, Seguros y AFP.
 Elaboración: BCRP, Sucursal Huancayo. Departamento de Estudios Económicos

IV. EJECUCIÓN PRESUPUESTAL

1. Gasto corriente no financiero

- La ejecución presupuestal del gasto corriente no financiero, neto de transferencias intergubernamentales, en agosto (S/. 194 millones), se redujo en S/. 11 millones (-9,0 por ciento de variación real) respecto de similar mes del año anterior, debido a menores gastos en los gobiernos Nacional y Regional, explicado en general por inferiores montos devengados en pensiones y otras prestaciones sociales, y en otros gastos corrientes.
- Entre enero y agosto, sumó S/. 1 415 millones, superior en S/. 62 millones (1,2 por ciento en términos reales), ante mayores gastos en el Gobierno Nacional (S/. 80 millones más). En general, el incremento se sustentó en los pagos de remuneraciones y obligaciones sociales, y por compras de bienes y servicios.

CUADRO Nº 10
GASTO CORRIENTE NO FINANCIERO /1 /2
 (Millones de nuevos soles)

	Agosto			Enero - Agosto		
	2 014	2 015	Var.% real	2 014	2 015	Var.% real
Gobierno Nacional	83	86	-1,0	552	632	10,9
Gobierno Regional	96	80	-20,5	602	594	-4,5
Gobiernos locales	25	28	8,3	200	190	-8,4
Total	205	194	-9,0	1 353	1 415	1,2

1/ Información actualizada al 31 de agosto de 2015.

2/ Neto de transferencias intergubernamentales. Comprende pensiones y otros gastos corrientes.

Fuente: Ministerio de Economía y Finanzas

Elaboración: BCRP, Sucursal Huancayo. Departamento de Estudios Económicos

2. Inversión pública

- La inversión pública en Junín, correspondiente a los tres niveles de gobierno, totalizó en agosto S/. 42 millones, inferior en S/. 99 millones (-71,6 por ciento menos en términos reales) ante inferiores gastos en todos los niveles de gobierno, siendo mayor la contracción en el Gobierno Regional (S/. 94 millones o 91,9 por ciento menos). En el conjunto de los tres niveles de gobierno, las disminuciones se registraron en los sectores de salud (S/. 86,7 millones menos), transportes (S/. 9,5 millones menos), y agropecuaria (S/. 2,8 millones de reducción).
- Entre enero y agosto, acumuló una ejecución de S/. 427 millones, inferior en S/. 128 millones (-25,5 por ciento en términos reales), ante menores inversiones en el Gobierno Regional (S/. 123 millones o 55,0 por ciento menos) y las municipalidades (S/. 27 millones o 15,9 por ciento menos). En los tres niveles de gobierno, los inferiores montos devengados se encontraron en salud (S/. 116,9 millones menos), transportes (S/. 14,6 millones menos), cultura y deporte (S/. 10,3 millones de reducción), y energía (S/. 9,7 millones menos).

CUADRO Nº 11
INVERSIÓN PÚBLICA 1/ 2/
(Millones de nuevos soles)

	Agosto			Enero - Agosto		
	2 014	2 015	Var.% real	2 014	2 015	Var.% real
Gobierno Nacional	14	12	-19,3	116	138	15,9
Gobierno Regional	103	9	-91,9	230	107	-55,0
Gobiernos locales	23	21	-14,8	209	182	-15,9
Total	140	42	-71,6	555	427	-25,5

1/ Información actualizada al 31 de agosto de 2015.

2/ Comprende la adquisición de activos no financieros

Fuente: Ministerio de Economía y Finanzas

Elaboración: BCRP, Sucursal Huancayo. Departamento de Estudios Económicos.

GRÁFICO Nº 9
CRECIMIENTO DE LA INVERSIÓN PÚBLICA
(Variación % real)

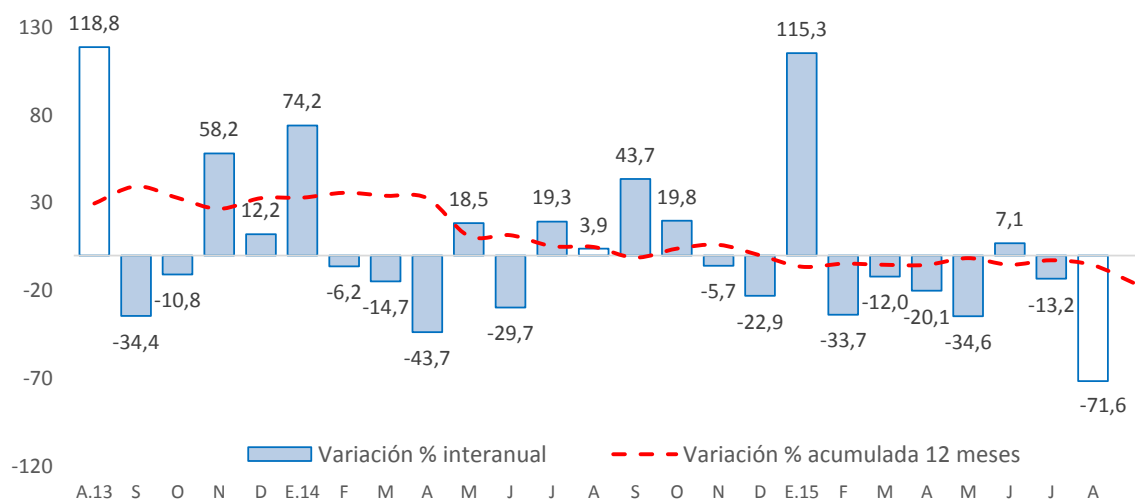

Fuente: Ministerio de Economía y Finanzas

- En cuanto a la inversión pública, entre enero y agosto 2015 se ejecutó en Junín el 33,6 por ciento de su Presupuesto Institucional Modificado (PIM), que sumó en el avance S/. 1 271,0 millones. El Gobierno Nacional registró un avance del 39,8 por ciento, seguido por el Gobierno Regional (32,0 por ciento) y los municipios (30,8 por ciento).

Principales proyectos

- Entre los principales proyectos que se ejecutaron entre enero y agosto de 2015, destacaron en el Gobierno Nacional: “Mejoramiento de la carretera Satipo - Mazamari - Pangoa – Puerto Ocopa”, con un gasto de S/. 47,3 millones; “Construcción del puente Puerto Ocopa y accesos”, con un gasto de S/. 21,5 millones; y la “Rehabilitación y remodelación de la infraestructura educativa y equipamiento de la institución educativa Joaquín Capelo, provincia de Chanchamayo, distrito de Chanchamayo” con un monto devengado de S/. 6,6 millones en el avance.
- En el Gobierno Regional, “Mejoramiento de la capacidad resolutive del hospital Daniel Alcides Carrión de Huancayo”, con un gastó de S/. 35,8 millones; “Recuperación de los servicios de educación primaria y secundaria de la institución educativa emblemática Santa Isabel, distrito Huancayo, provincia Huancayo”, con S/. 22,5 millones; y la “Implementación del Instituto Regional de Enfermedades Neoplásicas de la Macro Región del Centro del Perú” con S/. 17,3 millones.
- En los gobiernos locales, la “Instalación mejoramiento y ampliación integral de los servicios de agua potable y alcantarillado en los anexos de Maravilca, Chimpamarca, Hualianta, Paccha y centro urbano de Matahuasi, distrito de Matahuasi - Concepción”, con S/. 5,7 millones; el “Mejoramiento e implementación de la institución educativa integrada N 31511 Lorenzo Alcalá Pomalaza, distrito de Concepción”, con S/. 5,2 millones; y el “Mejoramiento integral de la infraestructura educativa e implementación de la institución educativa José Carlos Mariátegui, Pichanaqui, Chanchamayo”, con S/. 4,4 millones.

V. ANEXOS



ANEXO 1

JUNÍN: PRODUCCIÓN AGROPECUARIA 1/

(En toneladas métricas)

CULTIVOS	2 014					2 015								CULTIVOS
	AGO	SET	OCT	NOV	DIC	ENE	FEB	MAR	ABR	MAY	JUN	JUL	AGO	
AGRÍCOLA														AGRÍCOLA
CONSUMO INTERNO														CONSUMO INTERNO
Ajo	317	10	44	0	0	0	0	0	26	348	1 491	1 064	294	Ajo
Arroz Cáscara	68	100	85	0	20	14	94	331	1 118	1 405	1 080	220	83	Arroz Cáscara
Arveja Grano Seco	7	7	5	2	0	0	0	2	31	843	1 178	27	0	Arveja Grano Seco
Arveja Grano Verde	1 819	1 619	827	1 253	1 880	3 760	4 203	4 591	4 823	2 915	1 123	1 375	1 862	Arveja Grano Verde
Cebada Grano	750	56	0	0	0	0	0	0	0	1 386	14 121	7 179	871	Cebada Grano
Cebolla	890	629	525	437	551	561	519	814	1 253	907	743	675	691	Cebolla
Espinaca	838	573	855	874	1 381	1 387	953	697	580	1 248	922	1 019	556	Espinaca
Frijol Grano Seco	877	302	266	184	242	408	290	279	325	482	537	906	839	Frijol Grano Seco
Haba Grano Seco	0	0	0	0	0	0	0	0	41	1 252	2 097	272	5	Haba Grano Seco
Haba Grano Verde	397	542	429	639	936	1 112	2 291	3 622	5 150	2 825	382	203	303	Haba Grano Verde
Lechuga	591	2	466	633	835	654	535	451	390	475	686	434	543	Lechuga
Maíz Amiláceo	646	0	0	0	0	0	0	0	175	4 631	10 372	3 004	759	Maíz Amiláceo
Maíz Choclo	493	266	0	35	907	4 110	9 344	14 118	39 436	12 923	155	110	16	Maíz Choclo
Mandarina	5 603	2 518	449	236	190	1 158	1 832	3 049	6 626	8 950	9 698	9 641	5 682	Mandarina
Mashua	41	0	0	0	0	0	0	6	402	1 524	1 214	115	0	Mashua
Naranja	19 270	16 446	19 883	21 628	20 464	21 224	18 185	18 626	20 756	24 496	29 042	30 732	20 983	Naranja
Oca	36	0	0	0	0	0	0	0	759	1 507	899	156	0	Oca
Olluco	286	0	0	0	182	251	795	1 542	3 677	5 039	4 297	999	107	Olluco
Palta	570	929	4 084	4 731	5 905	5 054	2 964	2 570	2 411	1 859	738	629	577	Palta
Papa	4 729	1 160	3 687	3 709	14 020	27 692	25 853	41 929	82 967	93 057	91 003	32 252	4 627	Papa
Papaya	704	875	1 013	1 061	1 293	1 007	925	922	967	942	917	859	737	Papaya
Piña	20 182	22 525	25 162	27 649	28 232	33 157	32 703	32 316	35 498	32 931	29 747	27 808	23 627	Piña
Plátano	13 803	14 895	17 042	17 065	17 652	18 513	14 925	16 789	17 700	17 606	16 064	16 036	14 199	Plátano
Yuca	5 145	6 699	9 240	9 683	9 135	7 248	6 016	6 102	6 013	5 982	5 650	4 316	5 196	Yuca
Zanahoria	1 442	906	809	991	2 338	4 025	5 423	5 815	5 417	4 987	2 799	1 636	1 201	Zanahoria
Zapallo	51	89	102	141	110	320	523	392	332	288	179	67	119	Zapallo
Otros Cons. Interno	9 345	8 634	9 014	9 775	10 410	11 036	11 576	12 314	12 756	14 796	23 959	16 330	9 851	Otros Cons. Interno
INDUSTRIAL Y/O EXP.														INDUSTRIAL Y/O EXP.
Cacao	1 136	886	525	308	206	169	336	1 266	1 956	2 599	2 669	2 844	1 599	Cacao
Café	302	0	0	0	0	0	1 459	5 115	9 066	9 863	9 532	2 672	1 368	Café
Maíz A. Duro	901	661	419	365	409	1 816	3 611	4 210	3 256	1 131	151	89	947	Maíz A. Duro
Otros Industrial y/o Exp.	37	37	17	4	0	0	0	0	0	0	0	4	31	Otros Industrial y/o Exp.
PECUARIO														PECUARIO
CARNE 2/														CARNE 2/
Carne Ave	747,4	683,9	803,6	817,3	831,2	879,3	814,7	776,5	637,2	674,2	699,1	781,5	795,2	Carne Ave
Carne Ovino	217,5	216,5	216,1	217,5	221,0	241,3	239,1	229,6	231,2	238,1	246,4	243,6	253,8	Carne Ovino
Carne Porcino	291,7	299,9	303,2	308,9	342,9	295,4	284,1	288,6	290,6	303,2	304,4	319,5	313,4	Carne Porcino
Carne Vacuno	682,4	682,5	679,5	690,9	722,7	658,3	729,6	737,5	737,0	742,7	754,6	777,3	756,8	Carne Vacuno
Carne Caprino	2,9	3,0	3,1	3,0	3,3	3,0	3,1	3,2	3,2	3,3	3,5	3,1	3,4	Carne Caprino
Carne Alpaca	22,4	21,8	21,9	22,8	25,5	20,0	20,5	20,3	20,5	21,5	21,9	22,2	22,7	Carne Alpaca
Carne Llama	16,6	16,6	16,6	17,2	18,6	14,9	15,6	15,2	17,1	15,9	16,4	16,9	17,6	Carne Llama
Huevo	91,5	94,6	101,9	110,0	116,1	116,4	117,5	98,8	95,6	92,9	96,8	96,4	96,4	Huevo
Leche	3 858,4	3 752,9	3 835,6	3 789,9	3 903,4	3 963,8	3 727,8	4 084,1	3 848,1	4 052,6	4 135,5	4 215,0	4 057,7	Leche
Lana	0,0	0,0	0,0	0,0	0,0	64,4	395,9	529,6	162,6	15,0	0,0	0,0	0,0	Lana
FIBRA														FIBRA
Fibra de Alpaca	0,0	7,9	66,3	57,3	8,0	0,0	0,0	0,0	0,0	0,0	0,0	0,0	0,0	Fibra de Alpaca
Fibra de Llama	0,0	0,0	25,3	22,8	3,9	0,0	0,0	0,0	0,0	0,0	0,0	0,0	0,0	Fibra de Llama

1/ Cifras preliminares

2/ Peso Neto, no de animales en pie.

FUENTE: MINAGRI

ELABORACIÓN: BCRP, Sucursal Huancayo. Departamento de Estudios Económicos.



ANEXO 2

JUNÍN: PRODUCCIÓN MINERA METÁLICA 1/

(Contenido Fino)

Producción Metálica Concentración	2 014					2 015								Producción Metálica Concentración
	AGO	SET	OCT	NOV	DIC	ENE	FEB	MAR	ABR	MAY	JUN	JUL	AGO	
COBRE (TMF)	9 475	6 235	10 458	10 236	10 017	12 839	10 584	17 376	15 351	16 096	20 131	18 989	19 273	COBRE (TMF)
PLOMO (TMF)	4 670	3 817	3 541	3 338	4 546	3 342	3 168	4 120	3 413	3 637	4 265	3 525	3 912	PLOMO (TMF)
ZINC (TMF)	24 893	20 636	22 829	22 077	22 870	21 914	21 569	22 576	22 166	24 190	22 722	23 262	24 899	ZINC (TMF)
PLATA (Kg.f)	65 635	56 594	61 853	56 931	67 032	62 988	56 276	75 074	66 676	65 069	70 695	67 380	63 115	PLATA (Kg.f)
ORO (Grm.f)	54 093	61 616	64 025	63 152	64 498	52 110	60 414	57 315	69 121	60 971	62 925	69 340	59 211	ORO (Grm.f)
MOLIBDENO (TMF)	88	128	96	126	111	202	124	159	162	243	281	194	24	MOLIBDENO (TMF)

1/ Cifras preliminares.

FUENTE: MINEM

ELABORACIÓN: BCRP. Sucursal Huancayo. Departamento de Estudios Económicos.



ANEXO 3

JUNÍN: PRODUCCIÓN MANUFACTURERA 1/
(índice 1994 = 100)

DESCRIPCIÓN	2 014					2 015								DESCRIPCIÓN	
	AGO	SET	OCT	NOV	DIC	ENE	FEB	MAR	ABR	MAY	JUN	JUL	AGO		
I. MANUFACTURA PRIMARIA	0	0	0	0	0	0	0	0	0	0	0	0	0	0	I. MANUFACTURA PRIMARIA
Refinación de metales	0	0	0	0	0	0	0	0	0	0	0	0	0	0	Refinación de metales
Cobre refinado	0	0	0	0	0	0	0	0	0	0	0	0	0	0	Cobre refinado
Plomo refinado	0	0	0	0	0	0	0	0	0	0	0	0	0	0	Plomo refinado
Zinc refinado	0	0	0	0	0	0	0	0	0	0	0	0	0	0	Zinc refinado
Plata refinada	0	0	0	0	0	0	0	0	0	0	0	0	0	0	Plata refinada
Zinc en polvo	0	0	0	0	0	0	0	0	0	0	0	0	0	0	Zinc en polvo
Trióxido de arsénico	0	0	0	0	0	0	0	0	0	0	0	0	0	0	Trióxido de arsénico
Bismuto	0	0	0	0	0	0	0	0	0	0	0	0	0	0	Bismuto
Otros 2/	0	0	0	0	0	0	0	0	0	0	0	0	0	0	Otros 2/
II. MANUFACTURA NO PRIMARIA	254	271	270	262	236	224	198	217	219	212	224	231	248	II. MANUFACTURA NO PRIMARIA	
A. Alimentos	260	368	382	348	261	258	293	324	310	332	366	374	357	A. Alimentos	
Condimentos	272	403	411	377	281	285	312	358	345	360	400	410	390	Condimentos	
Galletas	197	182	227	196	155	114	193	146	122	186	191	181	182	Galletas	
B. Productos Químicos	3	2	2	3	1	1	2	1	2	1	0	1	1	B. Productos Químicos	
Plásticos	131	86	93	139	56	56	62	31	86	31	19	37	31	Plásticos	
Acido sulfúrico	0	0	0	0	0	0	0	0	0	0	0	0	0	Acido sulfúrico	
Sulfato de cobre	0	0	0	0	0	0	0	0	0	0	0	0	0	Sulfato de cobre	
Sulfato de zinc	0	0	0	0	0	0	0	0	0	0	0	0	0	Sulfato de zinc	
Otros 3/	0	0	0	0	0	0	0	0	0	0	0	0	0	Otros 3/	
C. Minerales No Metálicos	299	317	315	306	278	263	231	253	255	247	260	268	290	C. Minerales No Metálicos	
Cemento	299	317	315	306	278	263	231	253	255	247	260	268	290	Cemento	
TOTAL	39	42	41	40	36	34	30	33	34	33	34	35	38	TOTAL	

1/ Cifras preliminares. A precios de 1994

2/ Oro, Selenio, Teluro, Arsénico, Antimonio, entre otros.

3/ Oleum 105,62%.

FUENTE: Empresas manufactureras

ELABORACIÓN: BCRP. Sucursal Huancayo. Departamento de Estudios Económicos.



ANEXO 4

JUNÍN: PRODUCCIÓN MANUFACTURERA 1/

(Variación Porcentual Real)

DESCRIPCIÓN	2 014					2 015								DESCRIPCIÓN
	AGO	SET	OCT	NOV	DIC	ENE	FEB	MAR	ABR	MAY	JUN	JUL	AGO	
I. MANUFACTURA PRIMARIA	-100,0	-100,0	-100,0	-100,0	-100,0	-100,0	-100,0	-100,0	-100,0	-100,0	-100,0	-	-	I. MANUFACTURA PRIMARIA
Refinación de metales	-100,0	-100,0	-100,0	-100,0	-100,0	-100,0	-100,0	-100,0	-100,0	-100,0	-100,0	-	-	Refinación de metales
Cobre refinado	-	-	-	-	-	-	-	-	-	-	-	-	-	Cobre refinado
Plomo refinado	-100,0	-100,0	-100,0	-100,0	-100,0	-100,0	-100,0	-100,0	-100,0	-100,0	-	-	-	Plomo refinado
Zinc refinado	-100,0	-100,0	-100,0	-100,0	-100,0	-100,0	-100,0	-100,0	-100,0	-100,0	-	-	-	Zinc refinado
Plata refinada	-100,0	-100,0	-100,0	-100,0	-100,0	-100,0	-100,0	-100,0	-100,0	-100,0	-	-	-	Plata refinada
Zinc en polvo	-	-	-	-	-	-	-	-	-	-	-	-	-	Zinc en polvo
Trióxido de arsénico	-	-	-	-	-	-	-	-	-	-	-	-	-	Trióxido de arsénico
Bismuto	-100,0	-100,0	-100,0	-100,0	-100,0	-100,0	-100,0	-100,0	-100,0	-100,0	-	-	-	Bismuto
Otros 2/	-100,0	-100,0	-100,0	-100,0	-100,0	-100,0	-100,0	-100,0	-100,0	-100,0	-100,0	-	-	Otros 2/
II. MANUFACTURA NO PRIMARIA	-3,4	9,5	1,0	-2,0	-8,0	10,9	-6,7	7,0	-3,2	-6,6	-2,4	-4,9	-2,5	II. MANUFACTURA NO PRIMARIA
A. Alimentos	-29,7	-1,1	0,6	6,9	32,9	99,5	-30,7	-17,3	-5,0	-6,5	41,4	8,7	37,4	A. Alimentos
Condimentos	-27,5	5,8	6,1	10,9	49,1	104,6	-30,0	-16,2	-1,0	-4,6	39,6	10,8	43,6	Condimentos
Galletas	-42,5	-43,8	-32,9	-21,7	-34,7	50,3	-36,3	-28,5	-40,1	-22,7	65,0	-11,1	-7,6	Galletas
B. Productos Químicos	-97,7	-98,2	-98,4	-97,6	-98,6	-64,0	-66,7	-79,2	-37,8	-78,7	-90,0	-79,3	-76,5	B. Productos Químicos
Plásticos	2,4	-44,0	-45,5	-10,0	-64,0	-64,0	-66,7	-79,2	-37,8	-78,7	-90,0	-79,3	-76,5	Plásticos
Acido sulfúrico	-100,0	-100,0	-100,0	-100,0	-100,0	-	-	-	-	-	-	-	-	Acido sulfúrico
Sulfato de cobre	-100,0	-100,0	-100,0	-100,0	-	-	-	-	-	-	-	-	-	Sulfato de cobre
Sulfato de zinc	-100,0	-100,0	-100,0	-100,0	-100,0	-	-	-	-	-	-	-	-	Sulfato de zinc
Otros 3/	-	-	-	-	-	-	-	-	-	-	-	-	-	Otros 3/
C. Minerales No Metálicos	1,6	14,0	5,4	2,0	-5,7	9,9	-5,6	8,0	-3,1	-6,5	-3,2	-5,2	-3,2	C. Minerales No Metálicos
Cemento	1,6	14,0	5,4	2,0	-5,7	9,9	-5,6	8,0	-3,1	-6,5	-3,2	-5,2	-3,2	Cemento
TOTAL	-51,7	-46,8	-50,8	-53,4	-56,6	-55,3	-61,1	-56,5	-50,8	-46,9	-3,0	-4,9	-2,5	TOTAL

1/ Cifras preliminares. A precios de 1994

2/ Oro, Selenio, Teluro, Arsénico, Antimonio, entre otros.

3/ Oleum 105,62%.

FUENTE: Empresas manufactureras

ELABORACIÓN: BCRP. Sucursal Huancayo. Departamento de Estudios Económicos.



ANEXO 5

JUNÍN: EXPORTACIONES FOB POR TIPO DE PRODUCTOS 1/
(Millones US\$)

TIPO	2 014					2 015								TIPO
	AGO	SET	OCT	NOV	DIC	ENE	FEB	MAR	ABR	MAY	JUN	JUL	AGO	
Productos Tradicionales	84	57	59	70	57	47	49	64	81	96	103	55	56	Productos Tradicionales
Agrícolas	8	6	7	3	3	1	1	1	1	4	8	9	6	Agrícolas
Mineros 2/	75	50	52	66	54	46	48	63	80	92	95	46	50	Mineros 2/
Productos No Tradicionales	4	4	5	5	4	2	2	2	1	2	4	4	4	Productos No Tradicionales
Agropecuarios	4	4	4	4	3	1	2	2	1	2	3	4	4	Agropecuarios
Pesqueros	0	0	0	0	0	0	0	0	0	0	0	0	0	Pesqueros
Textiles	0	0	0	0	0	0	0	0	0	0	0	0	0	Textiles
Maderas y papeles, y sus manufacturas	0	0	0	0	0	0	0	0	0	0	0	0	0	Maderas y papeles, y sus manufacturas
Químicos	0	0	0	0	0	0	0	0	0	0	0	0	0	Químicos
Minerales no metálicos	0	0	0	0	0	0	0	0	0	0	0	0	0	Minerales no metálicos
Sidero - metalúrgicos y joyería	0	0	0	0	0	0	0	0	0	0	0	0	0	Sidero - metalúrgicos y joyería
Metal - mecánicos	0	0	0	0	0	0	0	0	0	0	0	0	0	Metal - mecánicos
Otros no tradicionales	0	0	0	0	0	0	0	0	0	0	0	0	0	Otros no tradicionales
TOTAL EXPORTACIONES	88	61	63	74	61	49	51	66	82	99	107	59	60	TOTAL EXPORTACIONES

1/ Cifras Preliminares.

2/ Incluye minerales refinados.

FUENTE: SUNAT

ELABORACIÓN: BCRP. Sucursal Huancayo. Departamento de Estudios Económicos.



ANEXO 6



JUNÍN: EXPORTACIONES FOB DE PRODUCTOS TRADICIONALES 1/

(Millones US\$)

TIPO	2 014					2 015								TIPO
	AGO	SET	OCT	NOV	DIC	ENE	FEB	MAR	ABR	MAY	JUN	JUL	AGO	
AGROPECUARIO	8	6	7	3	3	1	1	1	1	4	8	9	6	AGROPECUARIO
Café														Café
Volumen (TM)	1 798	1 336	1 492	703	593	226	273	242	351	1 059	2 063	2 071	1 457	Volumen (TM)
Valor (Millones US\$)	8	6	7	3	3	1	1	1	1	4	8	8	6	Valor (Millones US\$)
Lana														Lana
Volumen (TM)	0	0	0	0	0	0	0	0	0	0	0	0	0	Volumen (TM)
Valor (Millones US\$)	0	0	0	0	0	0	0	0	0	0	0	0	0	Valor (Millones US\$)
Chancaca														Chancaca
Volumen (TM)	0	0	0	0	0	0	0	0	0	0	0	0	0	Volumen (TM)
Valor (Millones US\$)	0	0	0	0	0	0	0	0	0	0	0	0	0	Valor (Millones US\$)
Peles														Peles
Volumen (TM)	0	0	0	0	0	0	0	0	0	0	0	46	0	Volumen (TM)
Valor (Millones US\$)	0	0	0	0	0	0	0	0	0	0	0	1	0	Valor (Millones US\$)
MINEROS	75	50	52	66	54	46	48	63	80	92	95	46	50	MINEROS
Plata														Plata
Volumen (TM)	117	0	202	1 493	2 379	94	0	0	0	0	0	1 411	593	Volumen (TM)
Valor (Millones US\$)	0	0	0	5	6	0	0	0	0	0	0	3	1	Valor (Millones US\$)
Cobre														Cobre
Volumen (TM)	38 250	31 173	28 613	27 653	24 536	26 888	43 183	58 730	53 416	63 186	68 513	27 302	44 615	Volumen (TM)
Valor (Millones US\$)	53	39	37	34	25	28	44	59	56	66	79	29	44	Valor (Millones US\$)
Plomo														Plomo
Volumen (TM)	5 714	112	2 411	4 773	194	1 134	541	0	5 412	4 795	528	1 703	138	Volumen (TM)
Valor (Millones US\$)	13	1	5	12	1	2	1	0	15	15	4	4	1	Valor (Millones US\$)
Zinc														Zinc
Volumen (TM)	13 279	13 025	13 597	27 156	22 873	19 646	497	0	3 905	9 347	5 149	7 125	6 110	Volumen (TM)
Valor (Millones US\$)	5	8	5	12	6	13	0	0	3	7	5	6	4	Valor (Millones US\$)
Otros														Otros
Volumen (TM)	1	0	0	0	0	3 004	0	6 146	9 165	7 595	29 864	12 287	0	Volumen (TM)
Valor (Millones US\$)	0	0	0	0	0	1	0	1	2	1	5	2	0	Valor (Millones US\$)
Minerales Refinados	3	2	4	4	16	2	2	3	4	2	2	1	0	Minerales Refinados
• Plata refinada														• Plata refinada
Volumen (TM)	0	0	0	0	0	0	0	0	0	0	0	0	0	Volumen (TM)
Valor (Millones US\$)	0	0	0	0	0	0	0	0	0	0	0	0	0	Valor (Millones US\$)
• Cobre refinado														• Cobre refinado
Volumen (TM)	0	0	0	0	0	0	0	0	0	0	0	0	0	Volumen (TM)
Valor (Millones US\$)	0	0	0	0	0	0	0	0	0	0	0	0	0	Valor (Millones US\$)
• Plomo refinado														• Plomo refinado
Volumen (TM)	299	300	300	300	292	0	0	0	0	0	0	0	0	Volumen (TM)
Valor (Millones US\$)	1	1	1	1	1	0	0	0	0	0	0	0	0	Valor (Millones US\$)
• Zinc refinado														• Zinc refinado
Volumen (TM)	100	150	101	250	226	0	0	0	0	0	0	0	0	Volumen (TM)
Valor (Millones US\$)	0	0	0	1	1	0	0	0	0	0	0	0	0	Valor (Millones US\$)
• Oro refinado														• Oro refinado
Volumen (Kilogramos)	70	40	118	81	83	71	75	95	123	81	86	48	0	Volumen (Kilogramos)
Valor (Millones US\$)	2	1	4	2	2	2	2	3	4	2	2	1	0	Valor (Millones US\$)
• Otros refinados (TM)														• Otros refinados (TM)
Valor (Millones US\$)	0	0	0	0	1 394	0	0	0	0	0	0	0	0	Valor (Millones US\$)
• Otros refinados (mill US\$)														• Otros refinados (mill US\$)
Valor (Millones US\$)	0	0	0	0	13	0	0	0	0	0	0	0	0	Valor (Millones US\$)
TOTAL	84	57	59	70	57	47	49	64	81	96	103	55	56	TOTAL

1/ Cifras Preliminares.

FUENTE: SUNAT

ELABORACIÓN: BCRP. Sucursal Huancayo. Departamento de Estudios Económicos.



ANEXO 7

JUNÍN: INGRESOS CORRIENTES DEL GOBIERNO CENTRAL

(Millones de nuevos soles)

	2 014					2 015								
	AGO	SET	OCT	NOV	DIC	ENE	FEB	MAR	ABR	MAY	JUN	JUL	AGO	
I. INGRESOS TRIBUTARIOS	35	33	36	31	35	39	30	33	45	28	30	33	37	I. INGRESOS TRIBUTARIOS
1). Impuesto a la Renta	17	17	17	16	17	22	16	19	29	15	13	17	19	1). Impuesto a la Renta
Personas Naturales	5	3	5	4	5	7	4	4	4	4	4	4	4	Personas Naturales
Personas Jurídicas	11	11	12	11	12	14	11	11	11	9	9	12	14	Personas Jurídicas
Regularización	2	2	1	1	1	1	1	5	14	2	1	1	1	Regularización
2). Impuesto a las Importaciones	0	0	0	0	0	0	0	0	0	0	0	0	0	2). Impuesto a las Importaciones
3). Impuesto General a las Ventas	13	12	14	10	13	14	11	10	11	8	12	11	13	3). Impuesto General a las Ventas
4). Imp. Selectivo al Consumo (ISC)	0	0	0	0	0	0	0	0	0	0	0	0	0	4). Imp. Selectivo al Consumo (ISC)
5). Otros Ingresos Tributarios	4	5	5	5	5	3	3	4	5	5	5	5	5	5). Otros Ingresos Tributarios
II. INGRESOS NO TRIBUTARIOS	1	2	2	2	4	1	1	2	1	1	2	1	2	II. INGRESOS NO TRIBUTARIOS
TOTAL INGRESOS (I + II)	35	36	38	34	39	40	32	36	47	29	32	34	39	TOTAL INGRESOS (I + II)

Fuente: Superintendencia Nacional de Administración Tributaria - SUNAT

Elaboración: BCRP - Sucursal Huancayo.



ANEXO 8

JUNÍN: EJECUCIÓN PRESUPUESTAL DEL GOBIERNO NACIONAL 1/

(Millones de nuevos soles)

	2 014					2 015								
	AGO	SET	OCT	NOV	DIC	ENE	FEB	MAR	ABR	MAY	JUN	JUL	AGO	
GASTOS NO FINANCIEROS	99	102	123	95	186	98	80	89	123	81	99	125	99	GASTOS NO FINANCIEROS
a. GASTOS CORRIENTES	83	80	79	54	118	61	70	76	85	66	82	106	86	a. GASTOS CORRIENTES
1. Personal y Obligaciones Sociales	21	21	23	21	30	33	26	28	27	28	29	32	30	1. Personal y Obligaciones Sociales
2. Pensiones y Otras Prest. Sociales	20	33	19	17	37	18	17	18	21	18	18	45	18	2. Pensiones y Otras Prest. Sociales
3. Bienes y Servicios	12	20	15	14	24	9	12	20	13	16	12	17	17	3. Bienes y Servicios
4. Donaciones y Transferencias	0	0	0	0	0	0	0	0	0	0	0	0	0	4. Donaciones y Transferencias
5. Otros Gastos Corrientes	30	5	23	2	27	1	14	10	22	5	23	12	21	5. Otros Gastos Corrientes
b. GASTOS DE CAPITAL	15	22	44	41	68	37	10	14	38	15	17	19	13	b. GASTOS DE CAPITAL
1. Adquisición de Activos No Financieros	14	22	44	39	66	37	10	12	19	15	16	19	12	1. Adquisición de Activos No Financieros
2. Otros gastos de capital 3/	1	0	0	1	3	0	0	2	20	0	1	0	1	2. Otros gastos de capital

1/ Información actualizada al 31 de agosto de 2015.

2/ Neto de transferencias intergubernamentales.

3/ Incluye donaciones y transferencias.

FUENTE: Ministerio de Economía y Finanzas

ELABORACIÓN: BCRP, Sucursal Huancayo. Departamento de Estudios Económicos.



ANEXO 9

JUNÍN: EJECUCIÓN PRESUPUESTAL DEL GOBIERNO REGIONAL 1/

(Millones de nuevos soles)

	2 014					2 015								
	AGO	SET	OCT	NOV	DIC	ENE	FEB	MAR	ABR	MAY	JUN	JUL	AGO	
GASTOS NO FINANCIEROS	199	90	87	142	125	81	71	70	96	88	129	111	88	GASTOS NO FINANCIEROS
a. GASTOS CORRIENTES	96	71	73	83	128	71	64	68	71	75	78	88	80	a. GASTOS CORRIENTES
1. Personal y Obligaciones Sociales	59	48	50	54	77	55	49	48	51	53	54	61	54	1. Personal y Obligaciones Sociales
2. Pensiones y Otras Prest. Sociales	12	9	10	9	16	13	9	9	9	11	10	11	9	2. Pensiones y Otras Prest. Sociales
3. Bienes y Servicios	13	13	13	19	26	3	6	11	10	11	14	16	16	3. Bienes y Servicios
4. Donaciones y Transferencias	0	0	0	0	0	0	0	0	0	0	0	0	0	4. Donaciones y Transferencias
5. Otros Gastos Corrientes	12	0	1	1	9	0	0	0	0	0	0	0	0	5. Otros Gastos Corrientes
b. GASTOS DE CAPITAL	103	19	14	59	-3	11	7	3	25	14	51	23	9	b. GASTOS DE CAPITAL
1. Adquisición de Activos No Financieros	103	19	14	59	-3	11	7	3	25	14	16	23	9	1. Adquisición de Activos No Financieros
2. Otros gastos de capital 2/	0	0	0	0	0	0	0	0	0	0	35	0	0	2. Otros gastos de capital

1/ Información actualizada al 31 de agosto de 2015.

2/ Incluye donaciones y transferencias.

FUENTE: Ministerio de Economía y Finanzas

ELABORACIÓN: BCRP, Sucursal Huancayo. Departamento de Estudios Económicos.

ANEXO 10

JUNÍN: EJECUCIÓN PRESUPUESTAL DE LOS GOBIERNOS LOCALES 1/

(Millones de nuevos soles)

	2 014					2 015								
	AGO	SET	OCT	NOV	DIC	ENE	FEB	MAR	ABR	MAY	JUN	JUL	AGO	
GASTOS NO FINANCIEROS	49	66	66	65	157	11	25	55	45	45	63	82	49	GASTOS NO FINANCIEROS
a. GASTOS CORRIENTES	25	25	26	24	52	9	19	25	25	25	28	31	28	a. GASTOS CORRIENTES
1. Personal y Obligaciones Sociales	6	7	7	6	12	7	7	7	7	6	6	10	6	1. Personal y Obligaciones Sociales
2. Pensiones y Otras Prest. Sociales	2	2	3	3	4	1	1	2	2	2	3	2	3	2. Pensiones y Otras Prest. Sociales
3. Bienes y Servicios	15	14	14	14	30	2	10	15	15	16	17	17	16	3. Bienes y Servicios
4. Donaciones y Transferencias	1	1	1	1	5	0	0	1	0	0	1	2	3	4. Donaciones y Transferencias
5. Otros Gastos Corrientes	0	0	0	1	1	0	0	0	0	0	1	0	0	5. Otros Gastos Corrientes
b. GASTOS DE CAPITAL	24	41	40	41	104	2	6	30	21	20	35	50	21	b. GASTOS DE CAPITAL
1. Adquisición de Activos No Financieros	23	40	40	41	103	2	6	30	21	20	34	49	21	1. Adquisición de Activos No Financieros
2. Otros gastos de capital 2/	0	1	1	1	1	0	0	0	0	0	1	1	0	2. Otros gastos de capital

1/ Información actualizada al 31 de agosto de 2015.

2/ Incluye donaciones y transferencias.

FUENTE: Ministerio de Economía y Finanzas

ELABORACIÓN: BCRP, Sucursal Huancayo. Departamento de Estudios Económicos



ANEXO 11

JUNÍN: MOROSIDAD 1/
(En porcentajes)

ENTIDADES FINANCIERAS	2 014						2 015						ENTIDADES FINANCIERAS	
	JUL	AGO	SET	OCT	NOV	DIC	ENE	FEB	MAR	ABR	MAY	JUN		JUL
I. BANCA MÚLTIPLE	4,7	4,9	5,0	5,3	5,4	5,4	5,9	5,9	6,0	6,1	6,1	6,0	6,2	I. BANCA MÚLTIPLE
II. INSTITUCIONES NO BANCARIAS														II. INSTITUCIONES NO BANCARIAS
Financieras	5,2	5,4	5,4	5,7	5,9	5,5	6,1	6,1	6,1	5,9	5,6	4,7	4,7	Financieras
Cajas Municipales	4,2	4,2	4,1	4,1	4,0	3,5	3,8	3,9	3,8	3,7	3,8	3,6	3,4	Cajas Municipales
Cajas Rurales	10,1	9,6	9,2	9,0	8,9	8,3	8,2	8,6	10,2	9,9	9,0	8,9	8,8	Cajas Rurales
EDPYMES	5,5	5,5	5,5	5,0	4,9	4,5	4,7	4,5	4,4	4,6	4,7	4,8	4,8	EDPYMES
III. ENTIDADES ESTATALES														III. ENTIDADES ESTATALES
Banco de la Nación 2/	1,0	1,0	1,1	1,0	1,0	1,0	1,0	1,0	1,0	1,0	1,0	1,2	1,2	Banco de la Nación 2/
Agrobanco 3/	1,3	1,2	1,4	1,8	1,8	1,3	1,3	1,3	1,4	1,4	1,4	1,4	1,4	Agrobanco 3/
TOTAL	4,4	4,5	4,6	4,7	4,8	4,6	5,0	5,0	5,0	5,1	5,0	4,9	4,9	TOTAL

1/ Cifras preliminares.

2/ Sólo considera los créditos de consumo e hipotecario.

3/ No considera los créditos a las demás empresas del sector.

FUENTE: Superintendencia de Banca, Seguros y AFP

ELABORACIÓN: BCRP, Sucursal Huancayo. Departamento de Estudios Económicos