

BANCO CENTRAL DE RESERVA DEL PERÚ
SUCURSAL HUANCAYO



JUNÍN: Síntesis de Actividad Económica
Julio 2015¹

Departamento de Estudios Económicos

El Banco Central de Reserva del Perú (BCRP) ha considerado presentar un conjunto de indicadores sectoriales de actividad económica con la finalidad de poder realizar el seguimiento del desempeño de la economía departamental. Para el sector real, se ha utilizado el Valor Bruto de Producción a precios del año 2007 para los sectores disponibles. Cabe señalar que a partir de enero 2014, el Instituto Nacional de Estadística (INEI) ha realizado el cambio de año base (de 1994 a 2007) para la construcción del Producto Bruto Interno (PBI) nacional, estando en elaboración la desagregación departamental. En la medida que se publique referida información, el BCRP volvería a elaborar para cada departamento un indicador agregado de actividad económica.

¹ En el presente informe participaron Francisco Callupe Casaño y Miguel Angel Campos Arias.

ÍNDICE

	<i>Página</i>
RESUMEN EJECUTIVO	3
I. ACTIVIDAD PRODUCTIVA.....	5
1. Actividad primaria.....	5
1.1 Sector agropecuario.....	5
1.2 Sector minería.....	7
2. Otros indicadores sectoriales.....	8
2.1 Sector manufactura.....	8
2.2 Sector construcción.....	9
2.3 Arribos a los establecimientos de hospedaje	10
II. ASPECTOS LABORALES.....	11
1. Empleo	11
III. SECTOR EXTERNO.....	12
1. Exportaciones.....	12
IV. CRÉDITOS Y DEPÓSITOS	13
1. Créditos.....	13
2. Depósitos	15
V. GASTO PÚBLICO NO FINANCIERO (Ejecución Presupuesta).....	16
1. Gasto corriente no financiero.....	16
2. Inversión pública	17
VI. ANEXOS.....	19



RESUMEN EJECUTIVO

Principales hechos de importancia

- Al término de julio, la minería metálica registró un incremento de 39,7 por ciento, acumulando veintitrés meses de crecimiento consecutivo, explicado principalmente por la mayor producción de cobre (92,5 por ciento), a través de la Minera Chinalco que ejecuta el proyecto Toromocho, seguido por los incrementos en plata, oro y molibdeno. Así mismo, el sector agropecuario registró positivos resultados, incrementándose en el mes en 23,0 por ciento, ante la mayor producción de los sub sectores agrícola y pecuario.
- En cuanto a los otros indicadores de actividad económica en la región, destacó el incremento del crédito directo total (8,3 por ciento); crédito de consumo (8,8 por ciento); crédito hipotecario (12,9 por ciento); los arribos a los establecimientos de hospedaje (5,2 por ciento); y el empleo formal en las empresas de más de 10 trabajadores en la ciudad de Huancayo (4,2 por ciento). Contrariamente, declinó la producción manufacturera (-4,9 por ciento); los despachos de cemento (-0,5 por ciento); y la inversión pública (-13,2 por ciento).

Actividad primaria

- El **sector agropecuario** creció en el mes en 23,0 por ciento, ante la mayor oferta de los sub sectores agrícola (26,0 por ciento) y pecuario (7,0 por ciento), explicado en el primer caso por la mayor producción de café, además de papa, piña, cebada grano, cacao, maíz amiláceo, plátano, naranja, mandarina, arveja grano verde y maíz choclo; y en el segundo, por leche, huevo y todas las carnes con excepciones a las de llama y alpaca. Entre enero y julio, aumentó 8,1 por ciento, ante la mayor producción de los sub sectores agrícola (8,2 por ciento) y pecuario (7,9 por ciento).
- La **actividad minera**, por veintitrés meses consecutivos, mantuvo una tasa de crecimiento positiva, incrementándose en el mes en 39,7 por ciento, debido principalmente a la mayor producción de cobre (92,5 por ciento), como resultado de la mayor oferta de Minera Chinalco que ejecuta el proyecto Toromocho; seguido por el incremento en plata (6,1 por ciento), oro (13,0 por ciento) y molibdeno (101,8 por ciento). A partir de febrero 2014, se registró por primera vez la oferta de molibdeno en Junín a cargo de Minera Chinalco, sumando 194 toneladas en el mes y 1 364 toneladas entre enero y julio. De igual forma, se registró producción de oro por la Minera IRL, desde enero de 2014, sumando 69 340 gramos en el mes y 432 195 gramos en lo que va del año. Entre enero y julio, la actividad minera creció 74,0 por ciento, explicado principalmente por la mayor obtención de cobre (188,3 por ciento).

Otros indicadores de actividad económica

- La **producción manufacturera**, a precios de 1994, disminuyó en 4,9 por ciento en julio, acumulando con ello dieciséis meses de resultados adversos, en respuesta a la caída de la manufactura no primaria (-2,4 por ciento), toda vez que la manufactura primaria fue nula, ante el cierre de operaciones de la empresa refinadora de minerales Doe Run (manufactura primaria) a mediados de 2014. Entre enero y julio, cayó 46,1 por ciento, influenciado por la nula actividad de la manufactura primaria.
- En julio, los **despachos de cemento** en Junín, a cargo de la empresa UNACEM (plantas de Condorcocha y Atocongo con las marcas Cemento Andino y Sol, respectivamente) disminuyeron en 0,5 por ciento, luego de crecer en el mes previo (1,5 por ciento). El resultado del mes se relacionó a la caída de la inversión pública (-13,2 por ciento). Entre enero y julio, acumuló una expansión de 1,5 por ciento, ante la mayor inversión privada, habiendo caído la inversión pública, en dicho periodo, en 9,9 por ciento.

- Los **arribos a los establecimientos de hospedaje** aumentaron en julio por tercer mes seguido, creciendo en 5,2 por ciento. El incremento se justificó por la mayor afluencia de visitantes nacionales y extranjeros, motivado por el fin de semana largo con motivos de fiestas patrias y la restricción en el tránsito de camiones pesados en la carretera central. El crecimiento en los arribos estuvo acompañado por las mayores pernoctaciones (7,1 por ciento), tanto por visitantes nacionales como de extranjeros. Entre enero y julio, se redujo en 1,7 por ciento, con respecto a similar periodo del año anterior, explicado por la menor afluencia de visitantes nacionales, principalmente durante la Semana Santa por problemas en el tránsito de la carretera central.
- El **empleo formal** en las empresas de más de 10 trabajadores en la ciudad de Huancayo creció en 4,2 por ciento durante el mes, con lo que acumuló 13 meses de resultados favorables. El resultado, se asoció a los incrementos registrados en servicios y transporte, almacenes y comunicaciones. Entre enero y julio, creció 4,0 por ciento, debido a los aumentos en todas las ramas, con excepción a la de industria manufacturera; destacando transporte, almacenes y comunicaciones (12,8 por ciento); y servicios (4,3 por ciento).
- El **crédito directo total** en la región (S/. 4 124 millones) creció 8,3 por ciento respecto a igual mes del año 2014, impulsado por los mayores incrementos que se orientaron a los rubros de **empresa** (7,3 por ciento), **hipotecario** (12,9 por ciento) y **consumo** (8,8 por ciento). Respecto al mes previo, aumentó en 0,3 por ciento, sustentado en el incremento destinado para empresas (0,4 por ciento), consumo (0,1 por ciento) e hipotecario (0,2 por ciento).
- La **inversión pública** en el mes (S/. 91 millones) se contrajo en S/. 10 millones (-13,2 por ciento de variación real interanual), debido a menores gastos en todos los niveles de gobierno. Entre enero y julio, se redujo en S/. 29 millones (-9,9 por ciento), por las menores inversiones en el Gobierno Regional y las municipalidades. Respecto a los principales proyectos que se ejecutaron entre enero y julio, sobresalieron: “Mejoramiento de la carretera Satipo – Mazamari - Dv. Pangoa - Puerto Ocopa” con S/. 43,5 millones a cargo del Gobierno Central; el “Mejoramiento de la capacidad resolutive del hospital Daniel Alcides Carrión - Huancayo” con S/. 35,8 millones devengados por el Gobierno Regional; y la “Construcción del puente Puerto Ocopa y accesos” con S/. 21,5 millones a cargo del Gobierno Central.

CUADRO N° 1
OTROS INDICADORES DE ACTIVIDAD ECONÓMICA
 (Variación % respecto a similar mes del año anterior)

	Feb.15	Mar.15	Abr.15	May.15	Jun.15	Jul.15
Producción industrial 1/	↓ -61,1	↓ -56,5	↓ -50,8	↓ -46,9	↓ -3,0	↓ -4,9
Despachos de cemento 1/	↓ -8,5	↑ 4,8	↑ 3,8	↓ -3,3	↑ 1,5	↓ -0,5
Arribos a los establecimientos de hospedaje	↓ -8,9	↓ -2,8	↓ -16,8	↑ 5,5	↑ 11,7	↑ 5,2
Empleo formal urbano 2/	↑ 2,4	↑ 1,8	↑ 5,8	↑ 4,8	↑ 4,8	↑ 4,2
Crédito total 3/	↑ 8,7	↑ 8,5	↑ 9,5	↑ 9,2	↑ 8,5	↑ 8,3
Crédito de consumo 3/	↑ 8,6	↑ 8,3	↑ 8,2	↑ 8,5	↑ 8,9	↑ 8,8
Crédito hipotecario 3/	↑ 15,3	↑ 15,8	↑ 15,4	↑ 15,3	↑ 13,5	↑ 12,9
Inversión pública 1/	↓ -33,7	↓ -12,0	↓ -20,1	↓ -34,6	↑ 7,1	↓ -13,2

1/ En términos reales.

2/ En empresas de 10 a más trabajadores situadas en la ciudad de Huancayo.

3/ En términos nominales.

Fuentes: BCRP - Sucursal Huancayo, UNACEM, MINCETUR, MTPE, SBS y MEF.

I. ACTIVIDAD PRODUCTIVA

1. Actividad primaria

1.1 Sector agropecuario

- La actividad agropecuaria creció 23,0 por ciento en el mes, ante la mayor producción de los sub sectores agrícola (26,0 por ciento) y pecuario (7,0 por ciento). Así mismo, en lo que va del año aumentó en 8,1 por ciento, ante la mayor oferta de las partes agrícola (8,2 por ciento) y pecuaria (7,9 por ciento), atribuido principalmente a la producción agrícola para el mercado externo y agroindustria, y de carnes de vacuno, ovino y ave.

CUADRO N° 2
SECTOR AGROPECUARIO 1/
(Miles de toneladas)

Subsectores	Estructura Porcentual 2013 /2	Julio			Enero - Julio		
		2 014	2 015	Var. %	2 014	2 015	Var. %
AGRÍCOLA	85,4			26,0			8,2
Orientada al mercado interno 2/	62,8			17,4			3,3
Papa	12,8	22,0	32,3	46,3	382,4	394,6	3,2
Piña	8,4	23,2	27,8	19,7	204,9	224,2	9,4
Naranja	7,4	30,3	30,7	1,3	157,7	163,1	3,4
Plátano	4,7	15,4	16,0	4,3	117,3	117,6	0,3
Maíz Choclo	3,1	0,1	0,1	16,5	81,1	80,2	-1,1
Yuca	1,7	4,5	4,3	-4,9	40,0	41,3	3,2
Mandarina	2,3	9,4	9,6	3,0	39,1	41,0	4,6
Zanahoria	1,0	1,7	1,6	-3,4	33,0	30,1	-8,8
Orientada al mercado externo y agroindustria 2/	22,6			67,6			24,8
Café	18,4	1,3	2,7	99,5	29,9	37,7	26,1
Maíz A. Duro	0,7	0,1	0,1	-38,7	14,8	14,3	-3,8
Cacao	3,5	1,9	2,8	47,6	9,3	11,8	26,8
PECUARIO	14,6			7,0			7,9
Carne de vacuno 3/	3,7	0,7	0,8	9,2	4,6	5,1	11,7
Carne de ave 3/	2,8	0,8	0,8	3,6	4,9	5,3	8,3
Carne de ovino 3/	1,5	0,2	0,2	9,4	1,5	1,7	10,1
Leche	2,7	4,0	4,2	6,5	27,6	28,0	1,7
SECTOR AGROPECUARIO	100,0			23,0			8,1

1/ Cifras preliminares

2/ A precios de 2007.

3/ Peso neto

Fuente: Ministerio de Agricultura y Riego

Elaboración: BCRP, Sucursal Huancayo. Departamento de Estudios Económicos

- En julio, la parte agrícola creció 26,0 por ciento, debido a la mayor producción con destino al mercado interno (17,4 por ciento), y externo y agroindustria (67,6 por ciento), justificado en el primer caso por papa, piña, cebada grano, maíz amiláceo, plátano, naranja, mandarina, arveja grano verde y maíz choclo; y en el segundo, por café y cacao. Respecto a papa, se debió a la adecuada demanda y favorables precios de mercado, motivados aún más por fiestas patrias; en piña, naranja y plátano, por mejores rendimientos; y en maíz choclo y yuca, por adecuados precios de mercado; mientras que en café, se explicó por la recuperación de los cultivos afectados por “la roya” y primeras cosechas de las nuevas plantas que reemplazaron a las afectadas, esperándose que la producción de 2015 se recupere en más de 20 por ciento.

- La producción pecuaria aumentó 7,0 por ciento en julio, debido a la mayor oferta de leche, huevo y todas las carnes con excepciones a las de llama y alpaca; justificado en leche y huevo por mejores precios de mercado y la recuperación de los rendimientos. Entre enero y julio, creció 7,9 por ciento, influenciado por la mayor producción de leche, huevo, lana y todas las carnes con excepción a la de alpaca. Se calcula que la oferta actual de leche alcanzaría los 140 mil litros diarios, de los cuales el 70 por ciento se destina al mercado de Lima, concentrándose la mayor oferta en el Valle del Mantaro.
- En cuanto al avance de las siembras, en julio culminó la campaña agrícola 2014-2015, instalándose en total 122 209 hectáreas, inferior en 7 354 hectáreas (-5,7 por ciento) comparado a similar periodo de la campaña anterior, justificado por menores instalaciones de cultivos permanentes (10 197 hectáreas o 39,7 por ciento menos); sobresaliendo las reducciones en café (8 930 hectáreas o 53,0 por ciento menos) y cacao (298 hectáreas o 18,7 por ciento menos). Respecto a café y cacao, se justificó por un efecto base, luego que aumentarían en café, 14 362 hectáreas adicionales o 388,7 por ciento más durante la campaña anterior (2013-2014), ante el reemplazo de plantaciones vulnerables a “la roya” (variedades “arábicas”), por otras tolerantes (variedades híbridas, como los “catimores”); mientras que en cacao se justificó por la ampliación de la superficie en producción y sustitución de plantas de café afectadas por “la roya”, durante el 2014, además de tener una demanda estable y registrar adecuados precios de mercado.

CUADRO N° 3
SUPERFICIE SEMBRADA 1/
(Hectáreas)

	Campaña Agrícola 2/		Variación	
	2013-2014	2014-2015	Absoluta	Porcentual
Cultivos Transitorios	103 893	106 736	2 843	2,7
Papa	22 814	23 552	738	3,2
Cebada Grano	10 912	10 639	-273	-2,5
Maíz Amiláceo	8 247	8 182	-65	-0,8
Yuca	6 730	6 727	-3	0,0
Maca	2 391	6 573	4 182	174,9
Maíz Choclo	6 465	6 399	-66	-1,0
Maíz A. Duro	6 064	6 061	-3	0,0
Trigo	5 660	5 409	-251	-4,4
Avena Forrajera	4 489	4 558	69	1,5
Arveja Grano Verde	4 346	4 342	-4	-0,1
Otros	25 775	24 294	-1 481	-5,7
Cultivos Permanentes	25 670	15 473	-10 197	-39,7
Café	16 864	7 934	-8 930	-53,0
Piña	2 200	2 319	119	5,4
Plátano	1 692	1 745	53	3,1
Cacao	1 595	1 297	-298	-18,7
Cebada Forrajera	890	852	-38	-4,3
Otros	2 429	1 326	-1 103	-45,4
TOTAL	129 563	122 209	-7 354	-5,7

1/ Cifras preliminares

2/ De agosto a julio

Fuente: Dirección Regional de Agricultura - Junín

Elaboración: BCRP, Sucursal Huancayo. Departamento de Estudios Económicos



1.2 Sector minería

- La actividad minera sumó veintitrés meses de crecimiento continuo, aumentando en julio en 39,7 por ciento ante la mayor producción de cobre (92,5 por ciento), principalmente por la oferta de la Minera Chinalco en su mina Toromocho, cuya oferta significó el 90,8 por ciento del total producido en el mes; seguido por los incrementos en plata (6,1 por ciento), oro (13,0 por ciento) y molibdeno (101,8 por ciento). A partir de febrero 2014, se registró por primera vez la producción de molibdeno en Junín a cargo de Minera Chinalco, sumando 194 toneladas en el mes y 1 364 toneladas entre enero y julio.
- Entre enero y julio, creció 74,0 por ciento, influenciado por la mayor producción de cobre (188,3 por ciento), plomo, zinc, plata, oro y molibdeno; explicado en el primer caso, por los resultados en la minera Chinalco (al representar el 89,5 por ciento del total). En lo que va del año, la producción de cobre representó el 48 por ciento del VBP minero a precios de 2007, seguido de zinc (27 por ciento), plata (14 por ciento), molibdeno (6 por ciento) y plomo (4 por ciento). Así mismo, Chinalco, registró en el avance una producción de cobre (99 656 toneladas), zinc (8 030 toneladas), plata (91 751 kilogramos) y molibdeno (1 364 toneladas).

CUADRO N° 4
SECTOR MINERÍA 1/

(Variación % real respecto a similar periodo del año anterior)

	Estructura Porcentual 2013 2/	Julio			Enero - Julio		
		2 014	2 015	Var. %	2 014	2 015	Var. %
Cobre (TMF)	7,8	9 864	18 989	92,5	38 629	111 366	188,3
Plomo (TMF)	22,6	3 588	3 525	-1,7	23 326	25 471	9,2
Zinc (TMF)	0,0	23 559	23 262	-1,3	142 003	158 398	11,5
Plata (Kg.f)	60,2	63 491	67 380	6,1	378 659	464 157	22,6
Oro (Gmf)	9,4	61 366	69 340	13,0	426 431	432 195	1,4
Molibdeno (TMF)	0,0	96	194	101,8	208	1 364	556,3
TOTAL 1/ 2/	100,0			39,7			74,0

1/ Cifras preliminares.

2/ A precios de 2007.

Fuente: Ministerio de Energía y Minas.

Elaboración: BCRP, Sucursal Huancayo. Departamento de Estudios Económicos.

GRÁFICO N° 1
CRECIMIENTO DE LA PRODUCCIÓN MINERA
(Variación % real respecto a similar mes del año anterior)

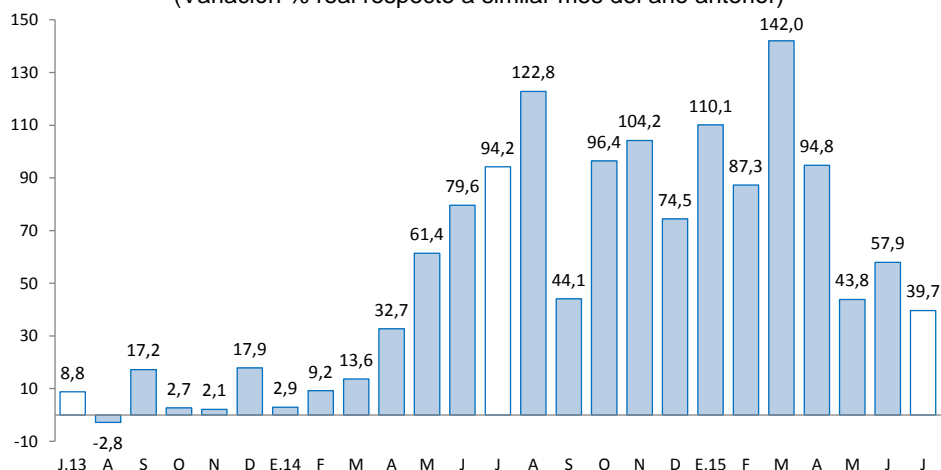

Fuente: MINEM.

Elaboración: BCRP, Sucursal Huancayo, Departamento de Estudios Económicos.

2. Otros indicadores sectoriales

2.1 Sector manufactura

- En julio, a precios de 1994, el desempeño de la actividad manufacturera fue negativa por dieciséis meses seguidos, disminuyendo en el mes en 4,9 por ciento, ante la caída de la manufactura no primaria (-4,9 por ciento); en tanto el sub sector primario fue nulo, debido a la paralización de la empresa Doe Run en el complejo metalúrgico de La Oroya desde julio 2014. Entre enero y julio, cayó 46,1 por ciento, influenciado por los resultados negativos desde enero pasado, principalmente de la manufactura primaria.
- En la **manufactura no primaria**, la reducción de 4,9 por ciento en el mes se relacionó a la menor producción de cemento (-5,2 por ciento) en la planta Condorcocha de la empresa UNACEM; y por productos químicos (-79,3 por ciento), ante la menor obtención de mangas de plástico; contrarrestado parcialmente por el aumento en productos alimenticios (8,7 por ciento). Entre enero y julio, decreció en 1,1 por ciento, debido a la mayor producción de cemento y productos químicos.

CUADRO N° 5
SECTOR MANUFACTURA 1/
(Variación % real respecto a similar periodo del año anterior)

	Estructura Porcentual 2013 2/	Julio	Enero - Julio
		Var. %	Var. %
MANUFACTURA PRIMARIA	50,5	=	-100,0
Refinación de metales	50,5	-	-100,0
Cobre refinado	0,0	-	-
Plomo refinado	13,1	-	-100,0
Zinc refinado	11,2	-	-100,0
Plata refinada	22,1	-	-100,0
Zinc en polvo	0,0	-	-
Trióxido de arsénico	0,0	-	-
Bismuto	1,0	-	-100,0
Otros 2/	3,0	-	-100,0
MANUFACTURA NO PRIMARIA	49,5	-4,9	-1,1
Alimentos	1,1	8,7	1,3
Condimentos	1,0	10,8	3,1
Galletas	0,2	-11,1	-15,9
Productos Químicos	2,0	-79,3	-71,7
Plásticos	0,0	-79,3	-71,7
Acido sulfúrico	1,6	-	-
Sulfato de cobre	0,1	-	-
Sulfato de zinc	0,2	-	-
Otros 2/	0,0	-	-
Minerales No Metálicos	46,4	-5,2	-1,1
Cemento	46,4	-5,2	-1,1
TOTAL	100,0	-4,9	-46,1

1/ Cifras preliminares.

2/ A precios de 1994.

Fuente: Empresas manufactureras

Elaboración: BCRP, Sucursal Huancayo. Departamento de Estudios Económicos.



GRÁFICO N° 2
CRECIMIENTO DE LA MANUFACTURA NO PRIMARIA
(Variación % real respecto a similar mes del año anterior)

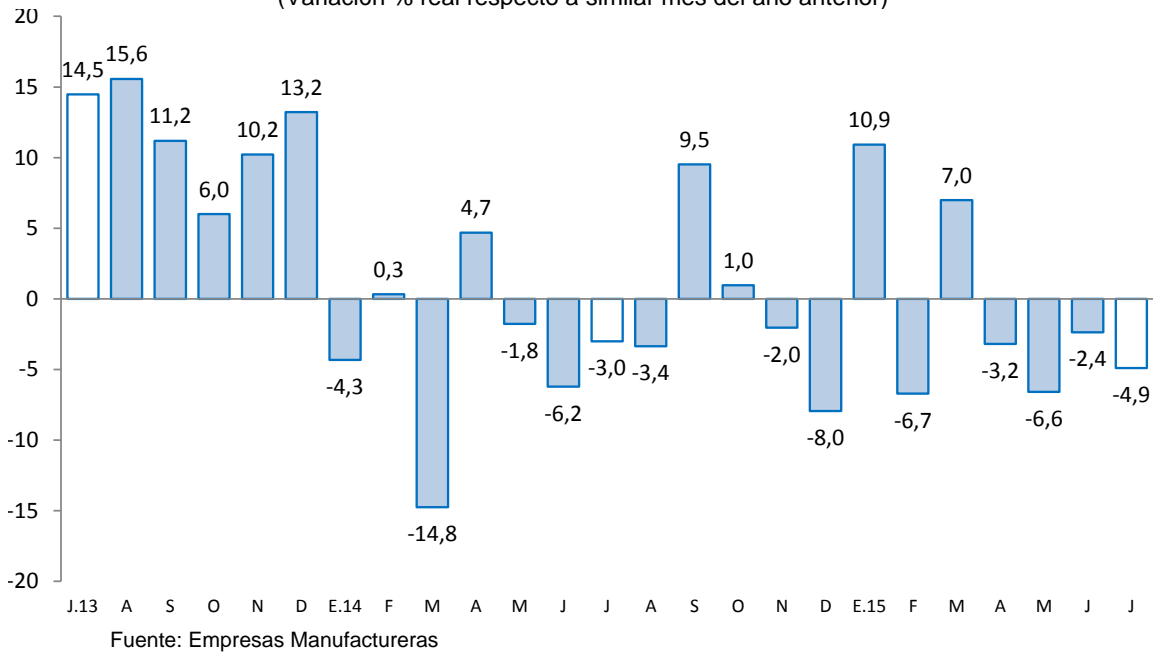

2.2 Sector construcción

- Los despachos de cemento en Junín, por la empresa UNACEM (plantas Condorcocha y Atocongo con las marcas Cemento Andino y Sol, respectivamente), volvieron a decrecer, reduciéndose en 0,5 por ciento en el mes, luego de crecer en el mes previo. El resultado se explicó principalmente por la caída en la inversión pública, que disminuyó en 13,2 por ciento en el mes, ante la reducción registrada en todos los niveles de gobierno.

GRÁFICO N° 3
CRECIMIENTO DE LOS DESPACHOS DE CEMENTO
(Variación % real respecto a similar mes del año anterior)

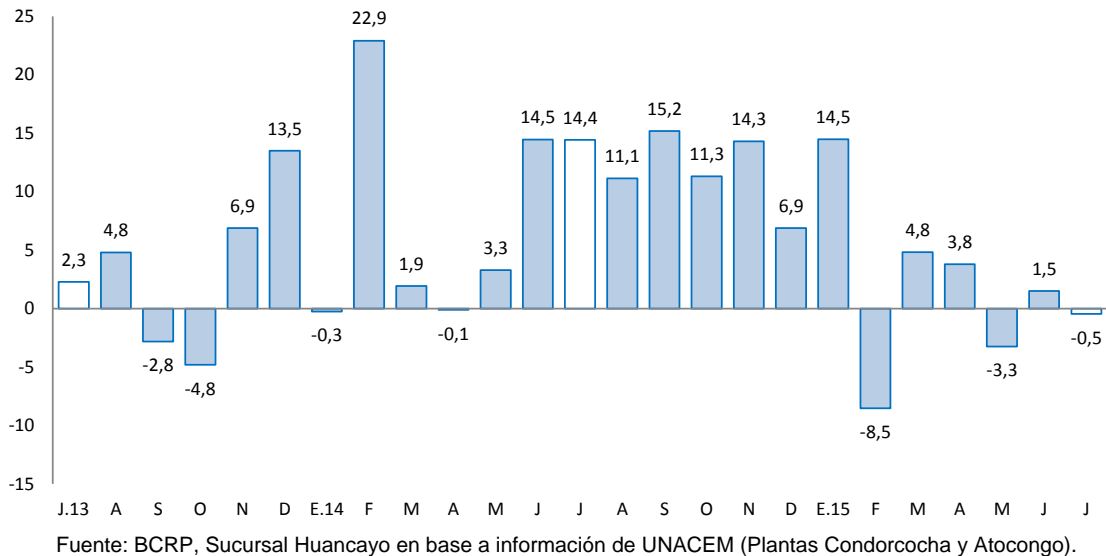

- Entre enero y julio, aumentó 1,5 por ciento, influenciado por el resultado de enero (14,5 por ciento), marzo y abril, las que se explicaron por la mayor inversión privada, toda vez que la inversión pública entre enero y julio se redujo en 9,9 por ciento, ante los menores montos devengados en el Gobierno Regional y las municipalidades, principalmente en los sectores de salud, energía, transportes, agropecuaria, ambiente, cultura y deporte, y saneamiento.
- En julio de 2012, Cementos Lima y Cemento Andino concretaron la fusión por absorción, dando origen a la nueva compañía Unión Andina de Cementos S.A.A. (UNACEM) a partir de diciembre de 2012.

2.3 Arribos a los establecimientos de hospedaje

- El número de arribos a los establecimientos de hospedaje durante el mes (105,9 miles) volvió a crecer, expandiéndose en 5,2 por ciento, ante la mayor afluencia de visitantes nacionales y extranjeros, por motivo de fiestas patrias y fin de semana largo, principalmente al Valle del Mantaro y la Selva Central, además de la restricción en el tránsito de camiones pesados en la carretera central. Del total de arribos, el 99,4 por ciento fueron nacionales, y en términos de pernoctaciones, el nivel promedio creció 7,1 por ciento en el mes.
- Entre enero y julio, los arribos (585,0 miles) se redujeron en 1,7 por ciento con respecto a similar periodo del año anterior, debido a la menor afluencia de visitantes nacionales (-1,8 por ciento), no obstante el incremento de extranjeros (24,0 por ciento). Del total de arribos, el 99,5 por ciento fueron nacionales, de los cuales el 48 por ciento procedió del propio departamento, seguido de Lima Metropolitana (27 por ciento), Lima provincias (9 por ciento) y Huancavelica (5 por ciento); mientras que en los extranjeros, de los 3 048 visitantes, el 23 por ciento provino de los Estados Unidos, seguido de España (12 por ciento), Francia (8 por ciento), Alemania (6 por ciento), Brasil (6 por ciento) y Canadá (5 por ciento), entre los principales.

GRÁFICO N° 4
CRECIMIENTO DE ARRIBOS A ESTABLECIMIENTOS DE HOSPEDAJE
(Variación %)

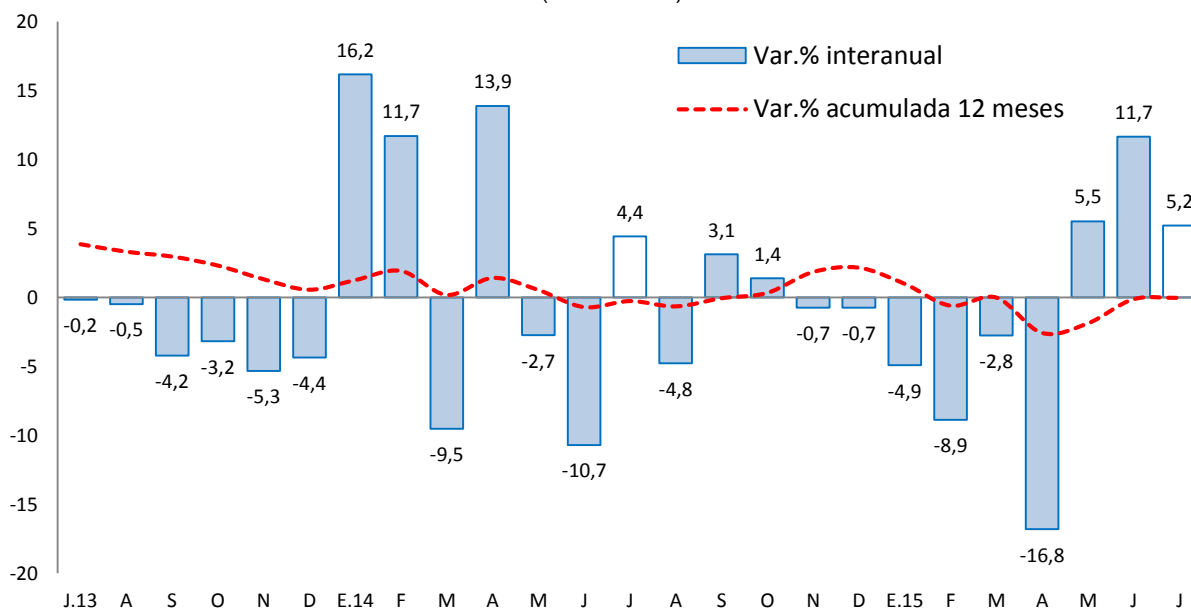

Fuente: Encuesta Mensual a Establecimientos de Hospedaje Temporal - MINCETUR

II. ASPECTOS LABORALES

1. Empleo

- En julio, el empleo en la ciudad de Huancayo, en empresas privadas formales de 10 a más trabajadores, se incrementó en 4,2 por ciento, acumulando trece meses de resultados favorables, ante el incremento en las ramas de transportes, almacenes y comunicaciones (9,0 por ciento); y servicios (5,8 por ciento).
- Entre enero y julio, creció 4,0 por ciento, ante los aumentos en todas las ramas, con excepción a industria manufacturera, sobresaliendo en transportes, almacenes y comunicaciones (12,8 por ciento), y servicios (4,3 por ciento).

CUADRO N° 6
CIUDAD DE HUANCAYO: ÍNDICE MENSUAL DE EMPLEO EN EMPRESAS
PRIVADAS FORMALES DE 10 Y MÁS TRABAJADORES
POR RAMA DE ACTIVIDAD ECONÓMICA 1/
 (Octubre 2010=100)

Sectores	Julio			Enero - Julio		
	2014	2015	Var. %	2014	2015	Var. %
Extractiva 2/	-	-	-	-	-	-
Industria manufacturera	108,3	96,8	-10,7	106,6	101,5	-4,8
Comercio	109,3	108,8	-0,5	108,8	110,1	1,2
Transporte, almacenes y comunicaciones	118,3	129,0	9,0	115,0	129,7	12,8
Servicios 3/	111,1	117,6	5,8	99,2	103,4	4,3
Total	111,9	116,6	4,2	103,5	107,7	4,0

Nota: La información corresponde al primer día de cada mes.

1/ Cifras preliminares.

2/ Conformada por las subramas agricultura, pesca y minería.

3/ Conformada por las subramas servicios prestados a empresas, restaurantes, hoteles, establecimientos financieros, enseñanza, servicios sociales y comunales; y electricidad, gas y agua.

Fuente: MTPE - Encuesta Nacional de Variación del Empleo (ENVME)

Elaboración: BCRP, Sucursal Huancayo. Departamento de Estudios Económicos.

GRÁFICO N° 5
CIUDAD DE HUANCAYO: EMPLEO FORMAL URBANO EN EMPRESAS DE 10 A MÁS TRABAJADORES
 (Variación % respecto a similar mes del año anterior)

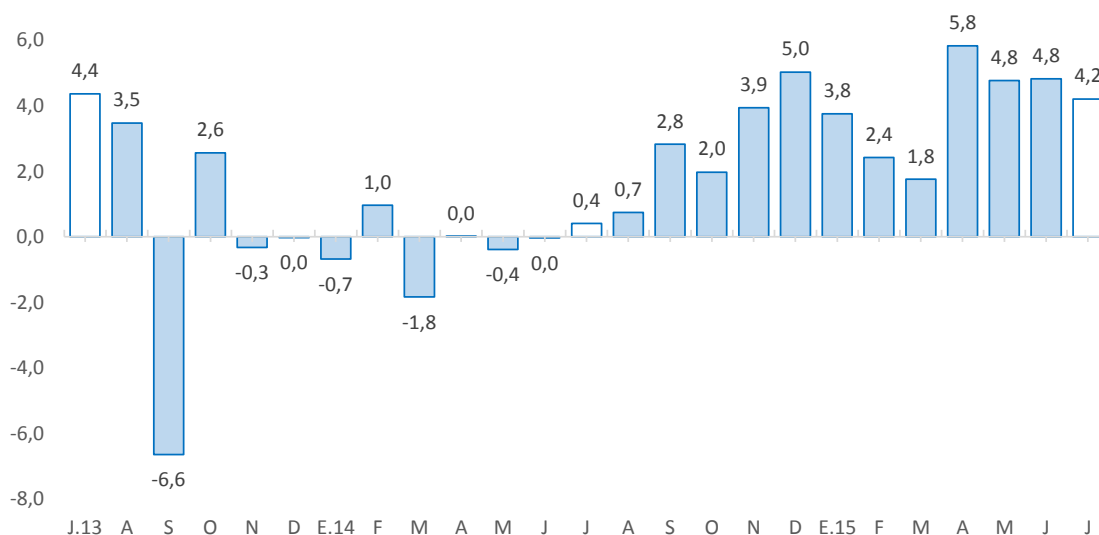

Fuente: Ministerio de Trabajo y Promoción del Empleo.

III. SECTOR EXTERNO

1. Exportaciones

- Al término de julio, los envíos totalizaron US\$ 29 millones, menor en US\$ 26 millones (-47,3 por ciento), debido a los inferiores envíos de productos tradicionales en US\$ 28 millones (-52,1 por ciento); no obstante el incremento de los no tradicionales en US\$ 1 millón (33,3 por ciento); explicado en el primer caso por caída en productos mineros (en US\$ 30 millones o 64,3 por ciento menos), principalmente por los menores envíos de concentrados de cobre y zinc; siendo nulo los envíos de minerales refinados por inconvenientes en la producción de la empresa Doe Run desde julio de 2014. Respecto a los **no tradicionales**, el incremento se explicó por los mayores envíos de productos agropecuarios, principalmente de alcachofas, cacao, jengibre (kion) y maíz.

CUADRO Nº 7
EXPORTACIONES POR GRUPO DE PRODUCTOS 1/
(Valor FOB en millones de US\$)

TIPO	Estructura %		Julio		Enero - Julio		
	2013	2 014	2 015	Var. %	2 014	2 015	Var. %
Productos Tradicionales	95,7	53	25	-52,1	517	443	-14,3
Agropecuario	5,3	6	9	42,5	19	25	33,8
Minero 2/	90,4	47	17	-64,3	498	418	-16,1
Productos No Tradicionales	4,3	3	4	33,3	17	18	8,5
Agropecuarios	3,5	3	4	47,3	11	16	42,7
Pesquero	0,0	0	0	-	0	1 340	011,8
Textil	0,1	0	0	-48,7	0	0	-20,6
Maderas y papeles, y sus manf.	0,1	0	0	-99,9	0	0	15,1
Químicos	0,1	0	0	-100,0	1	0	-100,0
Minerales no metálicos	0,0	0	0	-100,0	0	0	-87,0
Sidero - Metalúrgicos y joyería	0,3	0	0	-100,0	3	0	-100,0
Metal - Mecánicos	0,0	0	0	-99,7	0	0	-84,3
Otros No Tradicionales	0,0	0	0	-93,3	0	0	-84,0
Total Exportaciones	100,0	56	29	-47,3	533	461	-13,6

1/ Cifras Preliminares

2/ Incluye minerales refinados

Fuente: SUNAT.

Elaboración: BCRP, Sucursal Huancayo. Departamento de Estudios Económicos.

- Entre enero y julio, las ventas totalizaron US\$ 461 millones, inferior en US\$ 73 millones (-13,6 por ciento), ante los menores envíos de productos tradicionales en US\$ 74 millones (-14,3 por ciento); no obstante el incremento de los no tradicionales (8,5 por ciento). Respecto a los **tradicionales**, que significaron el 96,1 por ciento del total, la contracción se justificó por la caída en las ventas de productos mineros, principalmente de refinados mineros, ante la nula producción de la empresa Doe Run desde julio de 2014; mientras que el aumento de los **no tradicionales**, se relacionó a cacao, jengibre y maíz, entre los principales.
- Entre enero y julio, los mayores envíos se destinaron a China (36,2 por ciento), Corea del Sur (13,3 por ciento), España (5,9 por ciento) y Canadá (5,6 por ciento). Por productos, sobresalieron los de concentrados de cobre (67,8 por ciento del total exportado), concentrados de plomo (8,9 por ciento), concentrados de zinc (7,4 por ciento), café (5,2 por ciento), oro (3,1 por ciento), jengibre (1,2 por ciento) y cacao (1,2 por ciento), entre los principales.

IV. CRÉDITOS Y DEPÓSITOS ²

1. Créditos

- El crédito en Junín, al término de julio, sumaron S/. 4 124 millones, incrementándose en 8,3 por ciento comparado a igual mes de 2014 y en 0,3 por ciento respecto al mes anterior. Respecto a julio 2014, se explicó por los mayores montos otorgados a personas (9,9 por ciento) y empresas (7,3 por ciento), destacando en el primer caso el incremento observado en créditos hipotecarios (12,9 por ciento), en relación al aumento observado en créditos de consumo (8,8 por ciento). El resultado en créditos hipotecarios se justificó por los mayores montos otorgados por la Banca Múltiple y Cajas Municipales; mientras que el incremento en créditos de consumo se relacionó a las Cajas Rurales, Cajas Municipales, Banco de la Nación y Edpymes. En cuantos a los créditos a empresas, el resultado se asoció al aumento en Agrobanco (café, cacao y piña principalmente), la Banca Múltiple y Cajas Municipales. Respecto al mes previo, el ligero incremento de 0,3 por ciento se explicó por mayores créditos a empresas (0,4 por ciento), sobresaliendo los montos otorgados por Agrobanco, Cajas Municipales y Cajas Rurales
- Por **tipo de moneda**, los créditos estuvieron conformados en un 93,3 por ciento por moneda nacional y en 6,7 por ciento en moneda extranjera, registrándose una tasa de dolarización baja (6,7 por ciento) en comparación al promedio nacional (30,9 por ciento). Respecto de julio 2014 y del mes previo, aumentaron los saldos en moneda nacional (11,9 por ciento y 0,7 por ciento, respectivamente); mientras que disminuyeron en moneda extranjera (-25,1 por ciento -4,2 por ciento, respectivamente). Los saldos en moneda extranjera sumaron US\$ 93 millones, los que calculados a un tipo de cambio contable decrecieron en 14,5 por ciento respecto de julio 2014 (-25,1 por ciento con tipo de cambio fijo).

CUADRO Nº 8
JUNÍN: CRÉDITO DIRECTO
(Saldos en millones de nuevos soles)

	Saldos en millones de nuevos soles		Tasa de crecimiento (%)	
	jun-15	jul-15	Mes	12 Meses
Banco de la Nación 1/	167	167	0,5	6,0
Agrobanco 2/	179	182	1,2	9,7
Banca Múltiple	2 272	2 276	0,2	6,5
Instituciones No Bancarias	1 493	1 500	0,4	11,2
Financieras	442	438	-0,8	-6,4
Cajas Municipales	930	938	0,9	21,1
Cajas Rurales	23	24	4,3	54,7
Edpymes	98	99	0,5	9,7
Total	4 111	4 124	0,3	8,3
Empresas	2 456	2 466	0,4	7,3
Personas	1 655	1 658	0,1	9,9
Consumo	1 193	1 194	0,1	8,8
Hipotecario	463	464	0,2	12,9
MN	3 820	3 846	0,7	11,9
ME	291	278	-4,2	-25,1
ME (Mill. US\$)	98	93	-4,2	-25,1

1/ Considera sólo los créditos de consumo e hipotecario.

2/ No considera los créditos a las demás empresas del sistema financiero

Fuente: Superintendencia de Banca, Seguro y AFP.

Elaboración: BCRP, Sucursal Huancaayo. Departamento de Estudios Económicos.

² Se presentan los saldos de los créditos y depósitos al cierre de operaciones de julio de 2015. Cabe destacar que los saldos de las cuentas expresadas en moneda extranjera se valúan al tipo de cambio constante de diciembre de 2014 (S/. 2,98 por dólar), a fin de aislar el efecto de la valuación cambiaria sobre los saldos en dicha moneda.

- En cuanto a la **composición**, el 59,9 por ciento se dirigió al segmento empresarial, el 29,0 por ciento para consumo y el 11,2 por ciento restante al sector hipotecario.

GRÁFICO Nº 6
JUNÍN: CRECIMIENTO DEL CREDITO DIRECTO
 (Variación % respecto a similar mes del año anterior)

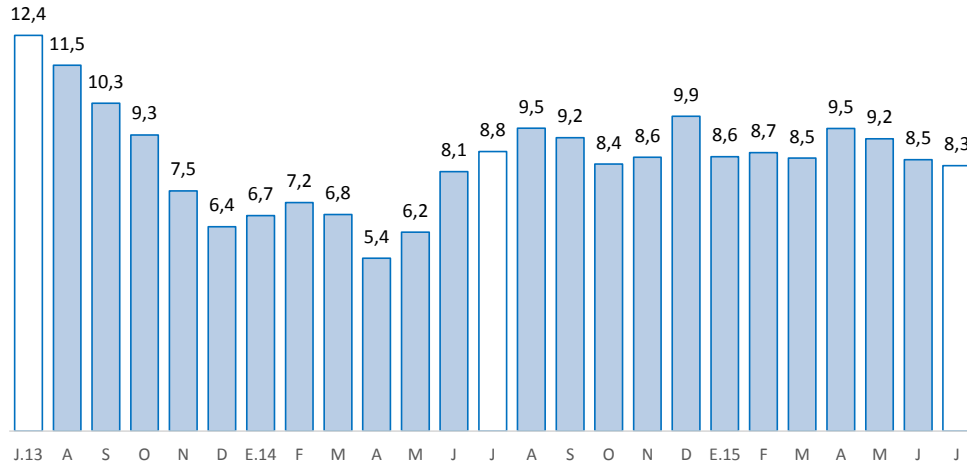

Fuente: Superintendencia de Banca, Seguros y AFP.
 Elaboración: BCRP, Sucursal Huancayo. Departamento de Estudios Económicos.

- Por su parte, la **morosidad** en Junín, correspondiente al mes de junio 2015, fue 4,9 por ciento, superior en 0,7 de punto porcentual a su similar del año pasado; pero inferior en 0,1 de punto porcentual respecto al mes previo. Los mayores ratios se registraron en las Cajas Rurales (8,9 por ciento), por créditos agrícolas y de tipo rural, seguido de la Banca Múltiple (6,0 por ciento) y las Edpymes (4,8 por ciento).

GRÁFICO Nº 7
JUNÍN: TASA DE MOROSIDAD 1/ 2/
 (Porcentaje)

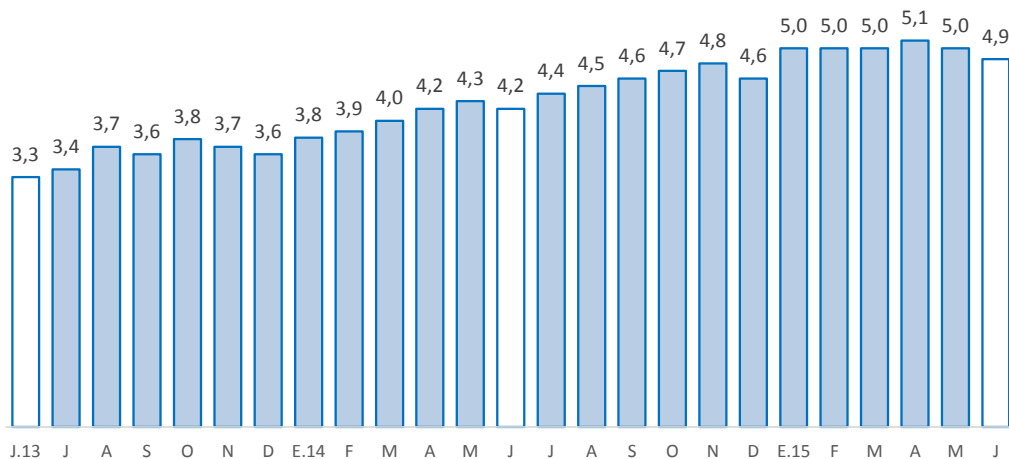

1/ Morosidad = (créditos vencidos + créditos en cobranza judicial) / colocaciones brutas.
 2/ Preliminar

Fuente: Superintendencia de Banca, Seguros y AFP.
 Elaboración: BCRP, Sucursal Huancayo. Departamento de Estudios Económicos.

2. Depósitos

- En julio, los depósitos, que totalizaron S/. 2 561 millones, aumentaron en 9,1 por ciento respecto de julio 2014, y en 2,8 por ciento comparado al mes previo. El incremento interanual se debió a los mayores montos en ahorro (14,2 por ciento) y a plazos (9,0 por ciento), por la oferta de mejores tasas para depósitos a plazo fijo y por CTS, además de existir un mayor requerimiento de liquidez. Respecto al mes previo, el aumento se asoció a los depósitos a la vista (6,8 por ciento) y en ahorro (5,7 por ciento).
- Según **composición**, los depósitos en ahorro concentraron el 42,1 por ciento del total, seguido por los depósitos a plazo (38,3 por ciento) y a la vista (19,6 por ciento).
- Por **tipo de moneda**, los depósitos estuvieron conformados en un 85,1 por ciento por moneda nacional y en 14,9 por ciento por moneda extranjera, registrándose una menor tasa de dolarización (14,9 por ciento) respecto del promedio nacional (41,3 por ciento). Comparado a julio 2014, aumentaron los depósitos en moneda nacional y en moneda extranjera. Los saldos en moneda extranjera sumaron US\$ 128 millones, los que calculados con un tipo de cambio contable crecieron en 23,1 por ciento comparado a julio 2014 (sólo 8,0 por ciento con tipo de cambio fijo).

CUADRO Nº 9
JUNÍN: DEPÓSITOS
(Saldos en millones de nuevos soles)

	Saldos en millones de nuevos soles		Tasa de crecimiento (%)	
	jun-15	jul-15	Mes	12 Meses
Banco de la Nación	436	456	4,8	3,3
Banca Múltiple	1 221	1 258	3,0	9,3
Instituciones No Bancarias	835	846	1,3	12,2
Financieras	81	82	1,7	6,7
Cajas Municipales	740	749	1,2	12,0
Cajas Rurales	14	15	5,6	77,7
TOTAL	2 492	2 561	2,8	9,1
Vista	469	501	6,8	-0,5
Ahorro	1 020	1 078	5,7	14,2
A plazo	1 004	982	-2,2	9,0
MN	2 111	2 180	3,3	9,3
ME	381	381	0,0	8,0
ME (Mill. US\$)	128	128	0,0	8,0

Fuente: Superintendencia de Banca, Seguro y AFP.

Elaboración: BCRP, Sucursal Huancayo. Departamento de Estudios Económicos.

GRÁFICO Nº 8
JUNÍN: CRECIMIENTO DE LOS DEPÓSITOS
 (Variación % respecto a similar mes del año anterior)

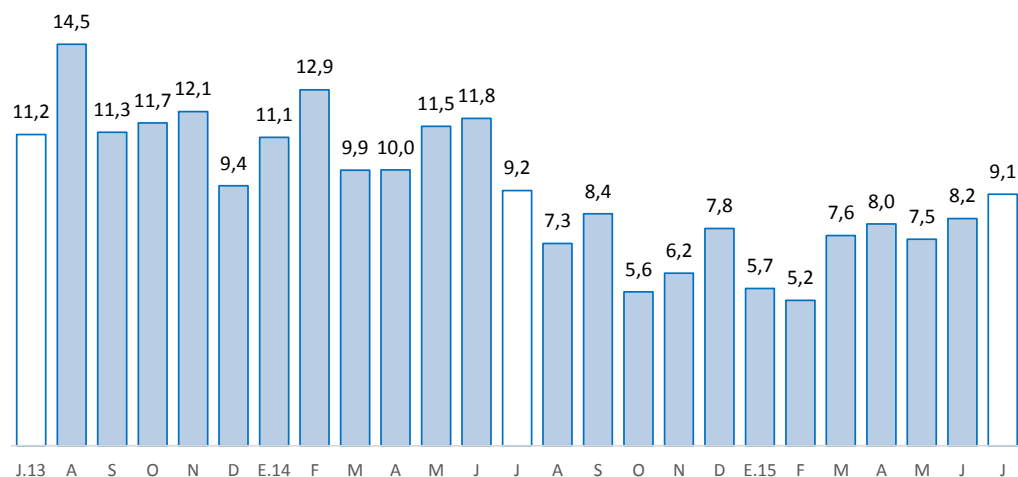

Fuente: Superintendencia de Banca, Seguros y AFP.
 Elaboración: BCRP, Sucursal Huancayo. Departamento de Estudios Económicos

V. EJECUCIÓN PRESUPUESTAL

1. Gasto corriente no financiero

- La ejecución presupuestal del gasto corriente no financiero, neto de transferencias intergubernamentales, en julio (S/. 196 millones), se redujo en S/. 33 millones (-17,3 por ciento de variación real) respecto de similar mes del año anterior, debido a menores gastos en los tres niveles de gobierno, principalmente en el Gobierno Regional, explicado en general por menores gastos en personal y obligaciones sociales, y compras de bienes y servicios.
- Entre enero y julio, sumó S/. 1 191 millones, superior en S/. 42 millones (0,5 por ciento en términos reales), ante mayores gastos en los gobiernos Central y Regional (S/. 47 millones y S/. 9 millones más, respectivamente). En ambos casos, el incremento se sustentó en los pagos de remuneraciones y obligaciones sociales, y por compras de bienes y servicios.

CUADRO Nº 10
GASTO CORRIENTE NO FINANCIERO 1/ 2
 (Millones de nuevos soles)

	Julio			Enero - Julio		
	2 014	2 015	Var.% real	2 014	2 015	Var.% real
Gobierno Nacional	85	76	-13,2	468	516	6,7
Gobierno Regional	109	88	-22,1	505	514	-1,4
Gobiernos locales	35	31	-12,1	175	161	-10,8
Total	229	196	-17,3	1 149	1 191	0,5

1/ Información actualizada al 31 de julio de 2015.

2/ Neto de transferencias intergubernamentales. Comprende pensiones y otros gastos corrientes.

Fuente: Ministerio de Economía y Finanzas

Elaboración: BCRP, Sucursal Huancayo. Departamento de Estudios Económicos

2. Inversión pública

- La inversión pública en Junín, correspondiente a los tres niveles de gobierno, totalizó en julio S/. 91 millones, inferior en S/. 10 millones (-13,2 por ciento menos en términos reales) ante mayores gastos en todos los niveles de gobierno, siendo mayor la reducción en el Gobierno Nacional (S/. 4 millones o 20,1 por ciento menos). En el conjunto de los tres niveles de gobierno, las reducciones se registraron en los sectores de educación (S/. 16,8 millones menos), agropecuaria (S/. 3,1 millones menos), y cultura y deporte (S/. 1,4 millones de reducción).
- Entre enero y julio, acumuló una ejecución de S/. 385 millones, inferior en S/. 29 millones (-9,9 por ciento en términos reales), ante menores inversiones en el Gobierno Regional (S/. 29 millones o 25,4 por ciento menos) y las municipalidades (S/. 25 millones o 16,1 por ciento menos). En los tres niveles de gobierno, los inferiores montos devengados se encontraron en salud (S/. 30,2 millones menos), energía (S/. 9,0 millones menos), cultura y deporte (S/. 8,8 millones de reducción), y transportes (S/. 5,2 millones menos).

CUADRO Nº 11
INVERSIÓN PÚBLICA 1/ 2/
(Millones de nuevos soles)

	Julio			Enero - Julio		
	2 014	2 015	Var.% real	2 014	2 015	Var.% real
Gobierno Nacional	23	19	-20,1	101	126	20,9
Gobierno Regional	26	23	-15,3	127	98	-25,4
Gobiernos locales	52	49	-9,1	186	161	-16,1
Total	101	91	-13,2	414	385	-9,9

1/ Información actualizada al 31 de julio de 2015.

2/ Comprende la adquisición de activos no financieros

Fuente: Ministerio de Economía y Finanzas

Elaboración: BCRP, Sucursal Huancayo. Departamento de Estudios Económicos.

GRÁFICO Nº 9
CRECIMIENTO DE LA INVERSIÓN PÚBLICA
(Variación % real)

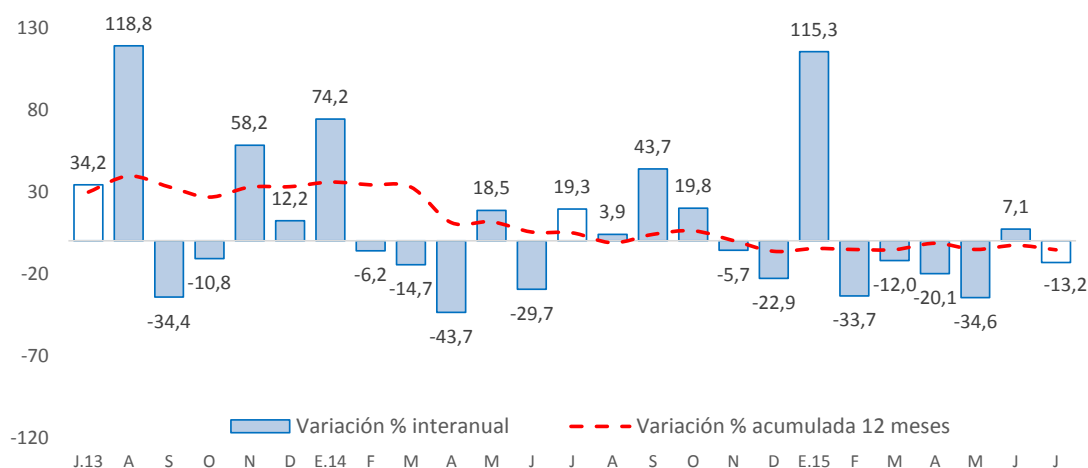

Fuente: Ministerio de Economía y Finanzas

- En cuanto a la inversión pública, entre enero y julio 2015 se ejecutó en Junín el 31,6 por ciento de su Presupuesto Institucional Modificado (PIM), que sumó en el avance S/. 1 217,6 millones. El Gobierno Nacional registró un avance del 33,3 por ciento, seguido por el Gobierno Regional (31,7 por ciento) y los municipios (30,4 por ciento).

Principales proyectos

- Entre los principales proyectos que se ejecutaron entre enero y julio de 2015, destacaron en el Gobierno Nacional: “Mejoramiento de la carretera Satipo - Mazamari - Pangoa – Puerto Ocopa”, con un gasto de S/. 43,5 millones; “Construcción del puente Puerto Ocopa y accesos”, con un gasto de S/. 21,5 millones; y la “Rehabilitación y remodelación de la infraestructura educativa y equipamiento de la institución educativa Joaquín Capelo, provincia de Chanchamayo, distrito de Chanchamayo” con un monto devengado de S/. 5,8 millones en el avance.
- En el Gobierno Regional, “Mejoramiento de la capacidad resolutive del hospital Daniel Alcides Carrión de Huancayo”, con un gastó de S/. 35,8 millones; “Recuperación de los servicios de educación primaria y secundaria de la institución educativa emblemática Santa Isabel, distrito Huancayo, provincia Huancayo”, con S/. 21,1 millones; y la “Implementación del Instituto Regional de Enfermedades Neoplásicas de la Macro Región del Centro del Perú” con S/. 16,9 millones.
- En los gobiernos locales, la “Instalación mejoramiento y ampliación integral de los servicios de agua potable y alcantarillado en los anexos de Maravilca, Chimpamarca, Hualianta, Paccha y centro urbano de Matahuasi, distrito de Matahuasi - Concepción”, con S/. 5,5 millones; el “Mejoramiento e implementación de la institución educativa integrada N 31511 Lorenzo Alcalá Pomalaza, distrito de Concepción”, con S/. 4,6 millones; y el “Mejoramiento integral de la infraestructura educativa e implementación de la institución educativa José Carlos Mariátegui, Pichanaqui, Chanchamayo”, con S/. 4,4 millones.

VI. ANEXOS

ANEXO 1

JUNÍN: PRODUCCIÓN AGROPECUARIA 1/

(En toneladas métricas)

CULTIVOS	2 014						2 015							CULTIVOS
	JUL	AGO	SET	OCT	NOV	DIC	ENE	FEB	MAR	ABR	MAY	JUN	JUL	
AGRÍCOLA														AGRÍCOLA
CONSUMO INTERNO														CONSUMO INTERNO
Ajo	909	317	10	44	0	0	0	0	0	26	348	1 491	1 064	Ajo
Arroz Cáscara	386	68	100	85	0	20	14	94	331	1 118	1 405	1 080	220	Arroz Cáscara
Arveja Grano Seco	24	7	7	5	2	0	0	0	2	31	843	1 178	27	Arveja Grano Seco
Arveja Grano Verde	1 348	1 819	1 619	827	1 253	1 880	3 760	4 203	4 591	4 823	2 915	1 123	1 375	Arveja Grano Verde
Cebada Grano	5 875	750	56	0	0	0	0	0	0	0	1 386	14 121	7 179	Cebada Grano
Cebolla	614	890	629	525	437	551	561	519	814	1 253	907	743	675	Cebolla
Espinaca	753	838	573	855	874	1 381	1 387	953	697	580	1 248	922	1 019	Espinaca
Frijol Grano Seco	1 061	877	302	266	184	242	408	290	279	325	482	537	906	Frijol Grano Seco
Haba Grano Seco	161	0	0	0	0	0	0	0	0	41	1 252	2 097	272	Haba Grano Seco
Haba Grano Verde	192	397	542	429	639	936	1 112	2 291	3 622	5 150	2 825	382	203	Haba Grano Verde
Lechuga	633	591	2	466	633	835	654	535	451	390	475	686	434	Lechuga
Maíz Amiláceo	2 156	646	0	0	0	0	0	0	0	175	4 631	10 372	3 004	Maíz Amiláceo
Maíz Choclo	95	493	266	0	35	907	4 110	9 344	14 118	39 436	12 923	155	110	Maíz Choclo
Mandarina	9 362	5 603	2 518	449	236	190	1 158	1 832	3 049	6 626	8 950	9 698	9 641	Mandarina
Mashua	82	41	0	0	0	0	0	0	6	402	1 524	1 214	115	Mashua
Naranja	30 329	19 270	16 446	19 883	21 628	20 464	21 224	18 185	18 626	20 756	24 496	29 042	30 732	Naranja
Oca	146	36	0	0	0	0	0	0	0	759	1 507	899	156	Oca
Olluco	1 035	286	0	0	0	182	251	795	1 542	3 677	5 039	4 297	999	Olluco
Palta	586	570	929	4 084	4 731	5 905	5 054	2 964	2 570	2 411	1 859	738	637	Palta
Papa	22 041	4 729	1 160	3 687	3 709	14 020	27 511	25 803	41 929	82 967	93 057	91 070	32 252	Papa
Papaya	829	704	875	1 013	1 061	1 293	1 007	925	922	967	942	917	859	Papaya
Piña	23 226	20 182	22 525	25 162	27 649	28 232	33 157	32 703	32 316	35 498	32 931	29 747	27 808	Piña
Plátano	15 374	13 803	14 895	17 042	17 065	17 652	18 513	14 925	16 789	17 700	17 606	16 064	16 036	Plátano
Yuca	4 540	5 145	6 699	9 240	9 683	9 135	7 248	6 016	6 102	6 013	5 982	5 650	4 316	Yuca
Zanahoria	1 694	1 442	906	809	991	2 338	4 025	5 423	5 815	5 417	4 987	2 799	1 636	Zanahoria
Zapallo	75	51	89	102	141	110	320	523	392	332	288	179	67	Zapallo
Otros Cons. Interno	14 877	9 345	8 634	9 014	9 775	10 410	11 036	11 576	12 314	12 756	14 796	23 959	16 334	Otros Cons. Interno
INDUSTRIAL Y/O EXP.														INDUSTRIAL Y/O EXP.
Cacao	1 927	1 136	886	525	308	206	169	336	1 266	1 956	2 599	2 669	2 844	Cacao
Café	1 339	302	0	0	0	0	0	1 459	5 115	9 066	9 863	9 525	2 672	Café
Maíz A. Duro	144	901	661	419	365	409	1 816	3 611	4 210	3 256	1 131	151	88	Maíz A. Duro
Otros Industrial y/o Exp.	4	37	37	17	4	0	0	0	0	0	0	0	4	Otros Industrial y/o Exp.
PECUARIO														PECUARIO
CARNE 2/														CARNE 2/
Carne Ave	754,4	747,4	683,9	803,6	817,3	831,2	879,3	814,7	776,5	637,2	674,2	699,1	781,5	Carne Ave
Carne Ovino	222,5	217,5	216,5	216,1	217,5	221,0	241,3	239,1	229,6	231,2	238,1	246,4	243,6	Carne Ovino
Carne Porcino	300,1	291,7	299,9	303,2	308,9	342,9	295,4	284,1	288,6	290,6	303,2	304,4	319,5	Carne Porcino
Carne Vacuno	711,9	682,4	682,5	679,5	690,9	722,7	658,3	729,6	737,5	737,0	742,7	754,6	777,3	Carne Vacuno
Carne Caprino	2,7	2,9	3,0	3,1	3,0	3,3	3,0	3,1	3,2	3,2	3,3	3,5	3,1	Carne Caprino
Carne Alpaca	23,0	22,4	21,8	21,9	22,8	25,5	20,0	20,5	20,3	20,5	21,5	21,9	22,2	Carne Alpaca
Carne Llama	17,3	16,6	16,6	16,6	17,2	18,6	14,9	15,6	15,2	17,1	15,9	16,4	16,9	Carne Llama
Huevo	91,8	91,5	94,6	101,9	110,0	116,1	116,4	117,5	98,8	95,6	92,9	96,8	96,4	Huevo
Leche	3 956,1	3 858,4	3 752,9	3 835,6	3 789,9	3 903,4	3 963,8	3 727,8	4 084,1	3 848,1	4 052,6	4 135,5	4 215,0	Leche
Lana	0,0	0,0	0,0	0,0	0,0	0,0	64,4	395,9	529,6	162,6	15,0	0,0	0,0	Lana
FIBRA														FIBRA
Fibra de Alpaca	0,0	0,0	7,9	66,3	57,3	8,0	0,0	0,0	0,0	0,0	0,0	0,0	0,0	Fibra de Alpaca
Fibra de Llama	0,0	0,0	0,0	25,3	22,8	3,9	0,0	0,0	0,0	0,0	0,0	0,0	0,0	Fibra de Llama

1/ Cifras preliminares

2/ Peso Neto, no de animales en pie.

FUENTE: MINAGRI

ELABORACIÓN: BCRP. Sucursal Huancayo. Departamento de Estudios Económicos.



ANEXO 2

JUNÍN: PRODUCCIÓN MINERA METÁLICA 1/
(Contenido Fino)

Producción Metálica Concentración	2 014						2 015							Producción Metálica Concentración
	JUL	AGO	SET	OCT	NOV	DIC	ENE	FEB	MAR	ABR	MAY	JUN	JUL	
COBRE (TMF)	9 864	9 475	6 235	10 458	10 236	10 017	12 839	10 584	17 376	15 351	16 096	20 131	18 989	COBRE (TMF)
PLOMO (TMF)	3 588	4 670	3 817	3 541	3 338	4 546	3 342	3 168	4 120	3 413	3 637	4 265	3 525	PLOMO (TMF)
ZINC (TMF)	23 559	24 893	20 636	22 829	22 077	22 870	21 914	21 569	22 576	22 166	24 190	22 722	23 262	ZINC (TMF)
PLATA (Kg.f)	63 491	65 635	56 594	61 853	56 931	67 032	62 988	56 276	75 074	66 676	65 069	70 695	67 380	PLATA (Kg.f)
ORO (Grm.f)	61 366	54 093	61 616	64 025	63 152	64 498	52 110	60 414	57 315	69 121	60 971	62 925	69 340	ORO (Grm.f)
MOLIBDENO (TMF)	96	88	128	96	126	111	202	124	159	162	243	281	194	MOLIBDENO (TMF)

1/ Cifras preliminares.

FUENTE: MINEM

ELABORACIÓN: BCRP. Sucursal Huancayo. Departamento de Estudios Económicos.



ANEXO 3

JUNÍN: PRODUCCIÓN MANUFACTURERA 1/
(índice 1994 = 100)

DESCRIPCIÓN	2 014						2 015						DESCRIPCIÓN	
	JUL	AGO	SET	OCT	NOV	DIC	ENE	FEB	MAR	ABR	MAY	JUN		JUL
I. MANUFACTURA PRIMARIA	0	0	0	0	0	0	0	0	0	0	0	0	0	I. MANUFACTURA PRIMARIA
Refinación de metales	0	0	0	0	0	0	0	0	0	0	0	0	0	Refinación de metales
Cobre refinado	0	0	0	0	0	0	0	0	0	0	0	0	0	Cobre refinado
Plomo refinado	0	0	0	0	0	0	0	0	0	0	0	0	0	Plomo refinado
Zinc refinado	0	0	0	0	0	0	0	0	0	0	0	0	0	Zinc refinado
Plata refinada	0	0	0	0	0	0	0	0	0	0	0	0	0	Plata refinada
Zinc en polvo	0	0	0	0	0	0	0	0	0	0	0	0	0	Zinc en polvo
Trióxido de arsénico	0	0	0	0	0	0	0	0	0	0	0	0	0	Trióxido de arsénico
Bismuto	0	0	0	0	0	0	0	0	0	0	0	0	0	Bismuto
Otros 2/	0	0	0	0	0	0	0	0	0	0	0	0	0	Otros 2/
II. MANUFACTURA NO PRIMARIA	242	254	271	270	262	236	224	198	217	219	212	224	231	II. MANUFACTURA NO PRIMARIA
A. Alimentos	344	260	368	382	348	261	258	293	324	310	332	366	374	A. Alimentos
Condimentos	371	272	403	411	377	281	285	312	358	345	360	400	410	Condimentos
Galletas	203	197	182	227	196	155	114	193	146	122	186	191	181	Galletas
B. Productos Químicos	4	3	2	2	3	1	1	2	1	2	1	0	1	B. Productos Químicos
Plásticos	179	131	86	93	139	56	56	62	31	86	31	19	37	Plásticos
Acido sulfúrico	0	0	0	0	0	0	0	0	0	0	0	0	0	Acido sulfúrico
Sulfato de cobre	0	0	0	0	0	0	0	0	0	0	0	0	0	Sulfato de cobre
Sulfato de zinc	0	0	0	0	0	0	0	0	0	0	0	0	0	Sulfato de zinc
Otros 3/	0	0	0	0	0	0	0	0	0	0	0	0	0	Otros 3/
C. Minerales No Metálicos	283	299	317	315	306	278	263	231	253	255	247	260	268	C. Minerales No Metálicos
Cemento	283	299	317	315	306	278	263	231	253	255	247	260	268	Cemento
TOTAL	37	39	42	41	40	36	34	30	33	34	33	34	35	TOTAL

1/ Cifras preliminares. A precios de 1994

2/ Oro, Selenio, Teluro, Arsénico, Antimonio, entre otros.

3/ Oleum 105,62%.

FUENTE: Empresas manufactureras

ELABORACIÓN: BCRP. Sucursal Huancayo. Departamento de Estudios Económicos.



ANEXO 4

JUNÍN: PRODUCCIÓN MANUFACTURERA 1/
(Variación Porcentual Real)

DESCRIPCIÓN	2 014						2 015							DESCRIPCIÓN
	JUL	AGO	SET	OCT	NOV	DIC	ENE	FEB	MAR	ABR	MAY	JUN	JUL	
I. MANUFACTURA PRIMARIA	-100,0	-100,0	-100,0	-100,0	-100,0	-100,0	-100,0	-100,0	-100,0	-100,0	-100,0	-100,0	-	I. MANUFACTURA PRIMARIA
Refinación de metales	-100,0	-100,0	-100,0	-100,0	-100,0	-100,0	-100,0	-100,0	-100,0	-100,0	-100,0	-100,0	-	Refinación de metales
Cobre refinado	-	-	-	-	-	-	-	-	-	-	-	-	-	Cobre refinado
Plomo refinado	-100,0	-100,0	-100,0	-100,0	-100,0	-100,0	-100,0	-100,0	-100,0	-100,0	-100,0	-	-	Plomo refinado
Zinc refinado	-100,0	-100,0	-100,0	-100,0	-100,0	-100,0	-100,0	-100,0	-100,0	-100,0	-	-	-	Zinc refinado
Plata refinada	-100,0	-100,0	-100,0	-100,0	-100,0	-100,0	-100,0	-100,0	-100,0	-100,0	-	-	-	Plata refinada
Zinc en polvo	-	-	-	-	-	-	-	-	-	-	-	-	-	Zinc en polvo
Trióxido de arsénico	-	-	-	-	-	-	-	-	-	-	-	-	-	Trióxido de arsénico
Bismuto	-100,0	-100,0	-100,0	-100,0	-100,0	-100,0	-100,0	-100,0	-100,0	-100,0	-	-	-	Bismuto
Otros 2/	-100,0	-100,0	-100,0	-100,0	-100,0	-100,0	-100,0	-100,0	-100,0	-100,0	-100,0	-	-	Otros 2/
II. MANUFACTURA NO PRIMARIA	-3,0	-3,4	9,5	1,0	-2,0	-8,0	10,9	-6,7	7,0	-3,2	-6,6	-2,4	-4,9	II. MANUFACTURA NO PRIMARIA
A. Alimentos	0,3	-29,7	-1,1	0,6	6,9	32,9	99,5	-30,7	-17,3	-5,0	-6,5	41,4	8,7	A. Alimentos
Condimentos	5,2	-27,5	5,8	6,1	10,9	49,1	104,6	-30,0	-16,2	-1,0	-4,6	39,6	10,8	Condimentos
Galletas	-30,9	-42,5	-43,8	-32,9	-21,7	-34,7	50,3	-36,3	-28,5	-40,1	-22,7	65,0	-11,1	Galletas
B. Productos Químicos	-96,8	-97,7	-98,2	-98,4	-97,6	-98,6	-64,0	-66,7	-79,2	-37,8	-78,7	-90,0	-79,3	B. Productos Químicos
Plásticos	33,5	2,4	-44,0	-45,5	-10,0	-64,0	-64,0	-66,7	-79,2	-37,8	-78,7	-90,0	-79,3	Plásticos
Acido sulfúrico	-100,0	-100,0	-100,0	-100,0	-100,0	-100,0	-	-	-	-	-	-	-	Acido sulfúrico
Sulfato de cobre	-100,0	-100,0	-100,0	-100,0	-100,0	-	-	-	-	-	-	-	-	Sulfato de cobre
Sulfato de zinc	-100,0	-100,0	-100,0	-100,0	-100,0	-100,0	-	-	-	-	-	-	-	Sulfato de zinc
Otros 3/	-	-	-	-	-	-	-	-	-	-	-	-	-	Otros 3/
C. Minerales No Metálicos	1,2	1,6	14,0	5,4	2,0	-5,7	9,9	-5,6	8,0	-3,1	-6,5	-3,2	-5,2	C. Minerales No Metálicos
Cemento	1,2	1,6	14,0	5,4	2,0	-5,7	9,9	-5,6	8,0	-3,1	-6,5	-3,2	-5,2	Cemento
TOTAL	-55,1	-51,7	-46,8	-50,8	-53,4	-56,6	-55,3	-61,1	-56,5	-50,8	-46,9	-3,0	-4,9	TOTAL

1/ Cifras preliminares. A precios de 1994

2/ Oro, Selenio, Teluro, Arsénico, Antimonio, entre otros.

3/ Oleum 105,62%.

FUENTE: Empresas manufactureras

ELABORACIÓN: BCRP. Sucursal Huancayo. Departamento de Estudios Económicos.



ANEXO 5

JUNÍN: EXPORTACIONES FOB POR TIPO DE PRODUCTOS 1/
(Millones US\$)

TIPO	2 014						2 015							TIPO
	JUL	AGO	SET	OCT	NOV	DIC	ENE	FEB	MAR	ABR	MAY	JUN	JUL	
Productos Tradicionales	53	84	57	59	70	57	47	49	64	81	96	80	25	Productos Tradicionales
Agrícolas	6	8	6	7	3	3	1	1	1	1	4	8	9	Agrícolas
Mineros 2/	47	75	50	52	66	54	46	48	63	80	92	72	17	Mineros 2/
Productos No Tradicionales	3	4	4	5	5	4	2	2	2	1	2	4	4	Productos No Tradicionales
Agropecuarios	3	4	4	4	4	3	1	2	2	1	2	3	4	Agropecuarios
Pesqueros	0	0	0	0	0	0	0	0	0	0	0	0	0	Pesqueros
Textiles	0	0	0	0	0	0	0	0	0	0	0	0	0	Textiles
Maderas y papeles, y sus manufacturas	0	0	0	0	0	0	0	0	0	0	0	0	0	Maderas y papeles, y sus manufacturas
Químicos	0	0	0	0	0	0	0	0	0	0	0	0	0	Químicos
Minerales no metálicos	0	0	0	0	0	0	0	0	0	0	0	0	0	Minerales no metálicos
Sidero - metalúrgicos y joyería	0	0	0	0	0	0	0	0	0	0	0	0	0	Sidero - metalúrgicos y joyería
Metal - mecánicos	0	0	0	0	0	0	0	0	0	0	0	0	0	Metal - mecánicos
Otros no tradicionales	0	0	0	0	0	0	0	0	0	0	0	0	0	Otros no tradicionales
TOTAL EXPORTACIONES	56	88	61	63	74	61	49	51	66	82	99	84	29	TOTAL EXPORTACIONES

1/ Cifras Preliminares.

2/ Incluye minerales refinados.

FUENTE: SUNAT

ELABORACIÓN: BCRP. Sucursal Huancayo. Departamento de Estudios Económicos.

ANEXO 6

JUNÍN: EXPORTACIONES FOB DE PRODUCTOS TRADICIONALES 1/
(Millones US\$)

TIPO	2 014						2 015						TIPO	
	JUL	AGO	SET	OCT	NOV	DIC	ENE	FEB	MAR	ABR	MAY	JUN		JUL
AGROPECUARIO	6	8	6	7	3	3	1	1	1	1	4	8	9	AGROPECUARIO
Café														Café
Volumen (TM)	1 377	1 798	1 336	1 492	703	593	226	273	242	351	1 059	2 063	2 052	Volumen (TM)
Valor (Millones US\$)	6	8	6	7	3	3	1	1	1	1	4	8	8	Valor (Millones US\$)
Lana														Lana
Volumen (TM)	0	0	0	0	0	0	0	0	0	0	0	0	0	Volumen (TM)
Valor (Millones US\$)	0	0	0	0	0	0	0	0	0	0	0	0	0	Valor (Millones US\$)
Chancaca														Chancaca
Volumen (TM)	0	0	0	0	0	0	0	0	0	0	0	0	0	Volumen (TM)
Valor (Millones US\$)	0	0	0	0	0	0	0	0	0	0	0	0	0	Valor (Millones US\$)
Pieles														Pieles
Volumen (TM)	0	0	0	0	0	0	0	0	0	0	0	0	46	Volumen (TM)
Valor (Millones US\$)	0	0	0	0	0	0	0	0	0	0	0	0	1	Valor (Millones US\$)
MINEROS	47	75	50	52	66	54	46	48	63	80	92	72	17	MINEROS
Plata														Plata
Volumen (TM)	342	117	0	202	1 493	2 379	94	0	0	0	0	0	1 411	Volumen (TM)
Valor (Millones US\$)	1	0	0	0	5	6	0	0	0	0	0	0	3	Valor (Millones US\$)
Cobre														Cobre
Volumen (TM)	10 254	38 250	31 173	28 613	27 653	24 536	26 888	43 183	58 730	53 416	63 186	50 154	967	Volumen (TM)
Valor (Millones US\$)	14	53	39	37	34	25	28	44	59	56	66	58	1	Valor (Millones US\$)
Plomo														Plomo
Volumen (TM)	1 274	5 714	112	2 411	4 773	194	1 134	541	0	5 412	4 795	528	1 703	Volumen (TM)
Valor (Millones US\$)	3	13	1	5	12	1	2	1	0	15	15	4	4	Valor (Millones US\$)
Zinc														Zinc
Volumen (TM)	30 436	13 279	13 025	13 597	27 156	22 873	19 646	497	0	3 905	9 347	5 149	7 125	Volumen (TM)
Valor (Millones US\$)	12	5	8	5	12	6	13	0	0	3	7	5	6	Valor (Millones US\$)
Otros														Otros
Volumen (TM)	1	1	0	0	0	0	3 004	0	6 146	9 165	7 595	29 864	12 287	Volumen (TM)
Valor (Millones US\$)	0	0	0	0	0	0	1	0	1	2	1	5	2	Valor (Millones US\$)
Minerales Refinados	17	3	2	4	4	16	2	2	3	4	2	1	0	Minerales Refinados
• Plata refinada														• Plata refinada
Volumen (TM)	2	0	0	0	0	0	0	0	0	0	0	0	0	Volumen (TM)
Valor (Millones US\$)	1	0	0	0	0	0	0	0	0	0	0	0	0	Valor (Millones US\$)
• Cobre refinado														• Cobre refinado
Volumen (TM)	0	0	0	0	0	0	0	0	0	0	0	0	0	Volumen (TM)
Valor (Millones US\$)	0	0	0	0	0	0	0	0	0	0	0	0	0	Valor (Millones US\$)
• Plomo refinado														• Plomo refinado
Volumen (TM)	4 561	299	300	300	300	292	0	0	0	0	0	0	0	Volumen (TM)
Valor (Millones US\$)	10	1	1	1	1	1	0	0	0	0	0	0	0	Valor (Millones US\$)
• Zinc refinado														• Zinc refinado
Volumen (TM)	350	100	150	101	250	226	0	0	0	0	0	0	0	Volumen (TM)
Valor (Millones US\$)	1	0	0	0	1	1	0	0	0	0	0	0	0	Valor (Millones US\$)
• Oro refinado														• Oro refinado
Volumen (Kilogramos)	119	70	40	118	81	83	71	75	95	123	81	47	0	Volumen (Kilogramos)
Valor (Millones US\$)	4	2	1	4	2	2	2	2	3	4	2	1	0	Valor (Millones US\$)
• Otros refinados (TM)	0	0	0	0	0	1 394	0	0	0	0	0	0	0	• Otros refinados (TM)
• Otros refinados (mil US\$)	0	0	0	0	0	13	0	0	0	0	0	0	0	• Otros refinados (mil US\$)
TOTAL	53	84	57	59	70	57	47	49	64	81	96	80	25	TOTAL

Y Cifras Preliminares.

FUENTE: SUNAT

ELABORACIÓN: BCRP. Sucursal Huancayo. Departamento de Estudios Económicos.



ANEXO 7

JUNÍN: INGRESOS CORRIENTES DEL GOBIERNO CENTRAL

(Millones de nuevos soles)

	2 014						2 015							
	JUL	AGO	SET	OCT	NOV	DIC	ENE	FEB	MAR	ABR	MAY	JUN	JUL	
I. INGRESOS TRIBUTARIOS	30	35	33	36	31	35	39	30	33	45	28	30	33	I. INGRESOS TRIBUTARIOS
1). Impuesto a la Renta	13	17	17	17	16	17	22	16	19	29	15	13	17	1). Impuesto a la Renta
Personas Naturales	4	5	3	5	4	5	7	4	4	4	4	4	4	Personas Naturales
Personas Jurídicas	9	11	11	12	11	12	14	11	11	11	9	9	12	Personas Jurídicas
Regularización	1	2	2	1	1	1	1	1	5	14	2	1	1	Regularización
2). Impuesto a las Importaciones	0	0	0	0	0	0	0	0	0	0	0	0	0	2). Impuesto a las Importaciones
3). Impuesto General a las Ventas	13	13	12	14	10	13	14	11	10	11	8	12	11	3). Impuesto General a las Ventas
4). Imp. Selectivo al Consumo (ISC)	0	0	0	0	0	0	0	0	0	0	0	0	0	4). Imp. Selectivo al Consumo (ISC)
5). Otros Ingresos Tributarios	4	4	5	5	5	5	3	3	4	5	5	5	5	5). Otros Ingresos Tributarios
II. INGRESOS NO TRIBUTARIOS	1	1	2	2	2	4	1	1	2	1	1	2	1	II. INGRESOS NO TRIBUTARIOS
TOTAL INGRESOS (I + II)	32	35	36	38	34	39	40	32	36	47	29	32	34	TOTAL INGRESOS (I + II)

Fuente: Superintendencia Nacional de Administración Tributaria - SUNAT

Elaboración: BCRP - Sucursal Huancayo.



ANEXO 8

JUNÍN: EJECUCIÓN PRESUPUESTAL DEL GOBIERNO NACIONAL 1/
(Millones de nuevos soles)

	2 014						2 015							
	JUL	AGO	SET	OCT	NOV	DIC	ENE	FEB	MAR	ABR	MAY	JUN	JUL	
GASTOS NO FINANCIEROS	108	99	102	123	95	186	98	80	89	123	81	99	95	GASTOS NO FINANCIEROS
a. GASTOS CORRIENTES	85	83	80	79	54	118	61	70	75	85	66	82	76	a. GASTOS CORRIENTES
1. Personal y Obligaciones Sociales	26	21	21	23	21	30	33	26	28	27	28	29	0	1. Personal y Obligaciones Sociales
2. Pensiones y Otras Prest. Sociales	32	20	33	19	17	37	18	17	18	21	18	18	45	2. Pensiones y Otras Prest. Sociales
3. Bienes y Servicios	21	12	20	15	14	24	9	12	20	13	16	12	17	3. Bienes y Servicios
4. Donaciones y Transferencias 2/	4	0	0	0	0	0	0	0	0	0	0	0	2	4. Donaciones y Transferencias
5. Otros Gastos Corrientes	1	30	5	23	2	27	1	14	10	22	5	23	12	5. Otros Gastos Corrientes
b. GASTOS DE CAPITAL	23	15	22	44	41	68	37	10	14	38	15	17	19	b. GASTOS DE CAPITAL
1. Adquisición de Activos No Financieros	23	14	22	44	39	66	37	10	12	19	15	16	19	1. Adquisición de Activos No Financieros
2. Otros gastos de capital 3/	0	1	0	0	1	3	0	0	2	20	0	1	0	2. Otros gastos de capital

1/ Información actualizada al 31 de julio de 2015.

2/ Neto de transferencias intergubernamentales.

3/ Incluye donaciones y transferencias.

FUENTE: Ministerio de Economía y Finanzas

ELABORACIÓN: BCRP, Sucursal Huancayo. Departamento de Estudios Económicos.



ANEXO 9

JUNÍN: EJECUCIÓN PRESUPUESTAL DEL GOBIERNO REGIONAL 1/

(Millones de nuevos soles)

	2 014						2 015							
	JUL	AGO	SET	OCT	NOV	DIC	ENE	FEB	MAR	ABR	MAY	JUN	JUL	
GASTOS NO FINANCIEROS	136	199	90	87	142	125	81	71	70	96	88	129	111	GASTOS NO FINANCIEROS
a. GASTOS CORRIENTES	109	96	71	73	83	128	71	64	68	71	75	78	88	a. GASTOS CORRIENTES
1. Personal y Obligaciones Sociales	70	59	48	50	54	77	55	49	48	51	53	54	61	1. Personal y Obligaciones Sociales
2. Pensiones y Otras Prest. Sociales	15	12	9	10	9	16	13	9	9	9	11	10	11	2. Pensiones y Otras Prest. Sociales
3. Bienes y Servicios	15	13	13	13	19	26	3	6	11	10	11	14	16	3. Bienes y Servicios
4. Donaciones y Transferencias	0	0	0	0	0	0	0	0	0	0	0	0	0	4. Donaciones y Transferencias
5. Otros Gastos Corrientes	10	12	0	1	1	9	0	0	0	0	0	0	0	5. Otros Gastos Corrientes
b. GASTOS DE CAPITAL	26	103	19	14	59	-3	11	7	3	25	14	51	23	b. GASTOS DE CAPITAL
1. Adquisición de Activos No Financieros	26	103	19	14	59	-3	11	7	3	25	14	16	23	1. Adquisición de Activos No Financieros
2. Otros gastos de capital 2/	0	0	0	0	0	0	0	0	0	0	0	35	0	2. Otros gastos de capital

1/ Información actualizada al 31 de julio de 2015.

2/ Incluye donaciones y transferencias.

FUENTE: Ministerio de Economía y Finanzas

ELABORACIÓN: BCRP, Sucursal Huancayo. Departamento de Estudios Económicos.



ANEXO 10

JUNÍN: EJECUCIÓN PRESUPUESTAL DE LOS GOBIERNOS LOCALES 1/

(Millones de nuevos soles)

	2 014						2 015							
	JUL	AGO	SET	OCT	NOV	DIC	ENE	FEB	MAR	ABR	MAY	JUN	JUL	
GASTOS NO FINANCIEROS	88	49	66	66	65	157	11	25	55	45	45	63	82	GASTOS NO FINANCIEROS
a. GASTOS CORRIENTES	35	25	25	26	24	52	9	19	25	25	25	28	31	a. GASTOS CORRIENTES
1. Personal y Obligaciones Sociales	11	6	7	7	6	12	7	7	7	7	6	6	10	1. Personal y Obligaciones Sociales
2. Pensiones y Otras Prest. Sociales	3	2	2	3	3	4	1	1	2	2	2	3	2	2. Pensiones y Otras Prest. Sociales
3. Bienes y Servicios	18	15	14	14	14	30	2	10	15	15	16	17	17	3. Bienes y Servicios
4. Donaciones y Transferencias	1	1	1	1	1	5	0	0	1	0	0	1	2	4. Donaciones y Transferencias
5. Otros Gastos Corrientes	0	0	0	0	1	1	0	0	0	0	0	1	0	5. Otros Gastos Corrientes
b. GASTOS DE CAPITAL	53	24	41	40	41	104	2	6	30	21	20	35	50	b. GASTOS DE CAPITAL
1. Adquisición de Activos No Financieros	52	23	40	40	41	103	2	6	30	21	20	34	49	1. Adquisición de Activos No Financieros
2. Otros gastos de capital 2/	1	0	1	1	1	1	0	0	0	0	0	1	1	2. Otros gastos de capital

1/ Información actualizada al 31 de julio de 2015.

2/ Incluye donaciones y transferencias.

FUENTE: Ministerio de Economía y Finanzas

ELABORACIÓN: BCRP, Sucursal Huancayo. Departamento de Estudios Económicos



ANEXO 11

JUNÍN: MOROSIDAD 1/
(En porcentajes)

ENTIDADES FINANCIERAS	2 014							2 015						ENTIDADES FINANCIERAS
	JUN	JUL	AGO	SET	OCT	NOV	DIC	ENE	FEB	MAR	ABR	MAY	JUN	
I. BANCA MÚLTIPLE	4,4	4,7	4,9	5,0	5,3	5,4	5,4	5,9	5,9	6,0	6,1	6,1	6,0	I. BANCA MÚLTIPLE
II. INSTITUCIONES NO BANCARIAS														II. INSTITUCIONES NO BANCARIAS
Financieras	4,9	5,2	5,4	5,4	5,7	5,9	5,5	6,1	6,1	6,1	5,9	5,6	4,7	Financieras
Cajas Municipales	4,3	4,2	4,2	4,1	4,1	4,0	3,5	3,8	3,9	3,8	3,7	3,8	3,6	Cajas Municipales
Cajas Rurales	10,2	10,1	9,6	9,2	9,0	8,9	8,3	8,2	8,6	10,2	9,9	9,0	8,9	Cajas Rurales
EDPYMEs	5,3	5,5	5,5	5,5	5,0	4,9	4,5	4,7	4,5	4,4	4,6	4,7	4,8	EDPYMEs
III. ENTIDADES ESTATALES														III. ENTIDADES ESTATALES
Banco de la Nación 2/	1,0	1,0	1,0	1,1	1,0	1,0	1,0	1,0	1,0	1,0	1,0	1,0	1,2	Banco de la Nación 2/
Agrobanco 3/	1,4	1,3	1,2	1,4	1,8	1,8	1,3	1,3	1,3	1,4	1,4	1,4	1,4	Agrobanco 3/
TOTAL	4,2	4,4	4,5	4,6	4,7	4,8	4,6	5,0	5,0	5,0	5,1	5,0	4,9	TOTAL

1/ Cifras preliminares.

2/ Sólo considera los créditos de consumo e hipotecario.

3/ No considera los créditos a las demás empresas del sector.

FUENTE: Superintendencia de Banca, Seguros y AFP

ELABORACIÓN: BCRP, Sucursal Huancayo. Departamento de Estudios Económicos