

BANCO CENTRAL DE RESERVA DEL PERÚ
SUCURSAL HUANCAYO



JUNÍN: Síntesis de Actividad Económica
Junio 2015¹

Departamento de Estudios Económicos

El Banco Central de Reserva del Perú (BCRP) ha considerado presentar un conjunto de indicadores sectoriales de actividad económica con la finalidad de poder realizar el seguimiento del desempeño de la economía departamental. Para el sector real, se ha utilizado el Valor Bruto de Producción a precios del año 2007 para los sectores disponibles. Cabe señalar que a partir de enero 2014, el Instituto Nacional de Estadística (INEI) ha realizado el cambio de año base (de 1994 a 2007) para la construcción del Producto Bruto Interno (PBI) nacional, estando en elaboración la desagregación departamental. En la medida que se publique referida información, el BCRP volvería a elaborar para cada departamento un indicador agregado de actividad económica.

¹ En el presente informe participaron Francisco Callupe Casaño y Miguel Angel Campos Arias.

ÍNDICE

	<i>Página</i>
RESUMEN EJECUTIVO	3
I. ACTIVIDAD PRODUCTIVA.....	5
1. Actividad primaria.....	5
1.1 Sector agropecuario.....	5
1.2 Sector minería.....	7
2. Otros indicadores sectoriales.....	8
2.1 Sector manufactura.....	8
2.2 Sector construcción.....	9
2.3 Arribos a los establecimientos de hospedaje	10
II. ASPECTOS LABORALES.....	11
1. Empleo	11
III. SECTOR EXTERNO.....	12
1. Exportaciones.....	12
IV. CRÉDITOS Y DEPÓSITOS	13
1. Créditos	13
2. Depósitos	15
V. GASTO PÚBLICO NO FINANCIERO (Ejecución Presupuesta).....	16
1. Gasto corriente no financiero.....	16
2. Inversión pública	17
VI. ANEXOS	19



RESUMEN EJECUTIVO

Principales hechos de importancia

- Al término de junio, la minería metálica registró un incremento de 57,9 por ciento, acumulando veintidós meses de crecimiento consecutivo, explicado principalmente por la mayor producción de cobre (121,3 por ciento), a través de la Minera Chinalco que ejecuta el proyecto Toromocho, seguido por los incrementos en plomo, plata, oro y molibdeno. Así mismo, el sector agropecuario registró positivos resultados, incrementándose en el mes en 16,1 por ciento, ante la mayor producción de los sub sectores agrícola y pecuario.
- En cuanto a los otros indicadores de actividad económica en la región, destacó el incremento del crédito directo total (8,5 por ciento); crédito de consumo (8,9 por ciento); crédito hipotecario (13,5 por ciento); los arribos a los establecimientos de hospedaje (11,7 por ciento); los despachos de cemento (1,5 por ciento); la inversión pública (7,1 por ciento); y el empleo formal en las empresas de más de 10 trabajadores en la ciudad de Huancayo (4,8 por ciento). Contrariamente, declinó la producción manufacturera (-3,0 por ciento).

Actividad primaria

- El **sector agropecuario** aumentó en el mes en 16,1 por ciento, ante la mayor oferta de los sub sectores agrícola (17,0 por ciento) y pecuario (7,5 por ciento), explicado en el primer caso por papa, piña, café, naranja, cacao, mandarina, yuca, arveja grano verde, maíz choclo, olluco y plátano; y en el segundo, por leche, huevo y todas las carnes. Entre enero y junio, aumentó 6,3 por ciento ante la mayor oferta de los sub sectores agrícola (6,0 por ciento) y pecuario (8,1 por ciento).
- La **actividad minera**, por veintidós meses consecutivos, mantuvo una tasa de crecimiento positiva, incrementándose en el mes en 57,9 por ciento, debido principalmente a la mayor producción de cobre (121,3 por ciento), ante la mayor oferta de Minera Chinalco que ejecuta el proyecto Toromocho; seguido por el incremento en plomo (15,9 por ciento), plata (20,0 por ciento), oro (12,2 por ciento) y molibdeno (271,8 por ciento). A partir de febrero 2014, se registró por primera vez la producción de molibdeno en Junín a cargo de Minera Chinalco, sumando 281 toneladas en el mes y 1 170 toneladas entre enero y junio. De igual forma, se registró producción de oro por la Minera IRL, desde enero de 2014, sumando 62 925 gramos en el mes y 362 856 gramos en lo que va del año. Entre enero y junio, la actividad minera creció 82,4 por ciento, explicado principalmente por la mayor producción de cobre (221,1 por ciento).

Otros indicadores de actividad económica

- La **producción manufacturera**, a precios de 1994, disminuyó en 3,0 por ciento en junio, acumulando con ello quince meses de resultados adversos, en respuesta al cierre de operaciones de la empresa refinadora de minerales Doe Run (manufactura primaria) a mediados de 2014; además de la caída de la manufactura no primaria (-2,4 por ciento). Entre enero y junio, cayó 49,9 por ciento, influenciado por la nula actividad de la manufactura primaria.
- En junio, los **despachos de cemento** en Junín, a cargo de la empresa UNACEM (plantas de Condorcocha y Atocongo con las marcas Cemento Andino y Sol, respectivamente) aumentaron en 1,5 por ciento, luego de decrecer en el mes previo. El resultado del mes se relacionó a la recuperación de la inversión pública (7,1 por ciento). Entre enero y junio, acumuló una expansión de 1,9 por ciento, ante la mayor inversión privada, habiendo caído la inversión pública en 8,9 por ciento.

- Los **arribos a los establecimientos de hospedaje** aumentaron en junio por segundo mes seguido, creciendo en 11,7 por ciento. El incremento se justificó por la mayor afluencia de visitantes nacionales y extranjeros, ante la culminación de lluvias que afectó el tránsito entre febrero y abril. El crecimiento en los arribos estuvo acompañado por las mayores pernoctaciones (8,6 por ciento), tanto por visitantes nacionales como de extranjeros. Entre enero y junio, se redujo en 3,1 por ciento, con respecto a similar periodo del año anterior, explicado por la menor afluencia de visitantes nacionales, principalmente durante la Semana Santa por problemas en el tránsito de la carretera central.
- El **empleo formal** en las empresas de más de 10 trabajadores en la ciudad de Huancayo creció en 4,8 por ciento durante el mes, con lo que acumuló 12 meses de resultados favorables. El resultado, se asoció a los incrementos registrados en comercio, servicios, y transporte, almacenes y comunicaciones. Entre enero y junio, creció 4,0 por ciento, debido a los aumentos en todas las ramas, con excepción a la de industria manufacturera; destacando transporte, almacenes y comunicaciones (13,5 por ciento); y servicios (4,0 por ciento).
- El **crédito directo total** en la región (S/. 4 111 millones) creció 8,5 por ciento respecto a igual mes del año 2014, impulsado por los mayores incrementos que se orientaron a los rubros de **empresa** (7,4 por ciento), **hipotecario** (13,5 por ciento) y **consumo** (8,9 por ciento). Respecto al mes previo, aumentó en 0,3 por ciento, sustentado en el incremento destinado para consumo (8,3 por ciento) e hipotecario (0,1 por ciento).
- La **inversión pública** en el mes (S/. 66 millones) aumentó en S/. 6 millones (7,1 por ciento de variación real interanual), debido a mayores gastos en los municipios (S/. 7 millones más). Entre enero y junio, se redujo en S/. 19 millones (-8,9 por ciento), por las menores inversiones en el Gobierno Regional y las municipalidades. Respecto a los principales proyectos que se ejecutaron entre enero y junio, sobresalieron: “Mejoramiento de la carretera Satipo – Mazamari - Dv. Pangoa - Puerto Ocopa” con S/. 39,4 millones a cargo del Gobierno Central; el “Mejoramiento de la capacidad resolutive del hospital Daniel Alcides Carrión - Huancayo” con S/. 34,5 millones devengados por el Gobierno Regional; y la “Construcción del puente Puerto Ocopa y accesos” con S/. 20,0 millones a cargo del Gobierno Central.

CUADRO N° 1
OTROS INDICADORES DE ACTIVIDAD ECONÓMICA
 (Variación % respecto a similar mes del año anterior)

	Ene.15	Feb.15	Mar.15	Abr.15	May.15	Jun.15
Producción industrial 1/	↓ -55,3	↓ -61,1	↓ -56,5	↓ -50,8	↓ -46,9	↓ -3,0
Despachos de cemento 1/	↑ 14,5	↓ -8,5	↑ 4,8	↑ 3,8	↓ -3,3	↑ 1,5
Arribos a los establecimientos de hospedaje	↓ -4,9	↓ -8,9	↓ -2,8	↓ -16,8	↑ 5,5	↑ 11,7
Empleo formal urbano 2/	↑ 3,8	↑ 2,4	↑ 1,8	↑ 5,8	↑ 4,8	↑ 4,8
Crédito total 3/	↑ 8,6	↑ 8,7	↑ 8,5	↑ 9,5	↑ 9,2	↑ 8,5
Crédito de consumo 3/	↑ 8,2	↑ 8,6	↑ 7,9	↑ 7,8	↑ 0,6	↑ 8,9
Crédito hipotecario 3/	↑ 15,7	↑ 15,3	↑ 15,8	↑ 15,4	↑ 15,3	↑ 13,5
Inversión pública 1/	↑ 115,3	↓ -33,7	↓ -12,0	↓ -20,1	↓ -34,6	↑ 7,1

1/ En términos reales.

2/ En empresas de 10 a más trabajadores situadas en la ciudad de Huancayo.

3/ En términos nominales.

Fuentes: BCRP - Sucursal Huancayo, UNACEM, MINCETUR, MTPE, SBS y MEF.



I. ACTIVIDAD PRODUCTIVA

1. Actividad primaria

1.1 Sector agropecuario

- La actividad agropecuaria creció 16,1 por ciento en el mes, ante la mayor producción de los sub sectores agrícola (17,0 por ciento) y pecuario (7,5 por ciento). Así mismo, en lo que va del año aumentó en 6,3 por ciento, ante la mayor oferta de las partes agrícola (6,0 por ciento) y pecuaria (8,1 por ciento), atribuido principalmente a la oferta agrícola para el mercado externo y agroindustria.

CUADRO N° 2
SECTOR AGROPECUARIO 1/
(Miles de toneladas)

Subsectores	Estructura Porcentual 2013 /2	Junio			Enero - Junio		
		2 014	2 015	Var. %	2 014	2 015	Var. %
AGRÍCOLA	85,4			17,0			6,0
Orientada al mercado interno 2/	62,8			9,3			1,4
Papa	12,8	84,0	91,0	8,3	360,3	362,5	0,6
Piña	8,4	25,3	29,7	17,5	181,7	196,4	8,1
Naranja	7,4	27,4	29,0	6,2	127,4	132,3	3,9
Plátano	4,7	16,0	16,1	0,6	101,9	101,6	-0,3
Maíz Choclo	3,1	0,0	0,2	615,0	81,0	80,1	-1,1
Yuca	1,7	5,3	5,6	7,0	35,5	37,0	4,2
Mandarina	2,3	9,3	9,7	4,0	29,8	31,3	5,1
Zanahoria	1,0	3,6	2,8	-21,5	31,3	28,5	-9,1
Orientada al mercado externo y agroindustria 2/	22,6			41,5			21,0
Café	18,4	6,3	9,5	50,3	28,6	35,0	22,7
Maíz A. Duro	0,7	0,3	0,2	-48,8	14,7	14,2	-3,5
Cacao	3,5	2,2	2,7	19,5	7,4	9,0	21,3
PECUARIO	14,6			7,5			8,1
Carne de vacuno 3/	3,7	0,7	0,8	11,0	3,9	4,4	12,1
Carne de ave 3/	2,8	0,7	0,7	2,9	4,1	4,5	9,1
Carne de ovino 3/	1,5	0,2	0,2	11,4	1,3	1,4	10,2
Leche	2,7	4,0	4,1	3,7	23,6	23,8	0,8
SECTOR AGROPECUARIO	100,0			16,1			6,3

1/ Cifras preliminares

2/ A precios de 2007.

3/ Peso neto

Fuente: Ministerio de Agricultura y Riego

Elaboración: BCRP, Sucursal Huancayo. Departamento de Estudios Económicos

- En junio, la parte agrícola creció 17,0 por ciento, debido a la mayor producción con destino al mercado interno (9,3 por ciento), y externo y agroindustria (41,5 por ciento), justificado en el primer caso por papa, piña, naranja, mandarina, yuca, arveja grano verde, maíz choclo, olluco y plátano; y en el segundo, por café y cacao. Respecto a papa, se debió a la mayor recuperación de cultivos que fueron afectados por las lluvias de febrero y marzo; en piña, naranja y plátano, por mejores rendimientos; y en maíz choclo y yuca, por adecuados precios de mercado; mientras que en café, se explicó por la recuperación de las cosechas, luego de haber sido menores a las esperadas en los meses previos, toda vez que se espera que la producción de 2015 se recupere de los problemas de “la roya” que afectaron la oferta de 2013 y 2014.

- La producción pecuaria aumentó 7,5 por ciento en junio, debido a la mayor oferta de leche, huevo y todas las carnes; justificado en leche y huevo por mejores precios de mercado y la recuperación de los rendimientos. Entre enero y junio, creció 8,1 por ciento, influenciado por la mayor producción de leche, huevo, lana y todas las carnes con excepción a la de alpaca. Se calcula que la producción actual de leche alcanzaría los 130 mil litros diarios, de los cuales el 65 por ciento se destina al mercado de Lima, concentrándose la mayor oferta en el Valle del Mantaro.
- En cuanto al avance de las siembras, entre agosto y junio, de la actual campaña agrícola (2014-2015), se instalaron 118 836 hectáreas, inferior en 6 900 hectáreas (-5,5 por ciento) comparado a similar periodo de la campaña anterior, justificado por menores instalaciones de cultivos permanentes (10 223 hectáreas o 40,2 por ciento menos); sobresaliendo las reducciones en café (8 959 hectáreas o 53,1 por ciento menos) y cacao (298 hectáreas o 18,7 por ciento menos). Respecto a café y cacao, se justificó por un efecto base, luego que aumentarían en café, 14 362 hectáreas adicionales o 388,7 por ciento más durante la campaña anterior (2013-2014), ante el reemplazo de plantaciones vulnerables a “la roya” (variedades “arábicas”), por otras tolerantes (variedades híbridas, como los “catimores”); mientras que en cacao se justificó por la ampliación de la superficie en producción y sustitución de plantas de café afectadas por “la roya”, al ser su demanda estable y registrar adecuados precios de mercado.

CUADRO N° 3
SUPERFICIE SEMBRADA 1/
(Hectáreas)

	Campaña Agrícola 2/		Variación	
	2013-2014	2014-2015	Absoluta	Porcentual
Cultivos Transitorios	100 331	103 654	3 323	3,3
Papa	20 900	22 341	1 441	6,9
Cebada Grano	10 912	10 639	-273	-2,5
Maíz Amiláceo	8 247	8 182	-65	-0,8
Maca	2 391	6 573	4 182	174,9
Yuca	6 514	6 485	-29	-0,4
Maíz Choclo	6 212	6 177	-35	-0,6
Maíz A. Duro	5 975	5 892	-83	-1,4
Trigo	5 660	5 409	-251	-4,4
Avena Forrajera	4 449	4 512	63	1,4
Quinua	5 384	4 186	-1 198	-22,3
Otros	23 687	23 258	-429	-1,8
Cultivos Permanentes	25 405	15 182	-10 223	-40,2
Café	16 864	7 905	-8 959	-53,1
Piña	2 094	2 193	99	4,7
Plátano	1 578	1 633	55	3,5
Cacao	1 595	1 297	-298	-18,7
Cebada Forrajera	867	827	-40	-4,6
Otros	2 407	1 327	-1 080	-44,9
TOTAL	125 736	118 836	-6 900	-5,5

1/ Cifras preliminares

2/ De agosto a junio

Fuente: Dirección Regional de Agricultura - Junín

Elaboración: BCRP, Sucursal Huancayo. Departamento de Estudios Económicos



1.2 Sector minería

- La actividad minera sumó veintidós meses de crecimiento continuo, aumentando en junio en 57,9 por ciento ante la mayor producción de cobre (121,3 por ciento), principalmente por la producción de la Minera Chinalco en su mina Toromocho, cuya oferta significó el 91,5 por ciento del total producido en el mes; seguido por los incrementos en plomo (15,9 por ciento), plata (20,0 por ciento), oro (12,2 por ciento) y molibdeno (271,8 por ciento). A partir de febrero 2014, se registró por primera vez la producción de molibdeno en Junín a cargo de Minera Chinalco, sumando 281 toneladas en el mes y 1 170 toneladas entre enero y junio.
- Entre enero y junio, creció 82,4 por ciento, influenciado por la mayor producción de cobre (221,1 por ciento), plomo, zinc, plata y molibdeno; explicado en el primer caso, por los resultados en la minera Chinalco (al representar el 89,2 por ciento del total). En lo que va del año, la producción de cobre representó el 47 por ciento del VBP minero a precios de 2007, seguido de zinc (27 por ciento), plata (14 por ciento), molibdeno (6 por ciento) y plomo (4 por ciento). Así mismo, Chinalco, registró en el avance una producción de cobre (82 419 toneladas), zinc (6 526 toneladas), plata (75 645 kilogramos) y molibdeno (1 170 toneladas).

**CUADRO N° 4
SECTOR MINERÍA 1/**

(Variación % real respecto a similar periodo del año anterior)

	Estructura Porcentual 2013 2/	Junio			Enero - Junio		
		2 014	2 015	Var. %	2 014	2 015	Var. %
Cobre (TMF)	7,8	9 096	20 131	121,3	28 765	92 377	221,1
Plomo (TMF)	22,6	3 681	4 265	15,9	19 739	21 946	11,2
Zinc (TMF)	0,0	22 909	22 722	-0,8	118 444	135 136	14,1
Plata (Kg.f)	60,2	58 925	70 695	20,0	315 168	396 777	25,9
Oro (Grm.f)	9,4	56 081	62 925	12,2	365 064	362 856	-0,6
Molibdeno (TMF)	0,0	75	281	271,8	112	1 170	949,0
TOTAL 1/ 2/	100,0			57,9			82,4

1/ Cifras preliminares.

2/ A precios de 2007.

Fuente: Ministerio de Energía y Minas.

Elaboración: BCRP, Sucursal Huancayo, Departamento de Estudios Económicos.

**GRÁFICO N° 1
CRECIMIENTO DE LA PRODUCCIÓN MINERA**
(Variación % real respecto a similar mes del año anterior)

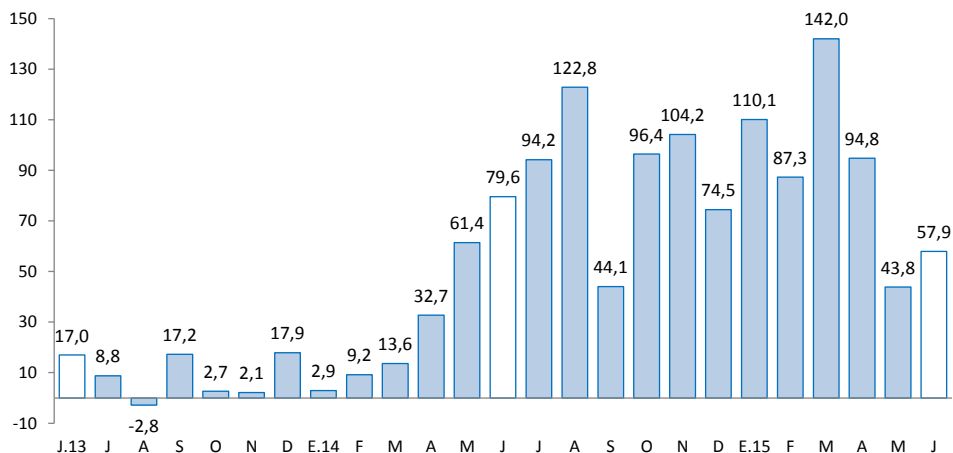

Fuente: MINEM.

Elaboración: BCRP, Sucursal Huancayo, Departamento de Estudios Económicos.

2. Otros indicadores sectoriales

2.1 Sector manufactura

- En junio, a precios de 1994, el desempeño de la actividad manufacturera fue negativa por quince meses seguidos, disminuyendo en el mes en 3,0 por ciento, ante la nula actividad en la manufactura primaria; además de la caída de la no primaria (-2,4 por ciento). En el primer caso, se asoció a la paralización de la empresa Doe Run en el complejo metalúrgico de La Oroya desde julio 2014. Entre enero y junio, cayó 49,9 por ciento, influenciado por los resultados negativos desde enero pasado, principalmente de la manufactura primaria.
- En la **manufactura no primaria**, la reducción de 2,4 por ciento en el mes se relacionó a la menor producción de cemento (-3,2 por ciento) en la planta Condorcocha de la empresa UNACEM; por productos químicos (-90,0 por ciento), ante la nula producción de ácido sulfúrico, sulfato de cobre y sulfato de zinc; contrarrestado parcialmente por el aumento en productos alimenticios (41,4 por ciento). Entre enero y junio, decreció ligeramente en 0,4 por ciento, debido a la mayor producción de cemento, productos químicos y alimentos.

CUADRO N° 5
SECTOR MANUFACTURA 1/
(Variación % real respecto a similar periodo del año anterior)

	Estructura Porcentual 2013 2/	Junio	Enero - Junio
		Var. %	Var. %
MANUFACTURA PRIMARIA	50,5	-100,0	-100,0
Refinación de metales	50,5	-100,0	-100,0
Cobre refinado	0,0	-	-
Plomo refinado	13,1	-	-100,0
Zinc refinado	11,2	-	-100,0
Plata refinada	22,1	-	-100,0
Zinc en polvo	0,0	-	-
Trióxido de arsénico	0,0	-	-
Bismuto	1,0	-	-100,0
Otros 2/	3,0	-100,0	-100,0
MANUFACTURA NO PRIMARIA	49,5	-2,4	-0,4
Alimentos	1,1	41,4	-0,1
Condimentos	1,0	39,6	1,7
Galletas	0,2	65,0	-16,7
Productos Químicos	2,0	-90,0	-70,3
Plásticos	0,0	-90,0	-70,3
Acido sulfúrico	1,6	-	-
Sulfato de cobre	0,1	-	-
Sulfato de zinc	0,2	-	-
Otros 2/	0,0	-	-
Minerales No Metálicos	46,4	-3,2	-0,3
Cemento	46,4	-3,2	-0,3
TOTAL	100,0	-3,0	-49,9

1/ Cifras preliminares.

2/ A precios de 1994.

Fuente: Empresas manufactureras

Elaboración: BCRP, Sucursal Huancayo. Departamento de Estudios Económicos.



GRÁFICO N° 2
CRECIMIENTO DE LA MANUFACTURA NO PRIMARIA
 (Variación % real respecto a similar mes del año anterior)

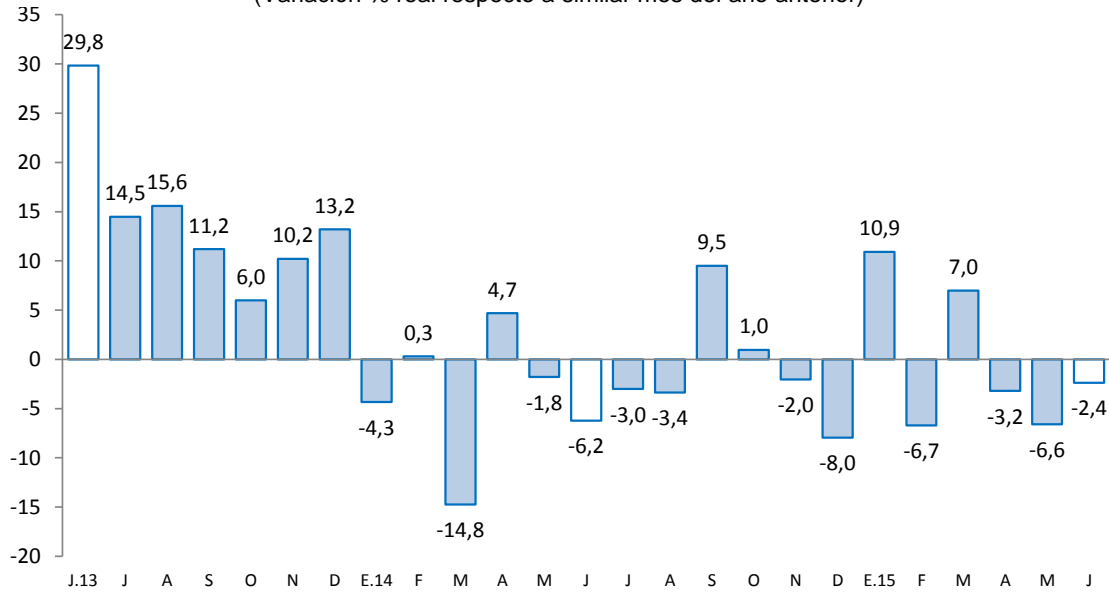

Fuente: Empresas Manufactureras

2.2 Sector construcción

- Los despachos de cemento en Junín, por la empresa UNACEM (plantas Condorcocha y Atocongo con las marcas Cemento Andino y Sol, respectivamente), se recuperaron, al crecer en 1,5 por ciento en el mes, luego de decrecer en el mes previo. El resultado se explicó principalmente por la recuperación en la inversión pública, que aumentó en 7,1 por ciento en el mes, ante el incremento observado en los municipios.

GRÁFICO N° 3
CRECIMIENTO DE LOS DESPACHOS DE CEMENTO
 (Variación % real respecto a similar mes del año anterior)

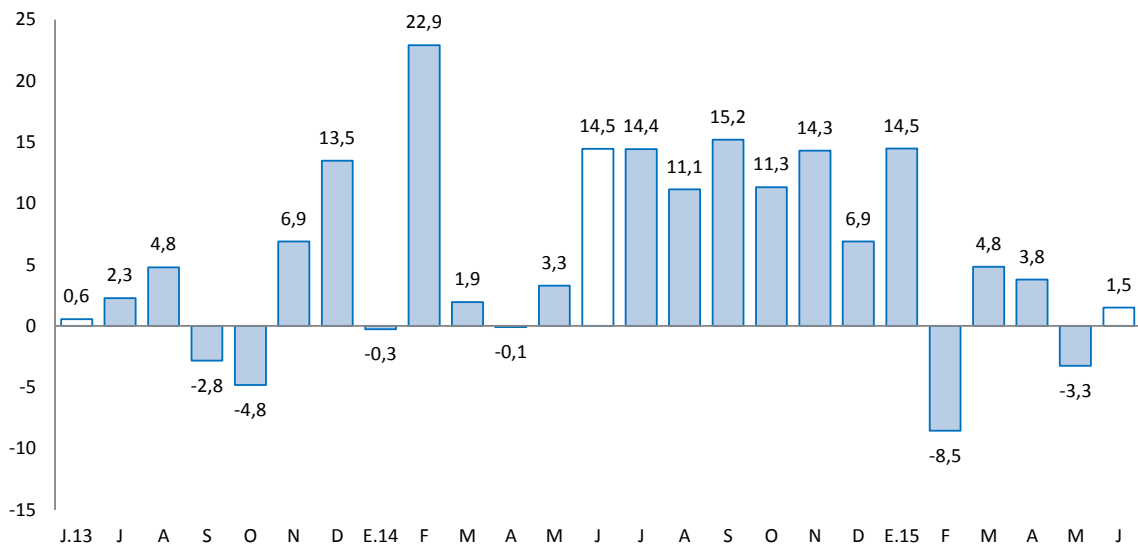

Fuente: BCRP, Sucursal Huancayo en base a información de UNACEM (Plantas Condorcocha y Atocongo).



- Entre enero y junio, aumentó 1,9 por ciento, influenciado por el resultado de enero (14,5 por ciento), marzo y abril, las que se explicaron por la mayor inversión privada, toda vez que la inversión pública entre enero y junio se redujo en 8,9 por ciento, ante los menores montos devengados en el Gobierno Regional y las municipalidades, principalmente en los sectores de salud, energía, cultura y deporte, y saneamiento.
- En julio de 2012, Cementos Lima y Cemento Andino concretaron la fusión por absorción, dando origen a la nueva compañía Unión Andina de Cementos S.A.A. (UNACEM) a partir de diciembre de 2012.

2.3 Arribos a los establecimientos de hospedaje

- El número de arribos a los establecimientos de hospedaje durante el mes (84,1 miles) volvió a crecer, expandiéndose en 11,7 por ciento, ante la mayor afluencia de visitantes nacionales y extranjeros, principalmente al Valle del Mantaro y la Selva Central, por la culminación de la temporada de lluvias, que dificultó el tránsito entre los meses de febrero y abril pasados. Del total de arribos, el 99,3 por ciento fueron nacionales, y en términos de pernoctaciones, el nivel promedio creció 8,6 por ciento en el mes.
- Entre enero y junio, los arribos (479,1 miles) se redujeron en 3,1 por ciento con respecto a similar periodo del año anterior, debido a la menor afluencia de visitantes nacionales (-3,2 por ciento), no obstante el incremento de extranjeros (18,6 por ciento). Del total de arribos, el 99,5 por ciento fueron nacionales, de los cuales el 49 por ciento procedió del propio departamento, seguido de Lima Metropolitana (26 por ciento), Lima provincias (9 por ciento) y Huancavelica (5 por ciento); mientras que en los extranjeros, de los 2 430 visitantes, el 23 por ciento procedió de los Estados Unidos, seguido de España (10 por ciento), Francia (9 por ciento), Alemania (7 por ciento), Brasil (6 por ciento) y Canadá (6 por ciento), entre los principales.

GRÁFICO N° 4
CRECIMIENTO DE ARRIBOS A ESTABLECIMIENTOS DE HOSPEDAJE
 (Variación %)

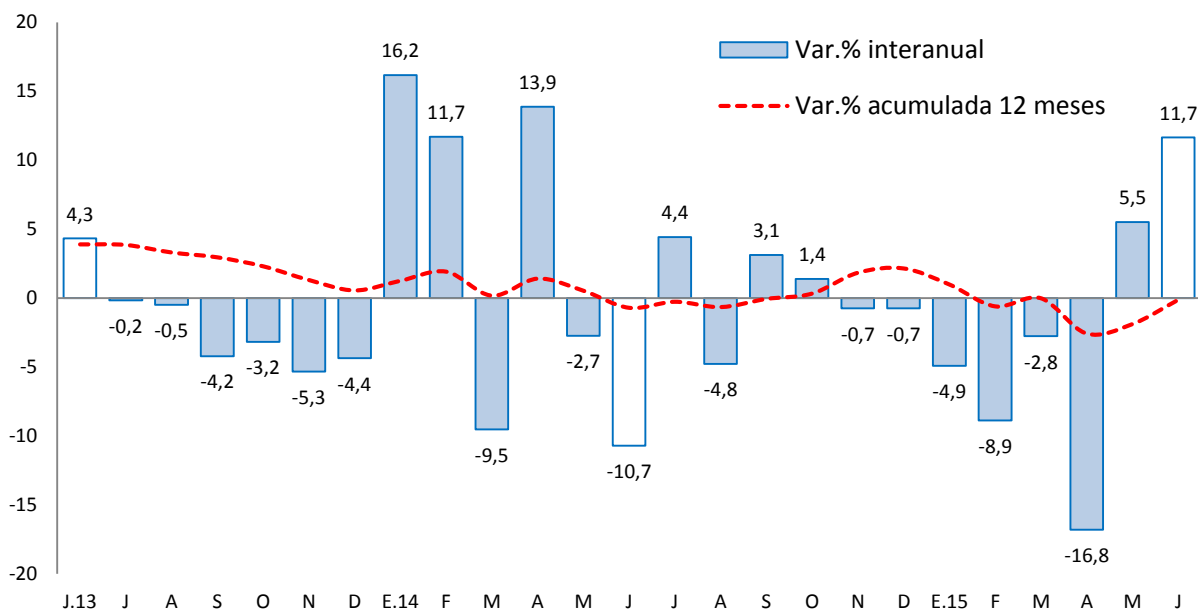

Fuente: Encuesta Mensual a Establecimientos de Hospedaje Temporal - MINCETUR

II. ASPECTOS LABORALES

1. Empleo

- En junio, el empleo en la ciudad de Huancayo, en empresas privadas formales de 10 a más trabajadores, se incrementó en 4,8 por ciento, acumulando doce meses de resultados favorables, ante el incremento en las ramas de comercio (2,7 por ciento); transportes, almacenes y comunicaciones (10,1 por ciento); y servicios (5,5 por ciento).
- Entre enero y junio, creció 4,0 por ciento, ante los aumentos en todas las ramas, con excepción a industria manufacturera, sobresaliendo en transportes, almacenes y comunicaciones (13,5 por ciento), y servicios (4,0 por ciento).

CUADRO N° 6
CIUDAD DE HUANCAYO: ÍNDICE MENSUAL DE EMPLEO EN EMPRESAS
PRIVADAS FORMALES DE 10 Y MÁS TRABAJADORES
POR RAMA DE ACTIVIDAD ECONÓMICA 1/
 (Octubre 2010=100)

Sector	Junio			Enero - Junio		
	2014	2015	Var. %	2014	2015	Var. %
Extractiva 2/	-	-	-	-	-	-
Industria manufacturera	107,6	96,8	-10,0	106,3	102,3	-3,8
Comercio	107,5	110,3	2,7	108,7	110,3	1,5
Transporte, almacenes y comunicaciones	116,7	128,5	10,1	114,4	129,8	13,5
Servicios 3/	112,0	118,2	5,5	97,2	101,0	4,0
Total	112,0	117,4	4,8	102,1	106,2	4,0

Nota: La información corresponde al primer día de cada mes.

1/ Cifras preliminares.

2/ Conformada por las subramas agricultura, pesca y minería.

3/ Conformada por las subramas servicios prestados a empresas, restaurantes, hoteles, establecimientos financieros, enseñanza, servicios sociales y comunales; y electricidad, gas y agua.

Fuente: MTPE - Encuesta Nacional de Variación del Empleo (ENVME)

Elaboración: BCRP, Sucursal Huancayo. Departamento de Estudios Económicos.

GRÁFICO N° 5
CIUDAD DE HUANCAYO: EMPLEO FORMAL URBANO EN EMPRESAS DE 10 A MÁS TRABAJADORES
 (Variación % respecto a similar mes del año anterior)

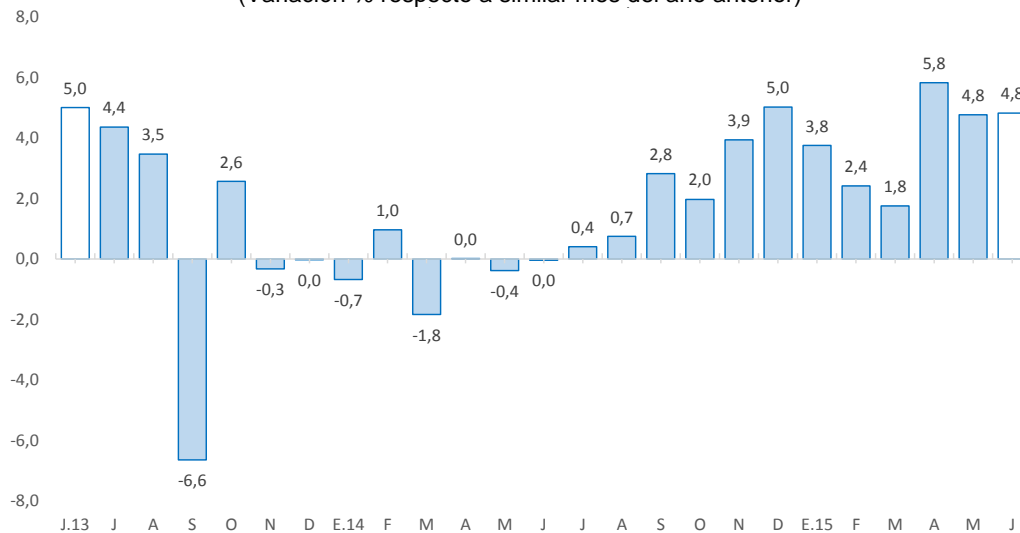

Fuente: Ministerio de Trabajo y Promoción del Empleo.

III. SECTOR EXTERNO

1. Exportaciones

- Al término de junio, los envíos totalizaron US\$ 71 millones, superior en US\$ 6 millones (9,0 por ciento), debido a los mayores envíos de productos tradicionales en US\$ 4 millones (6,8 por ciento); y de los no tradicionales en US\$ 2 millones (71,4 por ciento); explicado en el primer caso por el aumento en las ventas de café (139,3 por ciento), no obstante la ligera reducción en productos mineros (-0,3 por ciento), principalmente por los menores envíos de concentrados de plomo y zinc; siendo nulo los envíos de minerales refinados por inconvenientes en la producción de la empresa Doe Run desde julio de 2014. Respecto a los **no tradicionales**, el incremento se explicó por los mayores envíos de productos agropecuarios, principalmente de alcachofas, cacao, jengibre (kion) y maíz.

CUADRO N° 7
EXPORTACIONES POR GRUPO DE PRODUCTOS 1/
(Valor FOB en millones de US\$)

TIPO	Estructura % 2013	Junio			Enero - Junio		
		2 014	2 015	Var. %	2 014	2 015	Var. %
Productos Tradicionales	95,7	63	67	6,8	464	402	-13,4
Agropecuario	5,3	3	8	139,3	13	16	29,2
Minero 2/	90,4	60	60	-0,3	451	386	-14,6
Productos No Tradicionales	4,3	2	4	71,4	13	14	1,5
Agropecuarios	3,5	2	3	103,0	9	12	40,5
Pesquero	0,0	0	0	-	0	0	189 120,1
Textil	0,1	0	0	75,1	0	0	-33,0
Maderas y papeles, y sus manf.	0,1	0	0	-97,8	0	0	60,5
Químicos	0,1	0	0	-100,0	1	0	-100,0
Minerales no metálicos	0,0	0	0	-93,3	0	0	-86,2
Sidero - Metalúrgicos y joyería	0,3	0	0	-100,0	2	0	-100,0
Metal - Mecánicos	0,0	0	0	-100,0	0	0	-73,1
Otros No Tradicionales	0,0	0	0	-91,4	0	0	-89,8
Total Exportaciones	100,0	65	71	9,0	477	415	-13,0

1/ Cifras Preliminares

2/ Incluye minerales refinados

Fuente: SUNAT.

Elaboración: BCRP, Sucursal Huancayo. Departamento de Estudios Económicos.

- Entre enero y junio, las ventas totalizaron US\$ 415 millones, inferior en US\$ 62 millones (-13,0 por ciento), ante los menores envíos de productos tradicionales en US\$ 62 millones (-13,4 por ciento); no obstante el incremento de los no tradicionales (1,5 por ciento). Respecto a los **tradicionales**, que significaron el 96,7 por ciento del total, la contracción se justificó por las menores ventas de productos mineros, principalmente de refinados mineros, ante la nula producción de la empresa Doe Run desde julio de 2014; mientras que el incremento de los **no tradicionales**, se relacionó a cacao, jengibre, maíz, musgos y líquenes para adornos y madera aserrada, entre los principales.
- Entre enero y junio, los mayores envíos se destinaron a China (36,6 por ciento), Corea del Sur (13,6 por ciento), España (6,5 por ciento) y Canadá (6,1 por ciento). Por productos, sobresalieron los de concentrados de cobre (71,3 por ciento del total exportado), concentrados de plomo (8,9 por ciento), concentrados de zinc (6,7 por ciento), café (3,9 por ciento), oro (3,5 por ciento), jengibre (0,9 por ciento) y cacao (0,9 por ciento), entre los principales.

IV. CRÉDITOS Y DEPÓSITOS ²

1. Créditos

- El crédito en Junín, al término de junio, sumó S/. 4 111 millones, incrementándose en 8,5 por ciento comparado a igual mes de 2014 y en 0,3 por ciento comparado al mes anterior. Respecto a junio 2014, se explicó por Agrobanco (13,4 por ciento), ante las mayores colocaciones a cafetaleros en la Selva Central para reemplazar cafetos afectados por “la roya” y para promoción de nuevos cultivos como cacao; seguido por las Cajas Rurales, ante una política institucional agresiva de incursión a zonas periféricas y por el ingreso de una nueva entidad al mercado en setiembre de 2014 (efecto base); además de las Cajas Municipales, ante la apertura de nuevas agencias, principalmente en el Valle del Mantaro y por la campaña crediticia por fiestas patrias; contrarrestado parcialmente por la reducción en las Financieras (-6,7 por ciento), ante la absorción de Financiera Edificar por Mi Banco a partir de marzo 2015. Respecto al mes previo, el ligero incremento de 0,3 por ciento se explicó por mayores créditos de las Cajas Municipales, ante la intensificación de la campaña por fiestas patrias, además del Banco de la Nación y la Banca Múltiple.
- Por **tipo de moneda**, los créditos estuvieron conformados en un 92,9 por ciento por moneda nacional y en 7,1 por ciento en moneda extranjera, registrándose una tasa de dolarización baja (7,1 por ciento) en comparación al promedio nacional (31,6 por ciento). Respecto de junio 2014 y del mes previo, aumentaron los saldos en moneda nacional (11,7 por ciento y 1,1 por ciento, respectivamente); mientras que disminuyeron en moneda extranjera (-21,1 por ciento -9,0 por ciento, respectivamente). Los saldos en moneda extranjera sumaron US\$ 98 millones, los que calculados a un tipo de cambio contable decrecieron en 10,3 por ciento respecto de junio 2014 (-21,1 por ciento con tipo de cambio fijo).

CUADRO N° 8
JUNÍN: CRÉDITO DIRECTO
(Saldos en millones de nuevos soles)

	Saldos en millones de nuevos soles		Tasa de crecimiento (%)	
	may-15	jun-15	Mes	12 Meses
Banco de la Nación 1/	166	167	0,3	5,7
Agrobanco 2/	180	179	-0,3	13,4
Banca Múltiple	2 269	2 272	0,1	6,7
Instituciones No Bancarias	1 485	1 493	0,6	11,2
Financieras	444	442	-0,6	-6,7
Cajas Municipales	918	930	1,3	21,4
Cajas Rurales	24	23	-2,1	55,8
Edpymes	99	98	-0,1	10,3
Total	4 099	4 111	0,3	8,5
Empresas	2 536	2 456	-3,2	7,4
Personas	1 563	1 655	5,9	10,1
Consumo	1 101	1 193	8,3	8,9
Hipotecario	462	463	0,1	13,5
MN	3 780	3 820	1,1	11,7
ME	319	291	-9,0	-21,1
ME (Mill. US\$)	107	98	-9,0	-21,1

1/ Considera sólo los créditos de consumo e hipotecario.

2/ No considera los créditos a las demás empresas del sistema financiero

Fuente: Superintendencia de Banca, Seguro y AFP.

Elaboración: BCRP, Sucursal Huancayo. Departamento de Estudios Económicos.

² Se presentan los saldos de los créditos y depósitos al cierre de operaciones de junio de 2015. Cabe destacar que los saldos de las cuentas expresadas en moneda extranjera se valúan al tipo de cambio constante de diciembre de 2014 (S/. 2,98 por dólar), a fin de aislar el efecto de la valuación cambiaria sobre los saldos en dicha moneda.



- Por **tipo de crédito**, el 59,7 por ciento se dirigió al segmento empresarial, el 29,0 por ciento para consumo y el 11,3 por ciento restante al sector hipotecario. Comparado a junio 2014, los mayores incrementos se dieron en créditos hipotecarios (13,5 por ciento), seguido por los orientados a consumo (8,9 por ciento) y para empresas (7,4 por ciento).

GRÁFICO Nº 6
JUNÍN: CRECIMIENTO DEL CREDITO DIRECTO
 (Variación % respecto a similar mes del año anterior)

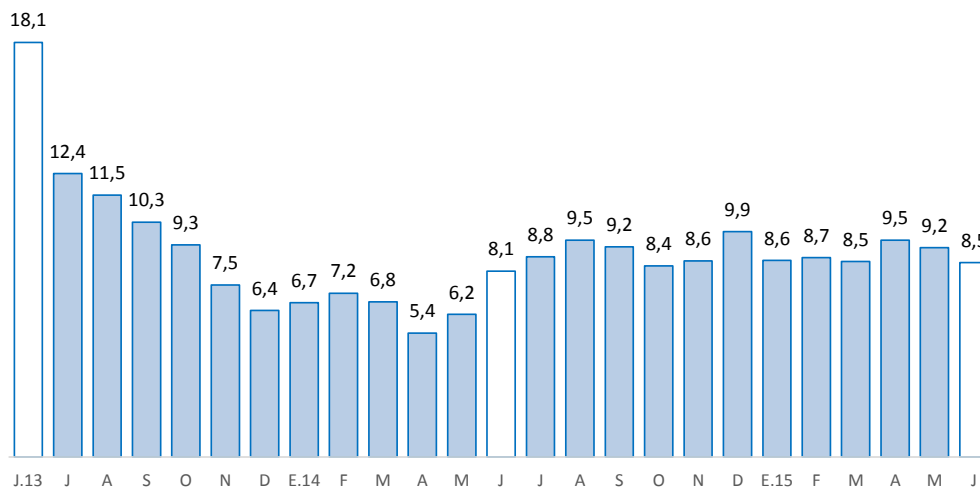

Fuente: Superintendencia de Banca, Seguros y AFP.
 Elaboración: BCRP, Sucursal Huancayo. Departamento de Estudios Económicos.

- Por su parte, la **morosidad** en Junín, correspondiente al mes de mayo 2015, fue 5,0 por ciento, superior en 0,7 de punto porcentual a su similar del año pasado; pero inferior en 0,1 de punto porcentual respecto al mes previo. Los mayores ratios se registraron en las Cajas Rurales (9,0 por ciento), por créditos agrícolas y de tipo rural, seguido de la Banca Múltiple (6,1 por ciento) y las Financieras (5,6 por ciento).

GRÁFICO Nº 7
JUNÍN: TASA DE MOROSIDAD 1/ 2/
 (Porcentaje)

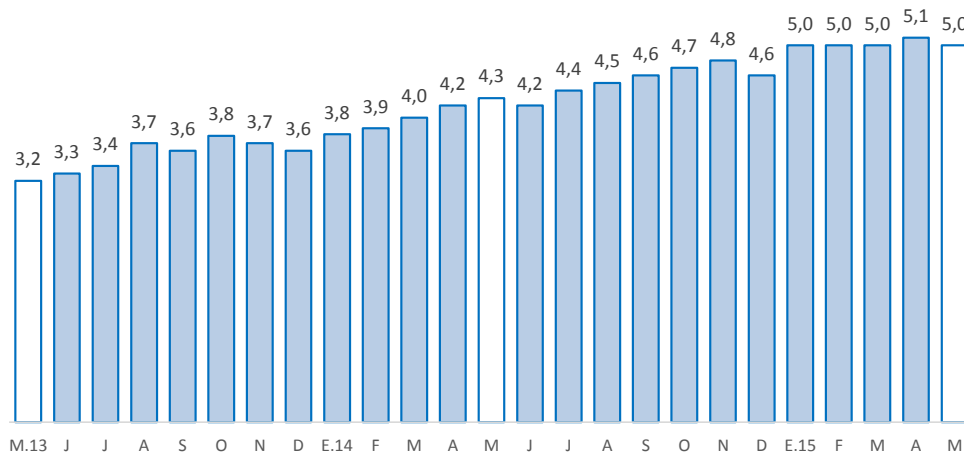

1/ Morosidad = (créditos vencidos + créditos en cobranza judicial) / colocaciones brutas.

2/ Preliminar

Fuente: Superintendencia de Banca, Seguros y AFP.
 Elaboración: BCRP, Sucursal Huancayo. Departamento de Estudios Económicos.

2. Depósitos

- En junio, los depósitos, que totalizaron S/. 2 492 millones, crecieron en 8,2 por ciento respecto de junio 2014, y en 1,5 por ciento comparado al mes previo. El incremento interanual se debió a los resultados del Banco de la Nación, Banca Múltiple, Cajas Municipales, Cajas Rurales y Financieras, por la oferta de mejores tasas para depósitos a plazo fijo y por CTS, además de existir un mayor requerimiento de liquidez. Respecto al mes previo, se asoció a las Cajas Rurales (nuevas empresas) y el Banco de la Nación.
- Por **institución**, destacó la Banca Múltiple con una participación del 49,0 por ciento del total, seguido por las Cajas Municipales con 29,7 por ciento y el Banco de la Nación con 17,5 por ciento, entre los principales.
- Por **tipo de moneda**, los depósitos estuvieron conformados en un 84,7 por ciento por moneda nacional y en 15,3 por ciento por moneda extranjera, registrándose una menor tasa de dolarización (15,3 por ciento) respecto del promedio nacional (41,5 por ciento). Comparado a junio 2014, aumentaron los depósitos en moneda nacional y en moneda extranjera. Los saldos en moneda extranjera sumaron US\$ 128 millones, los que calculados con un tipo de cambio contable aumentaron en 21,3 por ciento respecto de junio 2014 (6,8 por ciento con tipo de cambio fijo).
- Por **modalidad de captación**, los depósitos en ahorro concentraron el 40,9 por ciento del total, seguido por los depósitos a plazo (40,3 por ciento) y a la vista (18,8 por ciento).

CUADRO N° 9
JUNÍN: DEPÓSITOS
(Saldos en millones de nuevos soles)

	Saldos en millones de nuevos soles		Tasa de crecimiento (%)	
	may-15	jun-15	Mes	12 Meses
Banco de la Nación	414	436	5,2	2,9
Banca Múltiple	1 211	1 221	0,8	8,3
Instituciones No Bancarias	829	835	0,7	11,0
Financieras	80	81	0,7	5,7
Cajas Municipales	736	740	0,5	10,9
Cajas Rurales	13	14	9,3	64,2
TOTAL	2 455	2 492	1,5	8,2
Vista	461	469	1,7	-7,0
Ahorro	998	1 020	2,2	15,9
A plazo	996	1 004	0,7	9,2
MN	2 070	2 111	2,0	8,5
ME	385	381	-1,0	6,8
ME (Mill. US\$)	129	128	-1,0	6,8

Fuente: Superintendencia de Banca, Seguro y AFP.

Elaboración: BCRP, Sucursal Huancayo. Departamento de Estudios Económicos.

GRÁFICO Nº 8
JUNÍN: CRECIMIENTO DE LOS DEPÓSITOS
 (Variación % respecto a similar mes del año anterior)

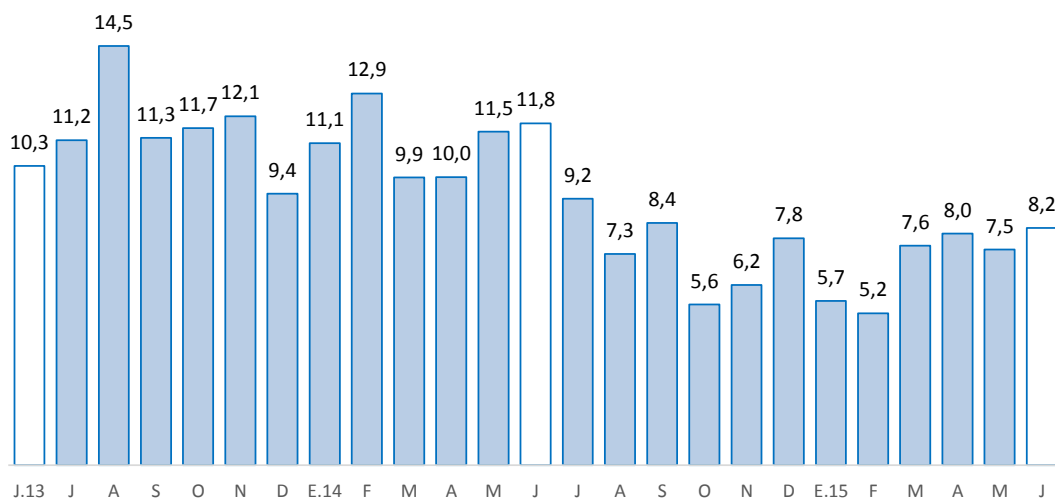

Fuente: Superintendencia de Banca, Seguros y AFP.
 Elaboración: BCRP, Sucursal Huancayo. Departamento de Estudios Económicos

V. EJECUCIÓN PRESUPUESTAL

1. Gasto corriente no financiero

- La ejecución presupuestal del gasto corriente no financiero, neto de transferencias intergubernamentales, en junio (S/. 188 millones), creció en S/. 17 millones (6,4 por ciento de variación real) respecto de similar mes del año anterior, debido a mayores gastos en los tres niveles de gobierno, principalmente de los gobiernos Nacional y Regional, explicado en ambos casos por mayores gastos en personal y obligaciones sociales, y en el Gobierno Regional, también por mayores compras de bienes y servicios.
- Entre enero y junio, sumó S/. 995 millones, superior en S/. 75 millones (4,9 por ciento en términos reales), ante mayores gastos en los Gobiernos Central y Regional (S/. 56 millones y S/. 30 millones más, respectivamente). En ambos casos, el incremento se sustentó en mayores pagos de remuneraciones y obligaciones sociales, y en el Gobierno Nacional, también por mayores compras de bienes y servicios.

CUADRO Nº 10
GASTO CORRIENTE NO FINANCIERO 1 / 2
 (Millones de nuevos soles)

	Junio			Enero - Junio		
	2 014	2 015	Var.% real	2 014	2 015	Var.% real
Gobierno Nacional	75	82	5,3	383	439	11,1
Gobierno Regional	69	78	9,5	396	426	4,3
Gobiernos locales	27	28	1,4	141	130	-10,5
Total	171	188	6,4	920	995	4,9

1/ Información actualizada al 30 de junio de 2015.

2/ Neto de transferencias intergubernamentales. Comprende pensiones y otros gastos corrientes.

Fuente: Ministerio de Economía y Finanzas

Elaboración: BCRP, Sucursal Huancayo. Departamento de Estudios Económicos

2. Inversión pública

- La inversión pública en Junín, correspondiente a los tres niveles de gobierno, totalizó en junio S/. 66 millones, superior en S/. 6 millones (7,1 por ciento menos en términos reales) ante mayores gastos en las municipalidades (S/. 7 millones o 21,4 por ciento más), luego de ser inferior en los meses previos por el inicio de una nueva gestión gubernamental 2015-2018. En el conjunto de los tres niveles de gobierno, los mayores montos devengados se registraron en los sectores de educación (S/. 12,0 millones más), vivienda y desarrollo (S/. 4,5 millones más), y saneamiento (S/. 4,3 millones de incremento).
- Entre enero y junio, acumuló una ejecución de S/. 295 millones, inferior en S/. 19 millones (-8,9 por ciento en términos reales), ante menores inversiones en el Gobierno Regional (S/. 26 millones o 28,0 por ciento menos) y las municipalidades (S/. 22 millones o 18,8 por ciento menos). En los tres niveles de gobierno, los inferiores montos devengados se encontraron en salud (S/. 30,2 millones menos), energía (S/. 7,4 millones menos), cultura y deporte (S/. 7,5 millones de reducción), y saneamiento (S/. 5,2 millones menos).

CUADRO Nº 11
INVERSIÓN PÚBLICA 1/ 2/
(Millones de nuevos soles)

	Junio			Enero - Junio		
	2 014	2 015	Var.% real	2 014	2 015	Var.% real
Gobierno Nacional	17	16	-8,9	78	107	32,8
Gobierno Regional	16	16	-0,8	101	75	-28,0
Gobiernos locales	27	34	21,4	134	112	-18,8
Total	60	66	7,1	313	295	-8,9

1/ Información actualizada al 30 de junio de 2015.

2/ Comprende la adquisición de activos no financieros

Fuente: Ministerio de Economía y Finanzas

Elaboración: BCRP, Sucursal Huancayo. Departamento de Estudios Económicos.

GRÁFICO Nº 9
CRECIMIENTO DE LA INVERSIÓN PÚBLICA
(Variación % real)

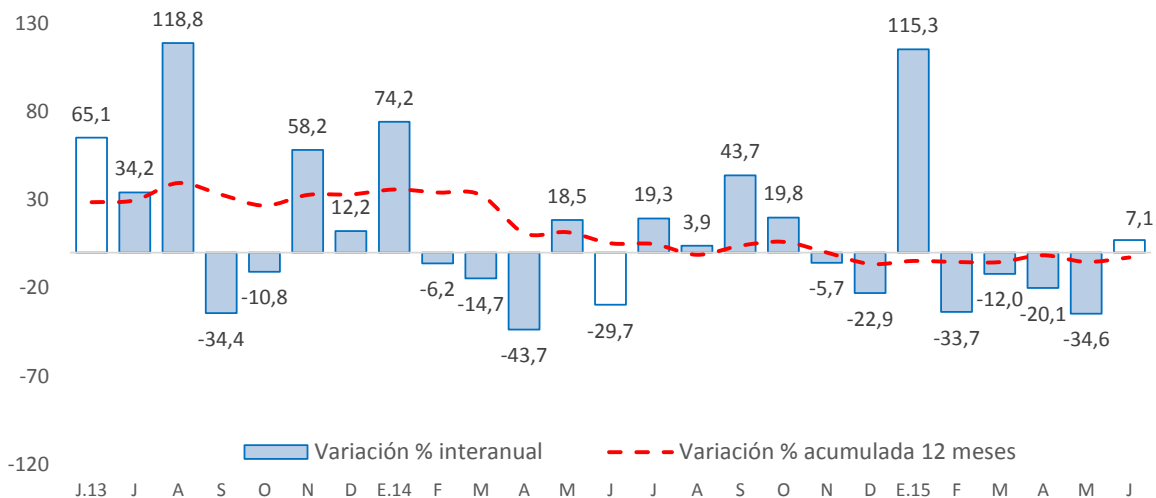

Fuente: Ministerio de Economía y Finanzas

- En cuanto a la inversión pública, entre enero y junio 2015 se ejecutó en Junín el 26,1 por ciento de su Presupuesto Institucional Modificado (PIM), que sumó en el avance S/. 1 127,7 millones. El Gobierno Regional registró un avance del 30,1 por ciento, seguido de los municipios (25,3 por ciento) y el Gobierno Nacional (24,7 por ciento).

Principales proyectos

- Entre los principales proyectos que se ejecutaron entre enero y junio de 2015, destacaron en el Gobierno Nacional: “Mejoramiento de la carretera Satipo - Mazamari - Pangoa – Puerto Ocopa”, con un gasto de S/. 39,4 millones; “Construcción del puente Puerto Ocopa y accesos”, con un gasto de S/. 20,0 millones; y la “Rehabilitación de la carretera desvió Las Vegas - Tarma” con un monto devengado de S/. 5,4 millones en el avance.
- En el Gobierno Regional, “Mejoramiento de la capacidad resolutive del hospital Daniel Alcides Carrión de Huancayo”, con un gastó de S/. 34,5 millones; “Recuperación de los servicios de educación primaria y secundaria de la institución educativa emblemática Santa Isabel, distrito Huancayo, provincia Huancayo”, con S/. 19,4 millones; y el “Mejoramiento de la carretera Valle Yacus: tramos I, II y III, provincia de Jauja” con S/. 9,2 millones.
- En los gobiernos locales, el “Mejoramiento integral de la infraestructura educativa e implementación de la institución educativa José Carlos Mariátegui, Pichanaqui, Chanchamayo”, con S/. 4,0 millones; la “Instalación, mejoramiento de los sistemas de agua potable y saneamiento en los anexos de: Puente Herrería, Quimiri Sur, San Pedro de Puntayacu, San José de Utcuyacu, La Codiciada, y Unión Palca - distrito de San Ramón”, con S/. 3,9 millones; y la “Creación del mercado Unión Tarma, Tarma”, con S/. 3,7 millones.

VI. ANEXOS



ANEXO 1

JUNÍN: PRODUCCIÓN AGROPECUARIA 1/

(En toneladas métricas)

CULTIVOS	2 014							2 015						CULTIVOS	
	JUN	JUL	AGO	SET	OCT	NOV	DIC	ENE	FEB	MAR	ABR	MAY	JUN		
AGRÍCOLA														AGRÍCOLA	
CONSUMO INTERNO														CONSUMO INTERNO	
Ajo	965	909	317	10	44	0	0	0	0	0	26	348	1 491	Ajo	
Arroz Cáscara	1 340	386	68	100	85	0	20	14	94	331	1 118	1 405	1 080	Arroz Cáscara	
Arveja Grano Seco	1 037	24	7	7	5	2	0	0	0	2	31	843	1 178	Arveja Grano Seco	
Arveja Grano Verde	869	1 348	1 819	1 619	827	1 253	1 880	3 760	4 203	4 591	4 823	2 915	1 123	Arveja Grano Verde	
Cebada Grano	15 277	5 875	750	56	0	0	0	0	0	0	0	0	1 386	14 121	Cebada Grano
Cebolla	635	614	890	629	525	437	551	561	519	814	1 253	907	743	Cebolla	
Espinaca	831	753	838	573	855	874	1 381	1 387	953	697	580	1 248	922	Espinaca	
Frijol Grano Seco	518	1 061	877	302	266	184	242	408	290	279	325	482	537	Frijol Grano Seco	
Haba Grano Seco	1 706	161	0	0	0	0	0	0	0	0	41	1 252	2 097	Haba Grano Seco	
Haba Grano Verde	489	192	397	542	429	639	936	1 112	2 291	3 622	5 150	2 825	382	Haba Grano Verde	
Lechuga	578	633	591	2	466	633	835	654	535	451	390	475	686	Lechuga	
Maíz Amiláceo	10 661	2 156	646	0	0	0	0	0	0	0	175	4 631	10 372	Maíz Amiláceo	
Maíz Choclo	24	95	493	266	0	35	907	4 110	9 344	14 118	39 436	12 923	172	Maíz Choclo	
Mandarina	9 322	9 362	5 603	2 518	449	236	190	1 158	1 832	3 049	6 626	8 950	9 698	Mandarina	
Mashua	1 320	82	41	0	0	0	0	0	0	6	402	1 524	1 214	Mashua	
Naranja	27 358	30 329	19 270	16 446	19 883	21 628	20 464	21 224	18 185	18 626	20 756	24 496	29 042	Naranja	
Oca	1 043	146	36	0	0	0	0	0	0	0	759	1 507	899	Oca	
Olluco	4 194	1 035	286	0	0	0	182	251	795	1 542	3 677	5 039	4 297	Olluco	
Palta	791	586	570	929	4 084	4 731	5 905	5 054	2 964	2 570	2 411	1 859	738	Palta	
Papa	84 032	22 041	4 729	1 160	3 687	3 709	14 020	27 692	25 853	41 929	82 967	93 057	91 003	Papa	
Papaya	873	829	704	875	1 013	1 061	1 293	1 007	925	922	967	942	917	Papaya	
Piña	25 320	23 226	20 182	22 525	25 162	27 649	28 232	33 157	32 703	32 316	35 498	32 931	29 747	Piña	
Plátano	15 974	15 374	13 803	14 895	17 042	17 065	17 652	18 513	14 925	16 789	17 700	17 606	16 064	Plátano	
Yuca	5 282	4 540	5 145	6 699	9 240	9 683	9 135	7 248	6 016	6 102	6 013	5 982	5 650	Yuca	
Zanahoria	3 567	1 694	1 442	906	809	991	2 338	4 025	5 423	5 815	5 417	4 987	2 799	Zanahoria	
Zapallo	134	75	51	89	102	141	110	320	523	392	332	288	179	Zapallo	
Otros Cons. Interno	23 472	14 877	9 345	8 634	9 014	9 775	10 410	11 036	11 576	12 314	12 756	14 796	23 959	Otros Cons. Interno	
INDUSTRIAL Y/O EXP.														INDUSTRIAL Y/O EXP.	
Cacao	2 233	1 927	1 136	886	525	308	206	169	336	1 266	1 956	2 599	2 669	Cacao	
Café	6 340	1 339	302	0	0	0	0	0	1 459	5 115	9 066	9 863	9 527	Café	
Maíz A. Duro	294	144	901	661	419	365	409	1 816	3 611	4 210	3 256	1 131	151	Maíz A. Duro	
Otros Industrial y/o Exp.	0	4	37	37	17	4	0	0	0	0	0	0	0	Otros Industrial y/o Exp.	
PECUARIO														PECUARIO	
CARNE 2/														CARNE 2/	
Carne Ave	679,4	754,4	747,4	683,9	803,6	817,3	831,2	879,3	814,7	776,5	637,2	674,2	699,1	Carne Ave	
Carne Ovino	221,1	222,5	217,5	216,5	216,1	217,5	221,0	241,3	239,1	229,6	231,2	238,1	246,4	Carne Ovino	
Carne Porcino	287,6	300,1	291,7	299,9	303,2	308,9	342,9	295,4	284,1	288,6	290,6	303,2	304,4	Carne Porcino	
Carne Vacuno	679,6	711,9	682,4	682,5	679,5	690,9	722,7	658,3	729,6	737,5	737,0	742,7	754,6	Carne Vacuno	
Carne Caprino	2,7	2,7	2,9	3,0	3,1	3,0	3,3	3,0	3,1	3,2	3,2	3,3	3,5	Carne Caprino	
Carne Alpaca	21,9	23,0	22,4	21,8	21,9	22,8	25,5	20,0	20,5	20,3	20,5	21,5	21,9	Carne Alpaca	
Carne Llama	16,1	17,3	16,6	16,6	16,6	17,2	18,6	14,9	15,6	15,2	17,1	15,9	16,4	Carne Llama	
Huevo	88,6	91,8	91,5	94,6	101,9	110,0	116,1	116,4	117,5	98,8	95,6	92,9	96,8	Huevo	
Leche	3 986,4	3 956,1	3 858,4	3 752,9	3 835,6	3 789,9	3 903,4	3 963,8	3 727,8	4 084,1	3 848,1	4 052,6	4 135,5	Leche	
Lana	0,0	0,0	0,0	0,0	0,0	0,0	0,0	64,4	395,9	529,6	162,6	15,0	0,0	Lana	
FIBRA														FIBRA	
Fibra de Alpaca	0,0	0,0	0,0	7,9	66,3	57,3	8,0	0,0	0,0	0,0	0,0	0,0	0,0	Fibra de Alpaca	
Fibra de Llama	0,0	0,0	0,0	0,0	25,3	22,8	3,9	0,0	0,0	0,0	0,0	0,0	0,0	Fibra de Llama	

1/ Cifras preliminares

2/ Peso Neto, no de animales en pie.

FUENTE: MINAGRI

ELABORACIÓN: BCRP, Sucursal Huancayo, Departamento de Estudios Económicos.



ANEXO 2

JUNÍN: PRODUCCIÓN MINERA METÁLICA 1/
(Contenido Fino)

Producción Metálica Concentración	2 014							2 015						Producción Metálica Concentración
	JUN	JUL	AGO	SET	OCT	NOV	DIC	ENE	FEB	MAR	ABR	MAY	JUN	
COBRE (TMF)	9 096	9 864	9 475	6 235	10 458	10 236	10 017	12 839	10 584	17 376	15 351	16 096	20 131	COBRE (TMF)
PLOMO (TMF)	3 681	3 588	4 670	3 817	3 541	3 338	4 546	3 342	3 168	4 120	3 413	3 637	4 265	PLOMO (TMF)
ZINC (TMF)	22 909	23 559	24 893	20 636	22 829	22 077	22 870	21 914	21 569	22 576	22 166	24 190	22 722	ZINC (TMF)
PLATA (Kg.f)	58 925	63 491	65 635	56 594	61 853	56 931	67 032	62 988	56 276	75 074	66 676	65 069	70 695	PLATA (Kg.f)
ORO (Grm.f)	56 081	61 366	54 093	61 616	64 025	63 152	64 498	52 110	60 414	57 315	69 121	60 971	62 925	ORO (Grm.f)
MOLIBDENO (TMF)	75	96	88	128	96	126	111	202	124	159	162	243	281	MOLIBDENO (TMF)

1/ Cifras preliminares.

FUENTE: MINEM

ELABORACIÓN: BCRP. Sucursal Huancayo. Departamento de Estudios Económicos.



ANEXO 3

JUNÍN: PRODUCCIÓN MANUFACTURERA 1/
(índice 1994 = 100)

DESCRIPCIÓN	2 014							2 015						DESCRIPCIÓN	
	JUN	JUL	AGO	SET	OCT	NOV	DIC	ENE	FEB	MAR	ABR	MAY	JUN		
I. MANUFACTURA PRIMARIA	0,3	0,0	0,0	0,0	0,0	0,0	0,0	0,0	0,0	0,0	0,0	0,0	0,0	0,0	I. MANUFACTURA PRIMARIA
Refinación de metales	0,3	0,0	0,0	0,0	0,0	0,0	0,0	0,0	0,0	0,0	0,0	0,0	0,0	0,0	Refinación de metales
Cobre refinado	0,0	0,0	0,0	0,0	0,0	0,0	0,0	0,0	0,0	0,0	0,0	0,0	0,0	0,0	Cobre refinado
Plomo refinado	0,0	0,0	0,0	0,0	0,0	0,0	0,0	0,0	0,0	0,0	0,0	0,0	0,0	0,0	Plomo refinado
Zinc refinado	0,0	0,0	0,0	0,0	0,0	0,0	0,0	0,0	0,0	0,0	0,0	0,0	0,0	0,0	Zinc refinado
Plata refinada	0,0	0,0	0,0	0,0	0,0	0,0	0,0	0,0	0,0	0,0	0,0	0,0	0,0	0,0	Plata refinada
Zinc en polvo	0,0	0,0	0,0	0,0	0,0	0,0	0,0	0,0	0,0	0,0	0,0	0,0	0,0	0,0	Zinc en polvo
Trióxido de arsénico	0,0	0,0	0,0	0,0	0,0	0,0	0,0	0,0	0,0	0,0	0,0	0,0	0,0	0,0	Trióxido de arsénico
Bismuto	0,0	0,0	0,0	0,0	0,0	0,0	0,0	0,0	0,0	0,0	0,0	0,0	0,0	0,0	Bismuto
Otros 2/	1,7	0,0	0,0	0,0	0,0	0,0	0,0	0,0	0,0	0,0	0,0	0,0	0,0	0,0	Otros 2/
II. MANUFACTURA NO PRIMARIA	229,3	242,4	254,3	270,9	269,5	261,5	236,2	223,6	197,8	217,2	218,6	211,8	223,8	II. MANUFACTURA NO PRIMARIA	
A. Alimentos	258,9	343,8	259,6	367,7	381,9	348,1	261,0	257,8	293,1	324,1	309,6	332,5	366,2	A. Alimentos	
Condimentos	286,2	370,5	271,5	403,2	411,4	377,0	281,1	285,2	312,1	358,0	345,3	360,3	399,5	Condimentos	
Galletas	116,0	203,3	197,2	181,5	227,4	196,0	155,4	114,1	193,1	146,0	122,3	186,3	191,4	Galletas	
B. Productos Químicos	4,6	4,4	3,2	2,1	2,3	3,4	1,4	1,4	1,5	0,8	2,1	0,8	0,5	B. Productos Químicos	
Plásticos	185,0	178,8	131,1	86,3	92,5	138,8	55,5	55,5	61,7	30,8	86,3	30,8	18,5	Plásticos	
Acido sulfúrico	0,0	0,0	0,0	0,0	0,0	0,0	0,0	0,0	0,0	0,0	0,0	0,0	0,0	Acido sulfúrico	
Sulfato de cobre	0,0	0,0	0,0	0,0	0,0	0,0	0,0	0,0	0,0	0,0	0,0	0,0	0,0	Sulfato de cobre	
Sulfato de zinc	0,0	0,0	0,0	0,0	0,0	0,0	0,0	0,0	0,0	0,0	0,0	0,0	0,0	Sulfato de zinc	
Otros 3/	0,0	0,0	0,0	0,0	0,0	0,0	0,0	0,0	0,0	0,0	0,0	0,0	0,0	Otros 3/	
C. Minerales No Metálicos	269,0	282,9	299,2	316,8	314,8	305,8	277,6	262,6	230,7	253,4	255,2	246,7	260,4	C. Minerales No Metálicos	
Cemento	269,0	282,9	299,2	316,8	314,8	305,8	277,6	262,6	230,7	253,4	255,2	246,7	260,4	Cemento	
TOTAL	35,5	37,3	39,1	41,7	41,5	40,2	36,3	34,4	30,4	33,4	33,6	32,6	34,4	TOTAL	

1/ Cifras preliminares. A precios de 1994

2/ Oro, Selenio, Teluro, Arsénico, Antimonio, entre otros.

3/ Oleum 105,62%.

FUENTE: Empresas manufactureras

ELABORACIÓN: BCRP. Sucursal Huancayo. Departamento de Estudios Económicos.



ANEXO 4

JUNÍN: PRODUCCIÓN MANUFACTURERA 1/
(Variación Porcentual Real)

DESCRIPCIÓN	2 014							2 015						DESCRIPCIÓN
	JUN	JUL	AGO	SET	OCT	NOV	DIC	ENE	FEB	MAR	ABR	MAY	JUN	
I. MANUFACTURA PRIMARIA	-99,5	-100,0	-100,0	-100,0	-100,0	-100,0	-100,0	-100,0	-100,0	-100,0	-100,0	-100,0	-100,0	I. MANUFACTURA PRIMARIA
Refinación de metales	-99,5	-100,0	-100,0	-100,0	-100,0	-100,0	-100,0	-100,0	-100,0	-100,0	-100,0	-100,0	-100,0	Refinación de metales
Cobre refinado	-	-	-	-	-	-	-	-	-	-	-	-	-	Cobre refinado
Plomo refinado	-100,0	-100,0	-100,0	-100,0	-100,0	-100,0	-100,0	-100,0	-100,0	-100,0	-100,0	-100,0	-	Plomo refinado
Zinc refinado	-100,0	-100,0	-100,0	-100,0	-100,0	-100,0	-100,0	-100,0	-100,0	-100,0	-100,0	-100,0	-	Zinc refinado
Plata refinada	-100,0	-100,0	-100,0	-100,0	-100,0	-100,0	-100,0	-100,0	-100,0	-100,0	-100,0	-100,0	-	Plata refinada
Zinc en polvo	-100,0	-	-	-	-	-	-	-	-	-	-	-	-	Zinc en polvo
Trióxido de arsénico	-100,0	-	-	-	-	-	-	-	-	-	-	-	-	Trióxido de arsénico
Bismuto	-100,0	-100,0	-100,0	-100,0	-100,0	-100,0	-100,0	-100,0	-100,0	-100,0	-100,0	-100,0	-	Bismuto
Otros 2/	-92,1	-100,0	-100,0	-100,0	-100,0	-100,0	-100,0	-100,0	-100,0	-100,0	-100,0	-100,0	-100,0	Otros 2/
II. MANUFACTURA NO PRIMARIA	-6,2	-3,0	-3,4	9,5	1,0	-2,0	-8,0	10,9	-6,7	7,0	-3,2	-6,6	-2,4	II. MANUFACTURA NO PRIMARIA
A. Alimentos	6,7	0,3	-29,7	-1,1	0,6	6,9	32,9	99,5	-30,7	-17,3	-5,0	-6,5	41,4	A. Alimentos
Condimentos	14,4	5,2	-27,5	5,8	6,1	10,9	49,1	104,6	-30,0	-16,2	-1,0	-4,6	39,6	Condimentos
Galletas	-43,1	-30,9	-42,5	-43,8	-32,9	-21,7	-34,7	50,3	-36,3	-28,5	-40,1	-22,7	65,0	Galletas
B. Productos Químicos	-96,7	-96,8	-97,7	-98,2	-98,4	-97,6	-98,6	-64,0	-66,7	-79,2	-37,8	-78,7	-90,0	B. Productos Químicos
Plásticos	59,4	33,5	2,4	-44,0	-45,5	-10,0	-64,0	-64,0	-66,7	-79,2	-37,8	-78,7	-90,0	Plásticos
Acido sulfúrico	-100,0	-100,0	-100,0	-100,0	-100,0	-100,0	-100,0	-	-	-	-	-	-	Acido sulfúrico
Sulfato de cobre	-100,0	-100,0	-100,0	-100,0	-100,0	-100,0	-	-	-	-	-	-	-	Sulfato de cobre
Sulfato de zinc	-100,0	-100,0	-100,0	-100,0	-100,0	-100,0	-100,0	-	-	-	-	-	-	Sulfato de zinc
Otros 3/	-	-	-	-	-	-	-	-	-	-	-	-	-	Otros 3/
C. Minerales No Metálicos	-2,2	1,2	1,6	14,0	5,4	2,0	-5,7	9,9	-5,6	8,0	-3,1	-6,5	-3,2	C. Minerales No Metálicos
Cemento	-2,2	1,2	1,6	14,0	5,4	2,0	-5,7	9,9	-5,6	8,0	-3,1	-6,5	-3,2	Cemento
TOTAL	-57,0	-55,1	-51,7	-46,8	-50,8	-53,4	-56,6	-55,3	-61,1	-56,5	-50,8	-46,9	-3,0	TOTAL

1/ Cifras preliminares. A precios de 1994

2/ Oro, Selenio, Teluro, Arsénico, Antimonio, entre otros.

3/ Oleum 105,62%.

FUENTE: Empresas manufactureras

ELABORACIÓN: BCRP. Sucursal Huancayo. Departamento de Estudios Económicos.



ANEXO 5

JUNÍN: EXPORTACIONES FOB POR TIPO DE PRODUCTOS 1/
(Millones US\$)

TIPO	2 014							2 015						TIPO
	JUN	JUL	AGO	SET	OCT	NOV	DIC	ENE	FEB	MAR	ABR	MAY	JUN	
Productos Tradicionales	63	53	84	57	59	70	57	47	49	64	81	94	67	Productos Tradicionales
Agrícolas	3	6	8	6	7	3	3	1	1	1	1	4	8	Agrícolas
Mineros 2/	60	47	75	50	52	66	54	46	48	63	80	90	60	Mineros 2/
Productos No Tradicionales	2	3	4	4	5	5	4	2	2	2	1	2	4	Productos No Tradicionales
Agropecuarios	2	3	4	4	4	4	3	1	2	2	1	2	3	Agropecuarios
Pesqueros	0	0	0	0	0	0	0	0	0	0	0	0	0	Pesqueros
Textiles	0	0	0	0	0	0	0	0	0	0	0	0	0	Textiles
Maderas y papeles, y sus manufacturas	0	0	0	0	0	0	0	0	0	0	0	0	0	Maderas y papeles, y sus manufacturas
Químicos	0	0	0	0	0	0	0	0	0	0	0	0	0	Químicos
Minerales no metálicos	0	0	0	0	0	0	0	0	0	0	0	0	0	Minerales no metálicos
Sidero - metalúrgicos y joyería	0	0	0	0	0	0	0	0	0	0	0	0	0	Sidero - metalúrgicos y joyería
Metal - mecánicos	0	0	0	0	0	0	0	0	0	0	0	0	0	Metal - mecánicos
Otros no tradicionales	0	0	0	0	0	0	0	0	0	0	0	0	0	Otros no tradicionales
TOTAL EXPORTACIONES	65	56	88	61	63	74	61	49	51	66	82	96	71	TOTAL EXPORTACIONES

1/ Cifras Preliminares.

2/ Incluye minerales refinados.

FUENTE: SUNAT

ELABORACIÓN: BCRP. Sucursal Huancayo. Departamento de Estudios Económicos.



ANEXO 6

JUNÍN: EXPORTACIONES FOB DE PRODUCTOS TRADICIONALES 1/
(Millones US\$)

TIPO	2 014							2 015						TIPO
	JUN	JUL	AGO	SET	OCT	NOV	DIC	ENE	FEB	MAR	ABR	MAY	JUN	
AGROPECUARIO	3	6	8	6	7	3	3	1	1	1	1	4	8	AGROPECUARIO
Café														Café
Volumen (TM)	738	1 377	1 798	1 336	1 492	703	593	226	273	242	331	1 059	2 063	Volumen (TM)
Valor (Millones US\$)	3	6	8	6	7	3	3	1	1	1	1	4	8	Valor (Millones US\$)
Lana														Lana
Volumen (TM)	0	0	0	0	0	0	0	0	0	0	0	0	0	Volumen (TM)
Valor (Millones US\$)	0	0	0	0	0	0	0	0	0	0	0	0	0	Valor (Millones US\$)
Chancaca														Chancaca
Volumen (TM)	0	0	0	0	0	0	0	0	0	0	0	0	0	Volumen (TM)
Valor (Millones US\$)	0	0	0	0	0	0	0	0	0	0	0	0	0	Valor (Millones US\$)
Pieles														Pieles
Volumen (TM)	0	0	0	0	0	0	0	0	0	0	0	0	0	Volumen (TM)
Valor (Millones US\$)	0	0	0	0	0	0	0	0	0	0	0	0	0	Valor (Millones US\$)
MINEROS	60	47	75	50	52	66	54	46	48	63	80	90	60	MINEROS
Plata														Plata
Volumen (TM)	110	342	117	0	202	1 493	2 379	94	0	0	0	0	0	Volumen (TM)
Valor (Millones US\$)	0	1	0	0	0	5	6	0	0	0	0	0	0	Valor (Millones US\$)
Cobre														Cobre
Volumen (TM)	22 078	10 254	38 250	31 173	28 613	27 653	24 536	26 888	43 183	58 730	53 416	60 569	37 906	Volumen (TM)
Valor (Millones US\$)	33	14	53	39	37	34	25	28	44	59	56	63	45	Valor (Millones US\$)
Plomo														Plomo
Volumen (TM)	740	1 274	5 714	112	2 411	4 773	194	1 134	541	0	5 412	4 795	528	Volumen (TM)
Valor (Millones US\$)	1	3	13	1	5	12	1	2	1	0	15	15	4	Valor (Millones US\$)
Zinc														Zinc
Volumen (TM)	6 157	30 436	13 279	13 025	13 597	27 156	22 873	19 646	497	0	3 905	9 347	5 149	Volumen (TM)
Valor (Millones US\$)	1	12	5	8	5	12	6	13	0	0	3	7	5	Valor (Millones US\$)
Otros														Otros
Volumen (TM)	19	1	1	0	0	0	0	3 004	0	6 146	9 165	7 595	29 864	Volumen (TM)
Valor (Millones US\$)	0	0	0	0	0	0	0	1	0	1	2	1	5	Valor (Millones US\$)
Minerales Refinados	24	17	3	2	4	4	16	2	2	3	4	2	1	Minerales Refinados
• Plata refinada														• Plata refinada
Volumen (TM)	12	2	0	0	0	0	0	0	0	0	0	0	0	Volumen (TM)
Valor (Millones US\$)	8	1	0	0	0	0	0	0	0	0	0	0	0	Valor (Millones US\$)
• Cobre refinado														• Cobre refinado
Volumen (TM)	531	0	0	0	0	0	0	0	0	0	0	0	0	Volumen (TM)
Valor (Millones US\$)	2	0	0	0	0	0	0	0	0	0	0	0	0	Valor (Millones US\$)
• Plomo refinado														• Plomo refinado
Volumen (TM)	3 600	4 561	299	300	300	300	292	0	0	0	0	0	0	Volumen (TM)
Valor (Millones US\$)	8	10	1	1	1	1	1	0	0	0	0	0	0	Valor (Millones US\$)
• Zinc refinado														• Zinc refinado
Volumen (TM)	992	350	100	150	101	250	226	0	0	0	0	0	0	Volumen (TM)
Valor (Millones US\$)	2	1	0	0	0	1	1	0	0	0	0	0	0	Valor (Millones US\$)
• Oro refinado														• Oro refinado
Volumen (Kilogramos)	136	119	70	40	118	81	83	71	75	95	123	81	47	Volumen (Kilogramos)
Valor (Millones US\$)	5	4	2	1	4	2	2	2	2	3	4	2	1	Valor (Millones US\$)
• Otros refinados (TM)	0	0	0	0	0	0	1 394	0	0	0	0	0	0	• Otros refinados (TM)
• Otros refinados (mill US\$)	0	0	0	0	0	0	13	0	0	0	0	0	0	• Otros refinados (mill US\$)
TOTAL	63	53	84	57	59	70	57	47	49	64	81	94	67	TOTAL

Y Cifras Preliminares.
FUENTE: SUNAT
ELABORACIÓN: BCRP, Sucursal Huancayo, Departamento de Estudios Económicos.



ANEXO 7

JUNÍN: INGRESOS CORRIENTES DEL GOBIERNO CENTRAL

(Millones de nuevos soles)

	2 014							2 015						
	JUN	JUL	AGO	SET	OCT	NOV	DIC	ENE	FEB	MAR	ABR	MAY	JUN	
I. INGRESOS TRIBUTARIOS	26	30	35	33	36	31	35	39	30	33	45	28	30	I. INGRESOS TRIBUTARIOS
1). Impuesto a la Renta	11	13	17	17	17	16	17	22	16	19	29	15	13	1). Impuesto a la Renta
Personas Naturales	3	4	5	3	5	4	5	7	4	4	4	4	4	Personas Naturales
Personas Jurídicas	6	9	11	11	12	11	12	14	11	11	11	9	9	Personas Jurídicas
Regularización	1	1	2	2	1	1	1	1	1	5	14	2	1	Regularización
2). Impuesto a las Importaciones	0	0	0	0	0	0	0	0	0	0	0	0	0	2). Impuesto a las Importaciones
3). Impuesto General a las Ventas	11	13	13	12	14	10	13	14	11	10	11	8	12	3). Impuesto General a las Ventas
4). Imp. Selectivo al Consumo (ISC)	0	0	0	0	0	0	0	0	0	0	0	0	0	4). Imp. Selectivo al Consumo (ISC)
5). Otros Ingresos Tributarios	4	4	4	5	5	5	5	3	3	4	5	5	5	5). Otros Ingresos Tributarios
II. INGRESOS NO TRIBUTARIOS	1	1	1	2	2	2	4	1	1	2	1	1	2	II. INGRESOS NO TRIBUTARIOS
TOTAL INGRESOS (I + II)	26	32	35	36	38	34	39	40	32	36	47	29	32	TOTAL INGRESOS (I + II)

Fuente: Superintendencia Nacional de Administración Tributaria - SUNAT

Elaboración: BCRP - Sucursal Huancayo.



ANEXO 8

JUNÍN: EJECUCIÓN PRESUPUESTAL DEL GOBIERNO NACIONAL 1/
(Millones de nuevos soles)

	2 014							2 015						
	JUN	JUL	AGO	SET	OCT	NOV	DIC	ENE	FEB	MAR	ABR	MAY	JUN	
GASTOS NO FINANCIEROS	92	108	99	102	123	95	186	98	80	89	123	81	99	GASTOS NO FINANCIEROS
a. GASTOS CORRIENTES	75	85	83	80	79	54	118	61	70	75	85	66	82	a. GASTOS CORRIENTES
1. Personal y Obligaciones Sociales	22	26	21	21	23	21	30	33	26	28	27	28	29	1. Personal y Obligaciones Sociales
2. Pensiones y Otras Prest. Sociales	17	32	20	33	19	17	37	18	17	18	21	18	18	2. Pensiones y Otras Prest. Sociales
3. Bienes y Servicios	14	21	12	20	15	14	24	9	12	20	13	16	12	3. Bienes y Servicios
4. Donaciones y Transferencias 2/	0	4	0	0	0	0	0	0	0	0	0	0	0	4. Donaciones y Transferencias
5. Otros Gastos Corrientes	22	1	30	5	23	2	27	1	14	10	22	5	23	5. Otros Gastos Corrientes
b. GASTOS DE CAPITAL	16	23	15	22	44	41	68	37	10	14	38	15	17	b. GASTOS DE CAPITAL
1. Adquisición de Activos No Financieros	17	23	14	22	44	39	66	37	10	12	19	15	16	1. Adquisición de Activos No Financieros
2. Otros gastos de capital 3/	0	0	1	0	0	1	3	0	0	2	20	0	1	2. Otros gastos de capital

1/ Información actualizada al 30 de junio de 2015.

2/ Neto de transferencias intergubernamentales.

3/ Incluye donaciones y transferencias.

FUENTE: Ministerio de Economía y Finanzas

ELABORACIÓN: BCRP, Sucursal Huancayo. Departamento de Estudios Económicos.

ANEXO 9

JUNÍN: EJECUCIÓN PRESUPUESTAL DEL GOBIERNO REGIONAL 1/

(Millones de nuevos soles)

	2 014							2 015						
	JUN	JUL	AGO	SET	OCT	NOV	DIC	ENE	FEB	MAR	ABR	MAY	JUN	
GASTOS NO FINANCIEROS	85	136	199	90	87	142	125	81	71	70	96	88	129	GASTOS NO FINANCIEROS
a. GASTOS CORRIENTES	69	109	96	71	73	83	128	71	64	68	71	75	78	a. GASTOS CORRIENTES
1. Personal y Obligaciones Sociales	47	70	59	48	50	54	77	55	49	48	51	53	54	1. Personal y Obligaciones Sociales
2. Pensiones y Otras Prest. Sociales	10	15	12	9	10	9	16	13	9	9	9	11	10	2. Pensiones y Otras Prest. Sociales
3. Bienes y Servicios	12	15	13	13	13	19	26	3	6	11	10	11	14	3. Bienes y Servicios
4. Donaciones y Transferencias	0	0	0	0	0	0	0	0	0	0	0	0	0	4. Donaciones y Transferencias
5. Otros Gastos Corrientes	0	10	12	0	1	1	9	0	0	0	0	0	0	5. Otros Gastos Corrientes
b. GASTOS DE CAPITAL	16	26	103	19	14	59	-3	11	7	3	25	14	51	b. GASTOS DE CAPITAL
1. Adquisición de Activos No Financieros	16	26	103	19	14	59	-3	11	7	3	25	14	16	1. Adquisición de Activos No Financieros
2. Otros gastos de capital 2/	0	0	0	0	0	0	0	0	0	0	0	0	35	2. Otros gastos de capital

1/ Información actualizada al 30 de junio de 2015.

2/ Incluye donaciones y transferencias.

FUENTE: Ministerio de Economía y Finanzas

ELABORACIÓN: BCRP, Sucursal Huancayo. Departamento de Estudios Económicos.



ANEXO 10

JUNÍN: EJECUCIÓN PRESUPUESTAL DE LOS GOBIERNOS LOCALES 1/

(Millones de nuevos soles)

	2 014							2 015						
	JUN	JUL	AGO	SET	OCT	NOV	DIC	ENE	FEB	MAR	ABR	MAY	JUN	
GASTOS NO FINANCIEROS	60	88	49	66	66	65	157	11	25	55	45	45	63	GASTOS NO FINANCIEROS
a. GASTOS CORRIENTES	27	35	25	25	26	24	52	9	19	25	25	25	28	a. GASTOS CORRIENTES
1. Personal y Obligaciones Sociales	6	11	6	7	7	6	12	7	7	7	7	6	6	1. Personal y Obligaciones Sociales
2. Pensiones y Otras Prest. Sociales	2	3	2	2	3	3	4	1	1	2	2	2	3	2. Pensiones y Otras Prest. Sociales
3. Bienes y Servicios	16	18	15	14	14	14	30	2	10	15	15	16	17	3. Bienes y Servicios
4. Donaciones y Transferencias	1	1	1	1	1	1	5	0	0	1	0	0	1	4. Donaciones y Transferencias
5. Otros Gastos Corrientes	1	0	0	0	0	1	1	0	0	0	0	0	1	5. Otros Gastos Corrientes
b. GASTOS DE CAPITAL	34	53	24	41	40	41	104	2	6	30	21	20	35	b. GASTOS DE CAPITAL
1. Adquisición de Activos No Financieros	27	52	23	40	40	41	103	2	6	30	21	20	34	1. Adquisición de Activos No Financieros
2. Otros gastos de capital 2/	7	1	0	1	1	1	1	0	0	0	0	0	1	2. Otros gastos de capital

1/ Información actualizada al 30 de junio de 2015.

2/ Incluye donaciones y transferencias.

FUENTE: Ministerio de Economía y Finanzas

ELABORACIÓN: BCRP, Sucursal Huancayo. Departamento de Estudios Económicos



ANEXO 11

JUNÍN: MOROSIDAD 1/
(En porcentajes)

ENTIDADES FINANCIERAS	2 014								2 015					ENTIDADES FINANCIERAS
	MAY	JUN	JUL	AGO	SET	OCT	NOV	DIC	ENE	FEB	MAR	ABR	MAY	
I. BANCA MÚLTIPLE	4,5	4,4	4,7	4,9	5,0	5,3	5,4	5,4	5,9	5,9	6,0	6,1	6,1	I. BANCA MÚLTIPLE
II. INSTITUCIONES NO BANCARIAS														II. INSTITUCIONES NO BANCARIAS
Financieras	4,9	4,9	5,2	5,4	5,4	5,7	5,9	5,5	6,1	6,1	6,1	5,9	5,6	Financieras
Cajas Municipales	4,4	4,3	4,2	4,2	4,1	4,1	4,0	3,5	3,8	3,9	3,8	3,7	3,8	Cajas Municipales
Cajas Rurales	10,9	10,2	10,1	9,6	9,2	9,0	8,9	8,3	8,2	8,6	10,2	9,9	9,0	Cajas Rurales
EDPYMEs	5,8	5,3	5,5	5,5	5,5	5,0	4,9	4,5	4,7	4,5	4,4	4,6	4,7	EDPYMEs
III. ENTIDADES ESTATALES														III. ENTIDADES ESTATALES
Banco de la Nación 2/	1,0	1,0	1,0	1,0	1,1	1,0	1,0	1,0	1,0	1,0	1,0	1,0	1,0	Banco de la Nación 2/
Agrobanco 3/	1,5	1,4	1,3	1,2	1,4	1,8	1,8	1,3	1,3	1,3	1,4	1,4	1,4	Agrobanco 3/
TOTAL	4,3	4,2	4,4	4,5	4,6	4,7	4,8	4,6	5,0	5,0	5,0	5,1	5,0	TOTAL

1/ Cifras preliminares.

2/ Sólo considera los créditos de consumo e hipotecario.

3/ No considera los créditos a las demás empresas del sector.

FUENTE: Superintendencia de Banca, Seguros y AFP

ELABORACIÓN: BCRP, Sucursal Huancayo. Departamento de Estudios Económicos