

BANCO CENTRAL DE RESERVA DEL PERÚ
SUCURSAL HUANCAYO



JUNÍN: Síntesis de Actividad Económica
Abril 2015¹

Departamento de Estudios Económicos

El Banco Central de Reserva del Perú (BCRP) ha considerado presentar un conjunto de indicadores sectoriales de actividad económica con la finalidad de poder realizar el seguimiento del desempeño de la economía departamental. Para el sector real, se ha utilizado el Valor Bruto de Producción a precios del año 2007 para los sectores disponibles. Cabe señalar que a partir de enero 2014, el Instituto Nacional de Estadística (INEI) ha realizado el cambio de año base (de 1994 a 2007) para la construcción del Producto Bruto Interno (PBI) nacional, estando en elaboración la desagregación departamental. En la medida que se publique referida información, el BCRP volvería a elaborar para cada departamento un indicador agregado de actividad económica.

¹ En el presente informe participaron Francisco Callupe Casaño y Miguel Angel Campos Arias.

ÍNDICE

	<i>Página</i>
RESUMEN EJECUTIVO	3
I. ACTIVIDAD PRODUCTIVA.....	5
1. Actividad primaria.....	5
1.1 Sector agropecuario.....	5
1.2 Sector minería.....	7
2. Otros indicadores sectoriales.....	8
2.1 Sector manufactura.....	8
2.2 Sector construcción.....	9
2.3 Arribos a los establecimientos de hospedaje	10
II. ASPECTOS LABORALES.....	11
1. Empleo	11
III. SECTOR EXTERNO.....	12
1. Exportaciones.....	12
IV. CRÉDITOS Y DEPÓSITOS	13
1. Créditos	13
2. Depósitos	15
V. GASTO PÚBLICO NO FINANCIERO (Ejecución Presupuesta).....	16
1. Gasto corriente no financiero.....	16
2. Inversión pública	17
VI. ANEXOS	19



RESUMEN EJECUTIVO

Principales hechos de importancia

- Al término de abril, el sector minero registró un incremento de 94,8 por ciento, acumulando veinte meses de crecimiento consecutivo, explicado principalmente por la mayor producción de cobre (255,4 por ciento), a través de la Minera Chinalco que ejecuta el proyecto Toromocho, seguido por los incrementos en plomo, zinc, plata, oro y molibdeno. Así mismo, el sector agropecuario registró positivos resultados, incrementándose en el mes en 0,6 por ciento, ante la mayor producción de los sub sectores agrícola y pecuario.
- En cuanto a los otros indicadores de actividad económica en la región, destacó el incremento del crédito directo total (9,5 por ciento); crédito de consumo (7,8 por ciento); crédito hipotecario (15,4 por ciento); los despachos de cemento (3,8 por ciento); y el empleo formal en las empresas de más de 10 trabajadores en la ciudad de Huancayo (5,8 por ciento). Contrariamente, declinó los arribos a los establecimientos de hospedaje (-16,8 por ciento); la inversión pública (-20,1 por ciento); y la producción manufacturera (-50,8 por ciento).

Actividad primaria

- El **sector agropecuario** se expandió en el mes en 0,6 por ciento ante la mayor oferta de los sub sectores agrícola (0,1 por ciento) y pecuario (5,9 por ciento), explicado en el primer caso por papa, piña, zanahoria, cacao, yuca y haba grano verde; y en el segundo por lana, huevo y todas las carnes con excepción a la de alpaca. Entre enero y abril, aumentó 0,9 por ciento ante la mayor oferta del sub sector pecuario (8,3 por ciento), justificado por leche, huevo y todas las carnes con excepción a la de alpaca; a pesar de la ligera caída de la parte agrícola (-0,3 por ciento).
- La **actividad minera**, por veinte meses consecutivos, mantuvo una tasa de crecimiento positiva, incrementándose en el mes en 94,8 por ciento, debido principalmente a la mayor producción de cobre (255,4 por ciento), ante la mayor oferta de Minera Chinalco que ejecuta el proyecto Toromocho; seguido por los incrementos en plomo (8,5 por ciento), zinc (21,6 por ciento), plata (35,5 por ciento), oro (8,1 por ciento) y molibdeno. A partir de febrero 2014, se registró por primera vez la producción de molibdeno en Junín a cargo de Minera Chinalco, sumando 162 toneladas en el mes y 646 toneladas entre enero y abril. De igual forma, se registró producción de oro por la Minera IRL, desde enero de 2014, sumando 69 121 gramos en el mes y 238 960 gramos en lo que va del año. Entre enero y abril, la actividad minera creció 108,3 por ciento, explicado principalmente por la mayor producción de cobre (381,9 por ciento).

Otros indicadores de actividad económica

- La **producción manufacturera**, a precios de 1994, disminuyó en 50,8 por ciento en abril, resultado negativo por trece meses consecutivos, en respuesta al cierre de operaciones de la empresa refinadora de minerales Doe Run (manufactura primaria); además de la caída de la manufactura no primaria (-3,2 por ciento). Entre enero y abril, cayó 56,1 por ciento, influenciado por la nula actividad de la manufactura primaria.
- En abril, los **despachos de cemento** en Junín, a cargo de la empresa UNACEM (plantas de Condorcocha y Atocongo con las marcas Cemento Andino y Sol, respectivamente) crecieron en 3,8 por ciento, luego de aumentar en 4,8 por ciento en el mes previo. El resultado del mes se relacionó a la recuperación de la inversión privada, toda vez que la inversión pública se redujo en el mes (-20,1 por ciento). Entre enero y abril, acumuló una expansión de 3,3 por ciento, ante la mayor inversión privada, habiendo caído la inversión pública en 4,0 por ciento.

- Los **arribos a los establecimientos de hospedaje** en abril volvieron a disminuir (-16,8 por ciento), acumulando con ello seis meses de resultados adversos. La caída del mes se justificó por la menor afluencia de visitantes nacionales, no obstante el aumento de extranjeros, principalmente por problemas en el tránsito y mal clima (mayores lluvias) respecto de abril 2014. La reducción en los arribos estuvo acompañado con la caída en las pernoctaciones (-15,0 por ciento), principalmente por visitantes nacionales. Entre enero y abril, se redujo en 8,6 por ciento, con respecto a similar periodo del año anterior, explicado por la menor afluencia de visitantes nacionales y extranjeros.
- El **empleo formal** en las empresas de más de 10 trabajadores en la ciudad de Huancayo creció en 5,8 por ciento durante el mes, con lo que acumuló 10 meses de resultados favorables. El resultado del mes se asoció a los incrementos registrados en comercio, servicios, y transporte, almacenes y comunicaciones. Entre enero y abril, creció 3,5 por ciento, debido a los aumentos en todas las ramas, con excepción a la de industria manufacturera; destacando transporte, almacenes y comunicaciones (15,1 por ciento); y servicios (3,1 por ciento).
- El **crédito directo total** en la región (S/. 4 059 millones) creció 9,5 por ciento respecto a igual mes del año 2014, impulsado por los mayores incrementos que se orientaron a los rubros de **empresa** (9,2 por ciento), **consumo** (7,8 por ciento) e **hipotecario** (15,4 por ciento). Respecto al mes previo, aumentó en 0,9 por ciento, sustentado en el incremento destinado a empresas (0,9 por ciento) y para créditos de consumo (0,8 por ciento).
- La **inversión pública** en el mes (S/. 64 millones) cayó en S/. 14 millones (-20,1 por ciento de variación real interanual), debido a menores gastos en el Gobierno Regional (S/. 10 millones de reducción) y los municipios (S/. 12 millones menos). Entre enero y abril, cayó S/. 2 millones (-4,0 por ciento), por las menores inversiones en el Gobierno Regional y las municipalidades. Respecto a los principales proyectos que se ejecutaron entre enero y abril, sobresalieron: “Mejoramiento de la carretera Satipo – Mazamari - Dv. Pangoa - Puerto Ocopa” con S/. 33,5 millones a cargo del Gobierno Central; el “Mejoramiento de la capacidad resolutive del hospital Daniel Alcides Carrión - Huancayo” con S/. 26,1 millones devengados por el Gobierno Regional; y la “Construcción del puente Puerto Ocopa y accesos” con S/. 18,6 millones a cargo del Gobierno Central.

CUADRO N° 1
OTROS INDICADORES DE ACTIVIDAD ECONÓMICA
(Variación % respecto a similar mes del año anterior)

	Nov.14	Dic.14	Ene.15	Feb.15	Mar.15	Abr.15
Producción industrial 1/	↓ -53,4	↓ -56,6	↓ -55,3	↓ -61,1	↓ -56,5	↓ -50,8
Despachos de cemento 1/	↑ 14,3	↑ 6,9	↑ 14,5	↓ -8,5	↑ 4,8	↑ 3,8
Arribos a los establecimientos de hospedaje	↓ -0,7	↓ -0,7	↓ -4,9	↓ -8,9	↓ -2,8	↓ -16,8
Empleo formal urbano 2/	↑ 3,9	↑ 5,0	↑ 3,8	↑ 2,4	↑ 1,8	↑ 5,8
Crédito total 3/	↑ 8,6	↑ 9,9	↑ 8,6	↑ 8,7	↑ 8,5	↑ 9,5
Crédito de consumo 3/	↑ 8,8	↑ 8,3	↑ 8,2	↑ 8,6	↑ 7,9	↑ 7,8
Crédito hipotecario 3/	↑ 16,1	↑ 15,6	↑ 15,7	↑ 15,3	↑ 15,8	↑ 15,4
Inversión pública 1/	↓ -5,7	↑ 9,0	↑ 115,3	↓ -33,7	↓ -12,0	↓ -20,1

1/ En términos reales.

2/ En empresas de 10 a más trabajadores situadas en la ciudad de Huancayo.

3/ En términos nominales.

Fuentes: BCRP - Sucursal Huancayo, UNACEM, MINCETUR, MTPE, SBS y MEF.



I. ACTIVIDAD PRODUCTIVA

1. Actividad primaria

1.1 Sector agropecuario

- La actividad agropecuaria creció 0,6 por ciento en el mes, ante la mayor producción de los sub sectores agrícola (0,1 por ciento) y pecuario (5,9 por ciento), explicado en el primer caso por papa, piña, zanahoria, cacao, yuca y haba grano verde; y en el segundo por lana, huevo y todas las carnes con excepción a la de alpaca. Entre enero y abril, aumentó 0,9 por ciento, ante la mayor oferta de la parte pecuaria (8,3 por ciento).

CUADRO N° 2
SECTOR AGROPECUARIO 1/
(Miles de toneladas)

Subsectores	Estructura Porcentual 2013 /2	Abril			Enero - Abril		
		2 014	2 015	Var. %	2 014	2 015	Var. %
AGRÍCOLA	85,4			0,1			-0,3
Orientada al mercado interno 2/	62,8			2,6			-1,6
Papa	12,8	76,4	82,8	8,5	185,5	178,3	-3,9
Piña	8,4	30,2	35,5	17,6	128,0	133,1	4,0
Naranja	7,4	21,3	20,8	-2,4	76,3	78,5	2,9
Plátano	4,7	18,6	17,7	-4,7	68,4	67,9	-0,7
Maíz Choclo	3,1	39,3	39,1	-0,5	69,7	66,5	-4,6
Yuca	1,7	5,8	6,0	4,7	24,5	25,4	3,7
Zanahoria	1,0	5,1	5,5	7,3	22,1	20,8	-6,1
Arveja Grano Verde	1,8	4,9	4,8	-1,3	17,7	17,4	-2,1
Orientada al mercado externo y agroindustria 2/	22,6			-6,3			4,8
Café	18,4	7,8	6,9	-11,2	13,3	13,5	1,7
Maíz A. Duro	0,7	3,8	3,3	-15,2	13,0	12,9	-1,1
Cacao	3,5	1,6	1,9	18,6	3,1	3,7	20,9
PECUARIO	14,6			5,9			8,3
Carne de vacuno 3/	3,7	0,6	0,7	13,8	2,5	2,9	12,7
Carne de ave 3/	2,8	0,6	0,6	0,8	2,7	3,1	13,5
Carne de ovino 3/	1,5	0,2	0,2	4,6	0,9	0,9	8,1
Leche	2,7	3,9	3,8	-2,2	15,6	15,6	0,4
SECTOR AGROPECUARIO	100,0			0,6			0,9

1/ Cifras preliminares

2/ A precios de 2007.

3/ Peso neto

Fuente: Ministerio de Agricultura y Riego

Elaboración: BCRP, Sucursal Huancayo. Departamento de Estudios Económicos

- En abril, la parte agrícola creció en 0,1 por ciento, debido a la mayor producción con destino al mercado interno (2,6 por ciento), no obstante la caída para el sector externo y/o agroindustria (-6,3 por ciento), justificado en el primer caso por la mayor oferta de papa, piña, zanahoria, yuca y haba grano verde; mientras que en el segundo se explicó por café y maíz amarillo duro. Respecto a papa, se debió a mayores cosechas ante los adecuados precios de mercado, además de la mayor recuperación de cultivos que fueron afectados por las lluvias de febrero y marzo; en piña, por mejores rendimientos; y en yuca por adecuados precios de mercado; mientras que en café, cayó por las mayores lluvias, las que fueron inusuales en el mes.

- La producción pecuaria aumentó 5,9 por ciento en abril, debido a la mayor oferta de lana, huevo y todas las carnes con excepción a la de alpaca; justificado en lana y huevo por mejores precios de mercado, mientras que la caída en leche se relacionó a los rendimientos. Entre enero y abril, creció 8,3 por ciento, influenciado por la mayor producción de leche, huevo y todas las carnes con excepción a la de alpaca. Se calcula que la producción actual de leche alcanzaría los 130 mil litros diarios, de los cuales el 65 por ciento se destina al mercado de Lima, concentrándose la mayor oferta en el Valle del Mantaro.
- En cuanto al avance de las siembras, entre agosto y abril, de la actual campaña agrícola (2014-2015), se instalaron 113 572 hectáreas, inferior en 7 345 hectáreas (-6,1 por ciento) respecto a su similar de la campaña anterior, explicado por menores instalaciones de cultivos permanentes (10 201 hectáreas o 41,3 por ciento menos); sobresaliendo las reducciones en café (8 920 hectáreas o 53,3 por ciento menos) y cacao (297 hectáreas o 19,1 por ciento menos). Respecto a café y cacao, se justificó por un efecto base, luego que aumentarían en café, 14 362 hectáreas adicionales o 388,7 por ciento más durante la campaña anterior (2013-2014), ante el reemplazo de plantaciones vulnerables a “la roya” (variedades “arábicas”), por otras tolerantes (variedades híbridas, como los “catimores”); mientras que en cacao se justificó por la sustitución de plantas de café durante la campaña pasada, al ser su demanda estable y registrar adecuados precios de mercado.

CUADRO N° 3
SUPERFICIE SEMBRADA 1/
(Hectáreas)

	Campaña Agrícola 2/		Variación	
	2013-2014	2014-2015	Absoluta	Porcentual
Cultivos Transitorios	96 194	99 050	2 856	3,0
Papa	19 247	20 156	909	4,7
Cebada Grano	10 912	10 639	-273	-2,5
Maíz Amiláceo	8 247	8 173	-74	-0,9
Maca	2 391	6 573	4 182	174,9
Maíz Choclo	6 133	6 087	-46	-0,8
Yuca	5 975	5 906	-69	-1,2
Maíz A. Duro	5 741	5 608	-133	-2,3
Trigo	5 660	5 389	-271	-4,8
Avena Forrajera	4 384	4 451	67	1,5
Quinua	5 297	4 186	-1 111	-21,0
Otros	22 207	21 882	-325	-1,5
Cultivos Permanentes	24 723	14 522	-10 201	-41,3
Café	16 720	7 800	-8 920	-53,3
Piña	1 931	2 033	102	5,3
Plátano	1 422	1 463	41	2,9
Cacao	1 551	1 254	-297	-19,1
Cebada Forrajera	763	745	-18	-2,4
Otros	2 336	1 227	-1 109	-47,5
TOTAL	120 917	113 572	-7 345	-6,1

1/ Cifras preliminares

2/ De agosto a abril

Fuente: Dirección Regional de Agricultura - Junín

Elaboración: BCRP, Sucursal Huancayo. Departamento de Estudios Económicos



1.2 Sector minería

- La actividad minera sumó veinte meses de crecimiento continuo, aumentando en abril en 94,8 por ciento ante la mayor producción de cobre (255,4 por ciento), principalmente por la mayor producción de la Minera Chinalco que ejecuta el proyecto Toromocho, cuya oferta significó el 87,4 por ciento del total producido en el mes; seguido por los incrementos en plomo (8,5 por ciento), zinc (21,6 por ciento), plata (35,5 por ciento), oro (8,1 por ciento) y molibdeno. A partir de febrero 2014, se registró por primera vez la producción de molibdeno en Junín a cargo de Minera Chinalco, sumando 162 toneladas en el mes y 646 toneladas entre enero y abril.
- Entre enero y abril, creció 108,3 por ciento, influenciado por la mayor producción de cobre (381,9 por ciento), plomo, zinc, plata y molibdeno; explicado en el primer caso, por los resultados en la minera Chinalco (al representar el 88,7 por ciento del total). En lo que va del año, la producción de cobre representó el 46 por ciento del VBP minero a precios de 2007, seguido de zinc (29 por ciento), plata (15 por ciento), molibdeno (6 por ciento) y plomo (4 por ciento). Así mismo, Chinalco, registró en el avance una producción de cobre (49 802 toneladas), zinc (4 179 toneladas), plata (48 651 kilogramos) y molibdeno (646 toneladas).

CUADRO N° 4
SECTOR MINERÍA 1/

(Variación % real respecto a similar periodo del año anterior)

	Estructura Porcentual 2013 2/	Abril			Enero - Abril		
		2 014	2 015	Var. %	2 014	2 015	Var. %
Cobre (TMF)	7,8	4 320	15 351	255,4	11 651	56 150	381,9
Plomo (TMF)	22,6	3 145	3 413	8,5	11 229	14 043	25,1
Zinc (TMF)	0,0	18 230	22 166	21,6	73 926	88 224	19,3
Plata (Kg.f)	60,2	49 205	66 676	35,5	181 852	261 014	43,5
Oro (Gm.f)	9,4	63 923	69 121	8,1	246 425	238 960	-3,0
Molibdeno (TMF)	0,0	11	162	1 315,0	17	646	3 645,5
TOTAL 1/ 2/	100,0			94,8			108,3

1/ Cifras preliminares.

2/ A precios de 2007.

Fuente: Ministerio de Energía y Minas.

Elaboración: BCRP, Sucursal Huancayo. Departamento de Estudios Económicos.

GRÁFICO N° 1
CRECIMIENTO DE LA PRODUCCIÓN MINERA
(Variación % real respecto a similar mes del año anterior)

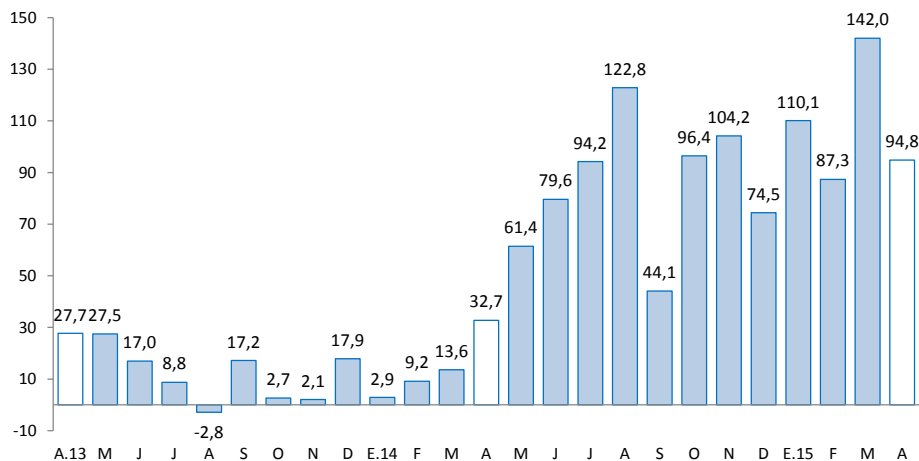

Fuente: MINEM.

Elaboración: BCRP, Sucursal Huancayo, Departamento de Estudios Económicos.

2. Otros indicadores sectoriales

2.1 Sector manufactura

- En abril, a precios de 1994, el desempeño de la actividad manufacturera fue negativa por trece meses seguidos, disminuyendo en el mes en 50,8 por ciento, ante la nula actividad en la manufactura primaria; además de la caída de la no primaria (-3,2 por ciento). En el primer caso, se asoció a la paralización de la empresa Doe Run en el complejo metalúrgico de La Oroya desde julio 2014. Entre enero y abril, cayó 56,1 por ciento, influenciado por los resultados negativos desde enero pasado, principalmente de la manufactura primaria.
- En la **manufactura no primaria**, la reducción de 3,2 por ciento en el mes se relacionó a la menor producción de cemento en la planta Condorcocha de la empresa UNACEM; por productos químicos (-37,8 por ciento), ante la nula producción de ácido sulfúrico, sulfato de cobre y sulfato de zinc, y por productos alimenticios (-5,0 por ciento). Entre enero y abril, creció 1,8 por ciento, influenciado por la mayor producción de cemento.

CUADRO N° 5
SECTOR MANUFACTURA 1/
(Variación % real respecto a similar periodo del año anterior)

	Estructura Porcentual 2013 2/	Abril Var. %	Enero - Abril Var. %
MANUFACTURA PRIMARIA	<u>50,5</u>	<u>-100,0</u>	<u>-100,0</u>
Refinación de metales	50,5	-100,0	-100,0
Cobre refinado	0,0	-	-
Plomo refinado	13,1	-100,0	-100,0
Zinc refinado	11,2	-100,0	-100,0
Plata refinada	22,1	-100,0	-100,0
Zinc en polvo	0,0	-	-
Trióxido de arsénico	0,0	-	-
Bismuto	1,0	-100,0	-100,0
Otros 2/	3,0	-100,0	-100,0
MANUFACTURA NO PRIMARIA	<u>49,5</u>	<u>-3,2</u>	<u>1,8</u>
Alimentos	1,1	-5,0	-6,7
Condimentos	1,0	-1,0	-4,5
Galletas	0,2	-40,1	-26,9
Productos Químicos	2,0	-37,8	-62,6
Plásticos	0,0	-37,8	-62,6
Acido sulfúrico	1,6	-	-
Sulfato de cobre	0,1	-	-
Sulfato de zinc	0,2	-	-
Otros 2/	0,0	-	-
Minerales No Metálicos	46,4	-3,1	2,1
Cemento	46,4	-3,1	2,1
TOTAL	100,0	-50,8	-56,1

1/ Cifras preliminares.

2/ A precios de 1994.

Fuente: Empresas manufactureras

Elaboración: BCRP, Sucursal Huancayo. Departamento de Estudios Económicos.



GRÁFICO N° 2
CRECIMIENTO DE LA MANUFACTURA NO PRIMARIA
 (Variación % real respecto a similar mes del año anterior)

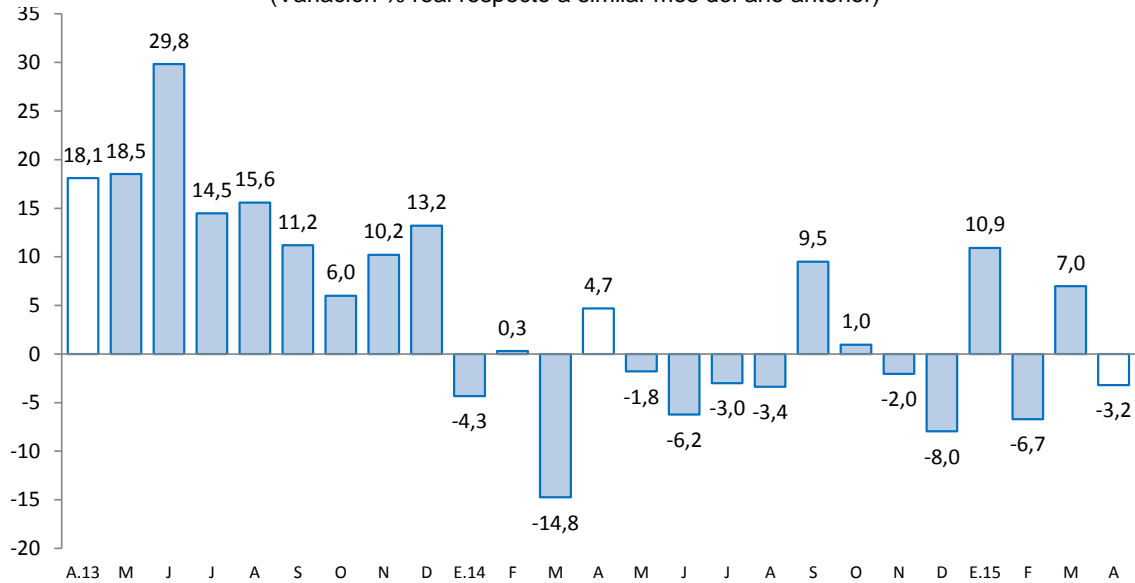

Fuente: Empresas Manufactureras

2.2 Sector construcción

- Los despachos de cemento en Junín, por la empresa UNACEM (plantas Condorcocha y Atocongo con las marcas Cemento Andino y Sol, respectivamente), crecieron en 3,8 por ciento en el mes, luego de aumentar en 4,8 por ciento en el mes previo. El resultado se explicó principalmente por la inversión privada, toda vez que la inversión pública disminuyó en 20,1 por ciento en el mes, ante la reducción registrada en el Gobierno Regional y los municipios.

GRÁFICO N° 3
CRECIMIENTO DE LOS DESPACHOS DE CEMENTO
 (Variación % real respecto a similar mes del año anterior)

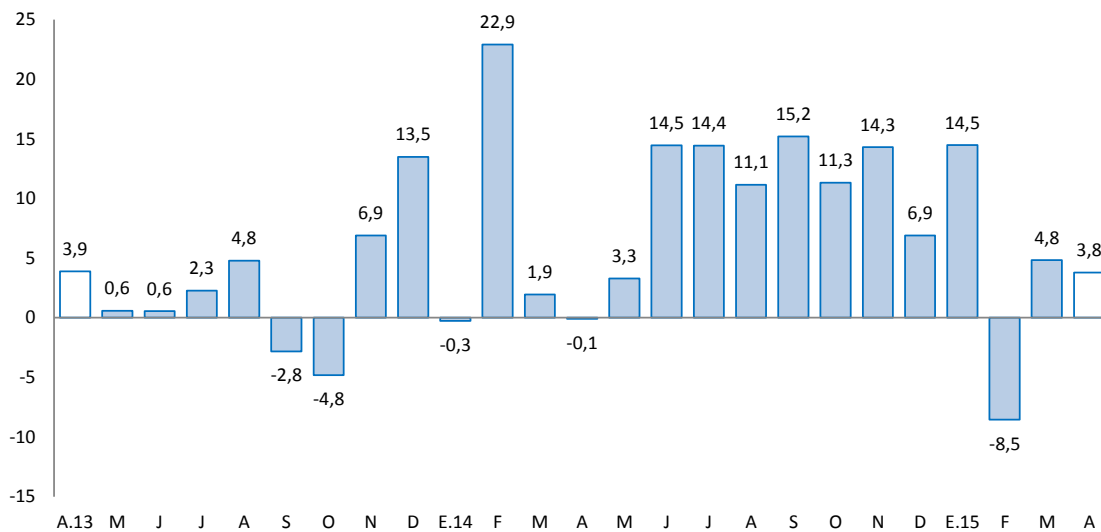

Fuente: BCRP, Sucursal Huancayo en base a información de UNACEM (Plantas Condorcocha y Atocongo).



- Entre enero y abril, aumentó 3,3 por ciento, influenciado por el resultado de enero (14,5 por ciento), marzo y abril, las que se explicaron por la mayor inversión privada, toda vez que la inversión pública entre enero y abril se redujo en 4,0 por ciento, ante los menores montos devengados en el Gobierno Regional y las municipalidades.
- En julio de 2012, Cementos Lima y Cemento Andino concretaron la fusión por absorción, dando origen a la nueva compañía Unión Andina de Cementos S.A.A. (UNACEM) a partir de diciembre de 2012.

2.3 Arribos a los establecimientos de hospedaje

- El número de arribos a los establecimientos de hospedaje durante el mes (74,7 miles) se redujo en 16,8 por ciento, ante la menor afluencia de visitantes nacionales, principalmente a la provincia de Chanchamayo y el Valle del Mantaro, por dificultades en el transporte ante las fuertes lluvias registradas entre febrero y abril. Del total de arribos, el 99,6 por ciento fueron nacionales, y en términos de pernoctaciones, el nivel promedio disminuyó 15,0 por ciento en el mes.
- Entre enero y abril, los arribos (306,8 miles) se redujeron en 8,6 por ciento con respecto a similar periodo del año anterior, debido a la menor afluencia de visitantes nacionales (-8,6 por ciento) y extranjeros (-13,7 por ciento). Del total de arribos, el 99,6 por ciento fueron nacionales, de los cuales el 50 por ciento procedió del propio departamento, seguido de Lima Metropolitana (24 por ciento), Lima provincias (9 por ciento) y Huancavelica (5 por ciento); mientras que en los extranjeros, de los 1 148 visitantes, el 18 por ciento procedió de los Estados Unidos, seguido de España (9 por ciento), Brasil (9 por ciento), Canadá (9 por ciento), Francia (8 por ciento) y China (8 por ciento), entre los principales.

GRÁFICO N° 4
CRECIMIENTO DE ARRIBOS A ESTABLECIMIENTOS DE HOSPEDAJE
(Variación %)

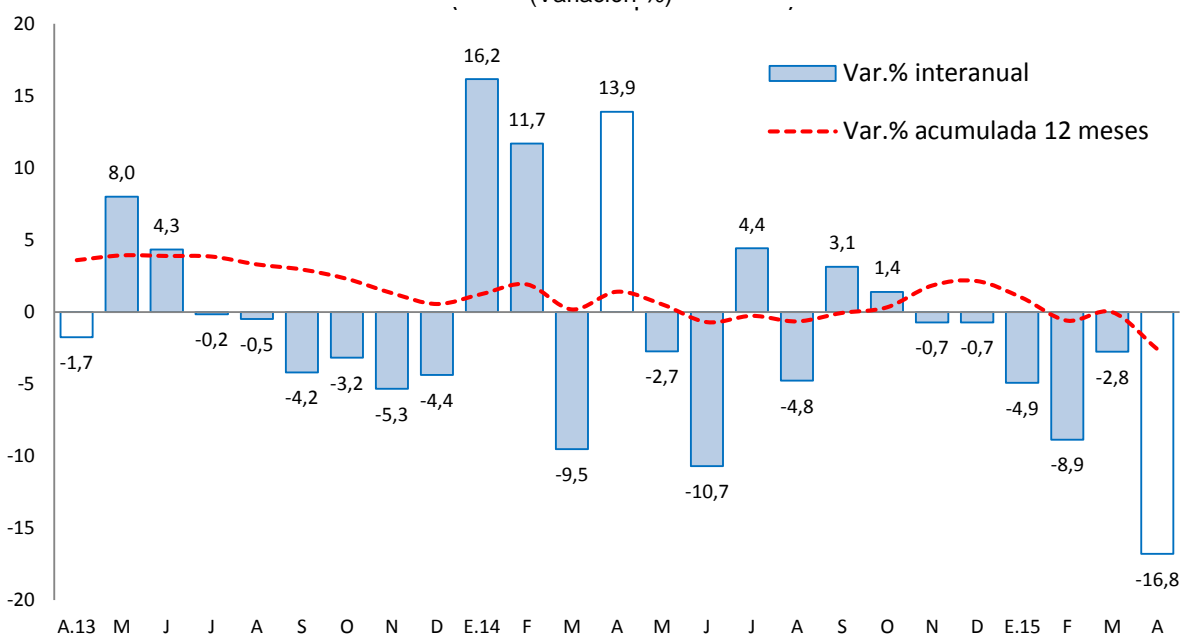

Fuente: Encuesta Mensual a Establecimientos de Hospedaje Temporal - MINCETUR

II. ASPECTOS LABORALES

1. Empleo

- En abril, el empleo en la ciudad de Huancayo, en empresas privadas formales de 10 a más trabajadores, se incrementó en 5,8 por ciento, acumulando diez meses de resultados favorables. El incremento se explicó por los aumentos en comercio (0,8 por ciento); transportes, almacenes y comunicaciones (15,9 por ciento); y servicios (7,0 por ciento).
- Entre enero y abril, creció 3,5 por ciento, ante los aumentos en todas las ramas, con excepción a industria manufacturera, sobresaliendo en transportes, almacenes y comunicaciones (15,1 por ciento), y servicios (3,1 por ciento).

CUADRO N° 6
CIUDAD DE HUANCAYO: ÍNDICE MENSUAL DE EMPLEO EN EMPRESAS
PRIVADAS FORMALES DE 10 Y MÁS TRABAJADORES
POR RAMA DE ACTIVIDAD ECONÓMICA 1/
 (Octubre 2010=100)

Sectores	Abril			Enero - Abril		
	2014	2015	Var.%	2014	2015	Var.%
Extractiva 2/	-	-	-	-	-	-
Industria manufacturera	107,0	101,3	-5,3	105,8	104,4	-1,3
Comercio	109,5	110,4	0,8	109,3	110,1	0,8
Transporte, almacenes y comunicaciones	114,3	132,5	15,9	113,6	130,8	15,1
Servicios 3/	95,7	102,3	7,0	90,4	93,3	3,1
Total	101,4	107,3	5,8	97,7	101,1	3,5

Nota: La información corresponde al primer día de cada mes.

1/ Cifras preliminares.

2/ Conformada por las subramas agricultura, pesca y minería.

3/ Conformada por las subramas servicios prestados a empresas, restaurantes, hoteles, establecimientos financieros, enseñanza, servicios sociales y comunales; y electricidad, gas y agua.

Fuente: MTPE - Encuesta Nacional de Variación del Empleo (ENVME)

Elaboración: BCRP, Sucursal Huancayo. Departamento de Estudios Económicos.

GRÁFICO N° 5
CIUDAD DE HUANCAYO: EMPLEO FORMAL URBANO EN EMPRESAS DE 10 A MÁS TRABAJADORES
 (Variación % respecto a similar mes del año anterior)

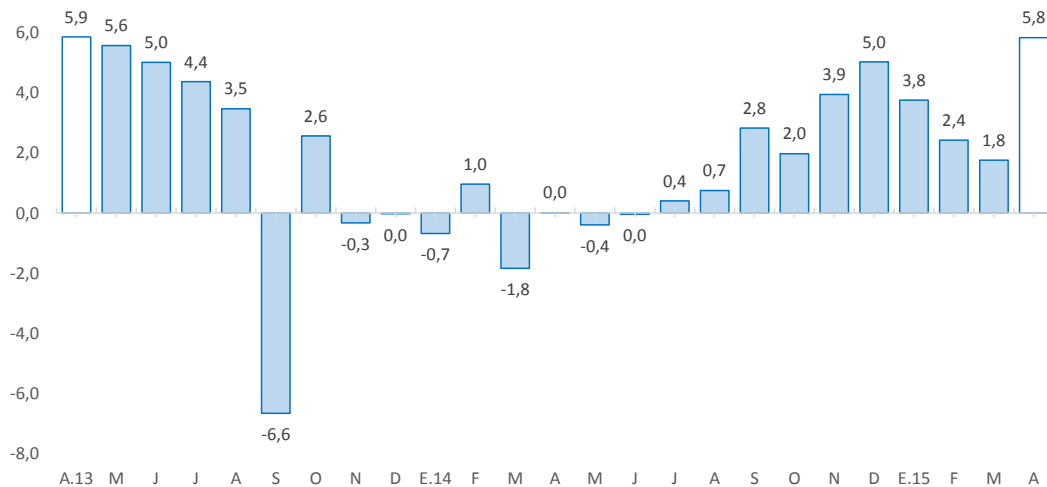

Fuente: Ministerio de Trabajo y Promoción del Empleo.

III. SECTOR EXTERNO

1. Exportaciones

- Al término de abril, los envíos totalizaron US\$ 83 millones, superior en US\$ 2 millones (2,9 por ciento), debido a los mayores envíos de productos tradicionales en US\$ 3 millones (3,6 por ciento); no obstante la contracción de los no tradicionales (-25,7 por ciento). Los mayores envíos de **productos tradicionales** se explicaron por el aumento en las ventas de productos mineros en US\$ 3 millones (4,1 por ciento), principalmente por los mayores envíos de concentrados de cobre y plomo, a pesar de ser nulo los envíos de minerales refinados, ante inconvenientes en la producción de la empresa Doe Run en el complejo metalúrgico de La Oroya desde julio de 2014. Respecto a los **no tradicionales**, la reducción se justificó por los nullos envíos de productos químicos y de los sidero-metalúrgicos, contrarrestado parcialmente por los incrementos en los productos agropecuarios (US\$ 0,2 millones o 22,0 por ciento más).

CUADRO Nº 7
EXPORTACIONES POR GRUPO DE PRODUCTOS 1/
(Valor FOB en millones de US\$)

TIPO	Estructura % 2013	Abril			Enero - Abril		
		2 014	2 015	Var. %	2 014	2 015	Var. %
Productos Tradicionales	95,7	78	81	3,6	317	241	-23,9
Agropecuario	5,3	1	1	-21,1	7	4	-39,4
Minero 2/	90,4	77	80	4,1	309	237	-23,5
Productos No Tradicionales	4,3	2	1	-25,7	10	7	-27,0
Agropecuarios	3,5	1	1	22,0	7	7	2,4
Pesquero	0,0	0	0	-	0	0	-100,0
Textil	0,1	0	0	110,7	0	0	-50,0
Maderas y papeles, y sus manif.	0,1	0	0	-100,0	0	0	84,6
Químicos	0,1	0	0	-100,0	1	0	-100,0
Minerales no metálicos	0,0	0	0	-	0	0	-96,4
Sidero - Metalúrgicos y joyería	0,3	0	0	-100,0	2	0	-100,0
Metal - Mecánicos	0,0	0	0	-100,0	0	0	-62,4
Otros No Tradicionales	0,0	0	0	-97,5	0	0	-88,6
Total Exportaciones	100,0	80	83	2,9	327	249	-24,0

1/ Cifras Preliminares

2/ Incluye minerales refinados

Fuente: SUNAT.

Elaboración: BCRP, Sucursal Huancayo. Departamento de Estudios Económicos.

- Entre enero y abril, las ventas totalizaron US\$ 249 millones, inferior en US\$ 78 millones (-24,0 por ciento), ante menores envíos de productos tradicionales en US\$ 76 millones (-23,9 por ciento) y de los no tradicionales en US\$ 3 millones (-27,0 por ciento). Respecto a los **tradicionales**, que significaron el 98,3 por ciento del total, la contracción se justificó por las menores ventas de productos mineros, principalmente de refinados mineros, ante la nula producción de la empresa Doe Run desde julio de 2014; mientras que en los **no tradicionales**, se relacionó a los nullos envíos de productos químicos y de los sidero-metalúrgicos y joyería, además de la reducción en textiles, madera y papales, minerales no metálicos y de los metal mecánicos.
- Entre enero y abril, los mayores envíos se destinaron a China (39,8 por ciento), Corea del Sur (15,2 por ciento), España (9,3 por ciento) y Canadá (3,9 por ciento). Por productos, sobresalieron los de concentrados de cobre (76,5 por ciento del total exportado), concentrados de plomo (7,2 por ciento), concentrados de zinc (6,6 por ciento), oro (3,7 por ciento), café (1,8 por ciento), jengibre (1,1 por ciento) y cacao (0,3 por ciento), entre los principales.



IV. CRÉDITOS Y DEPÓSITOS ²

1. Créditos

- El crédito en Junín, al término de abril, sumaron S/. 4 059 millones, incrementándose en 9,5 por ciento respecto de igual mes de 2014 y en 0,9 por ciento comparado al mes anterior. Respecto a abril 2014, se explicó por Agrobanco (28,7 por ciento), ante las mayores colocaciones a cafetaleros en la Selva Central para reemplazar cafetos afectados por “la roya”; seguido por las Cajas Rurales, ante una política institucional agresiva de incursión a zonas periféricas, y por el ingreso de una nueva entidad al mercado en setiembre de 2014 (efecto base); además de las Cajas Municipales, ante la apertura de nuevas agencias, principalmente en el Valle del Mantaro; contrarrestado parcialmente por la reducción en las Financieras (-6,1 por ciento), ante la absorción de Financiera Edificar por Mi Banco a partir de marzo 2015. Respecto al mes previo, el aumento se explicó por Agrobanco, Cajas Rurales y Cajas Municipales; contrarrestado parcialmente por la reducción en las Edpymes.
- Por **tipo de moneda**, los créditos estuvieron conformados en un 92,2 por ciento por moneda nacional y en 7,8 por ciento en moneda extranjera, registrándose una tasa de dolarización baja (7,8 por ciento) en comparación al promedio nacional (33,5 por ciento). Respecto de abril 2014 y del mes previo, aumentaron los saldos en moneda nacional (11,5 por ciento y 1,3 por ciento, respectivamente) y disminuyeron en moneda extranjera (-9,4 por ciento y -4,5 por ciento, respectivamente). Los saldos en moneda extranjera sumaron US\$ 107 millones, los que calculados a un tipo de cambio contable aumentaron en 0,8 por ciento respecto de abril 2014 (-9,4 por ciento con tipo de cambio fijo).

CUADRO N° 8
JUNÍN: CRÉDITO DIRECTO
(Saldos en millones de nuevos soles)

	Saldos en millones de nuevos soles		Tasa de crecimiento (%)	
	mar-15	abr-15	Mes	12 Meses
Banco de la Nación 1/	165	165	0,0	6,0
Agrobanco 2/	172	176	2,0	28,7
Banca Múltiple	2 239	2 244	0,2	7,5
Instituciones No Bancarias	1 449	1 475	1,8	10,9
Financieras	443	445	0,4	-6,1
Cajas Municipales	886	908	2,5	21,2
Cajas Rurales	21	23	8,1	68,9
Edpymes	99	99	-0,2	6,8
Total	4 025	4 059	0,9	9,5
Empresas	2 413	2 435	0,9	9,2
Personas	1 612	1 624	0,8	9,8
Consumo	1 160	1 169	0,8	7,8
Hipotecario	452	455	0,7	15,4
MN	3 691	3 740	1,3	11,5
ME	334	319	-4,5	-9,4
ME (Mill. US\$)	112	107	-4,5	-9,4

1/ Considera sólo los créditos de consumo e hipotecario.

2/ No considera los créditos a las demás empresas del sistema financiero

Fuente: Superintendencia de Banca, Seguro y AFP.

Elaboración: BCRP, Sucursal Huancayo. Departamento de Estudios Económicos.

² Se presentan los saldos de los créditos y depósitos al cierre de operaciones de abril de 2015. Cabe destacar que los saldos de las cuentas expresadas en moneda extranjera se valúan al tipo de cambio constante de diciembre de 2014 (S/. 2,98 por dólar), a fin de aislar el efecto de la valuación cambiaria sobre los saldos en dicha moneda.

- Por **tipo de crédito**, el 60,0 por ciento se dirigió al segmento empresarial, el 28,8 por ciento para consumo y el 11,2 por ciento restante al sector hipotecario. Comparado a abril 2014, los mayores incrementos se dieron en créditos hipotecarios (15,4 por ciento), seguido por los orientados a empresas (9,2 por ciento) y para consumo (7,8 por ciento).

GRÁFICO Nº 6
JUNÍN: CRECIMIENTO DEL CREDITO DIRECTO
 (Variación % respecto a similar mes del año anterior)

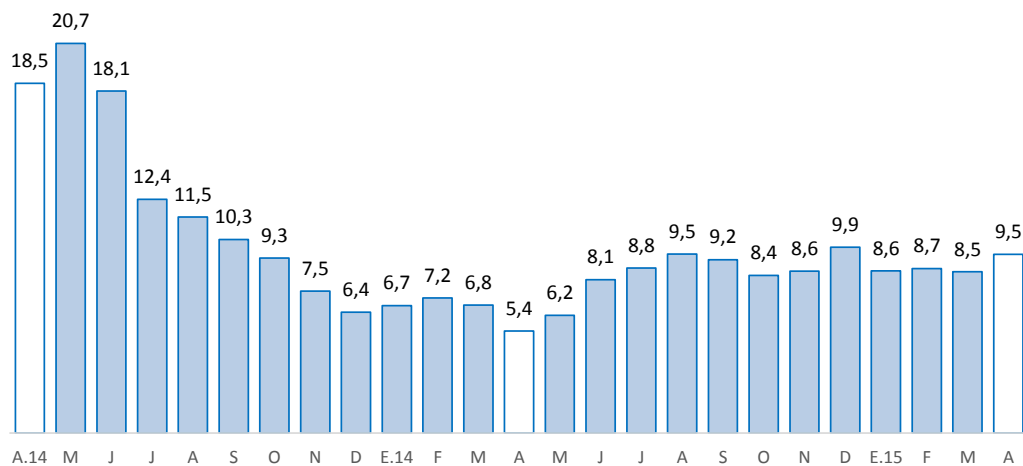

Fuente: Superintendencia de Banca, Seguros y AFP.
 Elaboración: BCRP, Sucursal Huancayo. Departamento de Estudios Económicos.

- Por su parte, la **morosidad** en Junín, correspondiente a marzo 2015, fue 5,0 por ciento, superior en 1,0 punto porcentual a su similar de marzo del año pasado, y no varió respecto al mes previo. Los mayores ratios se registraron en las Cajas Rurales (10,2 por ciento), por créditos agrícolas y de tipo rural, seguido de las Financieras (6,1 por ciento) y Banca Múltiple (6,0 por ciento).

GRÁFICO Nº 7
JUNÍN: TASA DE MOROSIDAD 1/
 (Porcentaje)

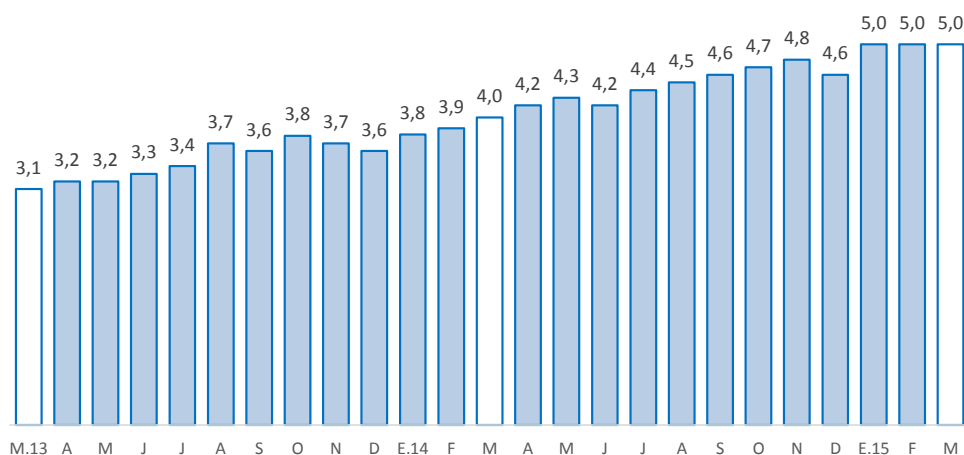

1/ Morosidad = (créditos vencidos + créditos en cobranza judicial) / colocaciones brutas.
 2/ Preliminar
 Fuente: Superintendencia de Banca, Seguros y AFP.
 Elaboración: BCRP, Sucursal Huancayo. Departamento de Estudios Económicos.

2. Depósitos

- En abril, los depósitos, que totalizaron S/. 2 444 millones, aumentaron en 8,0 por ciento respecto de abril 2014, y en 2,0 por ciento comparado al mes previo. El incremento interanual se debió a los resultados de la Banca Múltiple, Cajas Municipales, Cajas Rurales y Financieras, bajo la influencia de la oferta de mejores tasas para depósitos a plazo fijo y por CTS, además de haber un mayor requerimiento de liquidez.
- Por **institución**, destacó la Banca Múltiple con una participación del 49,2 por ciento del total, seguido por las Cajas Municipales con 29,5 por ciento y el Banco de la Nación con 17,6 por ciento, entre los principales.
- Por **tipo de moneda**, los depósitos estuvieron conformados en un 84,7 por ciento por moneda nacional y en 15,3 por ciento por moneda extranjera, registrándose una menor tasa de dolarización (15,3 por ciento) respecto del promedio nacional (41,2 por ciento). Comparado a abril 2014 y al mes previo, aumentaron los depósitos en moneda nacional y en moneda extranjera. Los saldos en moneda extranjera sumaron US\$ 125 millones, los que calculados con un tipo de cambio contable aumentaron en 18,5 por ciento respecto de abril 2014 (6,5 por ciento con tipo de cambio fijo).
- Por **modalidad de captación**, los depósitos en ahorro concentraron el 41,9 por ciento del total, seguido por los depósitos a plazo (39,0 por ciento) y a la vista (19,1 por ciento).

CUADRO N° 9
JUNÍN: DEPÓSITOS
(Saldos en millones de nuevos soles)

	Saldos en millones de nuevos soles		Tasa de crecimiento (%)	
	mar-15	abr-15	Mes	12 Meses
Banco de la Nación	424	431	1,8	1,4
Banca Múltiple	1 175	1 202	2,4	9,1
Instituciones No Bancarias	799	810	1,5	10,3
Financieras	78	79	1,1	7,6
Cajas Municipales	710	720	1,4	10,1
Cajas Rurales	11	12	8,9	44,6
TOTAL	2 397	2 444	2,0	8,0
Vista	471	468	-0,6	-6,3
Ahorro	1 003	1 024	2,1	18,2
A plazo	924	953	3,1	6,1
MN	2 031	2 071	2,0	8,3
ME	366	373	1,9	6,5
ME (Mill. US\$)	123	125	1,9	6,5

Fuente: Superintendencia de Banca, Seguro y AFP.

Elaboración: BCRP, Sucursal Huancayo. Departamento de Estudios Económicos.

GRÁFICO Nº 8
JUNÍN: CRECIMIENTO DE LOS DEPÓSITOS
 (Variación % respecto a similar mes del año anterior)

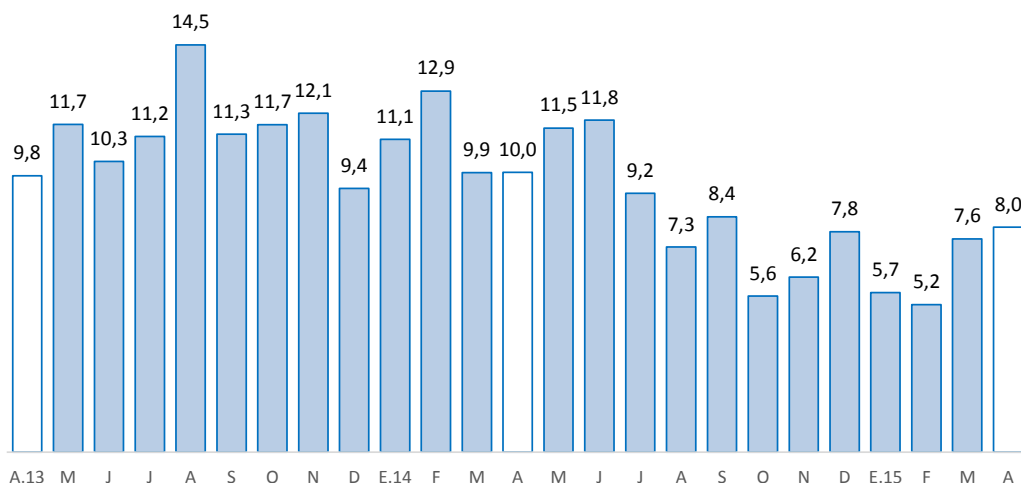

Fuente: Superintendencia de Banca, Seguros y AFP.
 Elaboración: BCRP, Sucursal Huancayo. Departamento de Estudios Económicos

V. EJECUCIÓN PRESUPUESTAL

1. Gasto corriente no financiero

- La ejecución presupuestal del gasto corriente no financiero, neto de transferencias intergubernamentales, en abril (S/. 180 millones), creció en S/. 24 millones (11,8 por ciento de variación real) respecto de su similar del año anterior, debido a mayores gastos en el Gobierno Central (S/. 20 millones o 27,1 por ciento más) y Regional (S/. 5 millones o 4,4 por ciento más), explicado en ambos casos por mayores gastos en personal y obligaciones sociales.
- Entre enero y abril, sumó S/. 642 millones, superior en S/. 46 millones (4,6 por ciento en términos reales), ante mayores gastos en los Gobiernos Central y Regional (S/. 42 millones y S/. 14 millones más, respectivamente). En ambos casos, el incremento se sustentó en mayores pagos de remuneraciones y obligaciones sociales.

CUADRO Nº 10
GASTO CORRIENTE NO FINANCIERO /1 /2
 (Millones de nuevos soles)

	Abril			Enero - Abril		
	2 014	2 015	Var.% real	2 014	2 015	Var.% real
Gobierno Nacional	65	85	27,1	249	291	13,5
Gobierno Regional	66	71	4,4	259	273	2,5
Gobiernos locales	26	25	-7,6	88	77	-14,5
Total	157	180	11,8	596	642	4,6

1/ Información actualizada al 30 de abril de 2015.

2/ Neto de transferencias intergubernamentales. Comprende pensiones y otros gastos corrientes.

Fuente: Ministerio de Economía y Finanzas

Elaboración: BCRP, Sucursal Huancayo. Departamento de Estudios Económicos

2. Inversión pública

- La inversión pública en Junín, correspondiente a los tres niveles de gobierno, totalizó en abril S/. 64 millones, inferior en S/. 14 millones (-20,1 por ciento menos en términos reales) ante menores gastos en el Gobierno Regional (S/. 10 millones o 31,1 por ciento menos) y las municipalidades (S/. 12 millones o 39,5 por ciento menos), explicándose, en general, por el inicio de una nueva gestión gubernamental 2015-2018 y el retraso en la ejecución de obras de la gestión anterior. Los menores montos devengados se registraron en los sectores de salud (S/. 21,4 millones menos), saneamiento (S/. 4,0 millones menos), vivienda y desarrollo (S/. 1,1 millones menos) y ambiente (S/. 1,0 millones de reducción).
- Entre enero y abril, acumuló una ejecución de S/. 180 millones, inferior en S/. 2 millones (-4,0 por ciento en términos reales), ante menores inversiones en el Gobierno Regional (S/. 27 millones o 39,2 por ciento menos) y las municipalidades (S/. 16 millones o 24,1 por ciento menos). Por sectores, los mayores montos devengados se encontraron en salud (S/. 32,2 millones menos), saneamiento (S/. 4,3 millones de reducción) y cultura y deporte (S/. 4,3 millones menos).

CUADRO Nº 11
INVERSIÓN PÚBLICA 1/ 2/
(Millones de nuevos soles)

	Abril			Enero - Abril		
	2014	2015	Var.% real	2014	2015	Var.% real
Gobierno Nacional	10	19	84,9	36	77	108,8
Gobierno Regional	35	25	-31,1	72	45	-39,2
Gobiernos locales	33	21	-39,5	74	58	-24,1
Total	78	64	-20,1	182	180	-4,0

1/ Información actualizada al 30 de abril de 2015.

2/ Comprende la adquisición de activos no financieros

Fuente: Ministerio de Economía y Finanzas

Elaboración: BCRP, Sucursal Huancayo. Departamento de Estudios Económicos.

GRÁFICO Nº 9
CRECIMIENTO DE LA INVERSIÓN PÚBLICA
(Variación % real)

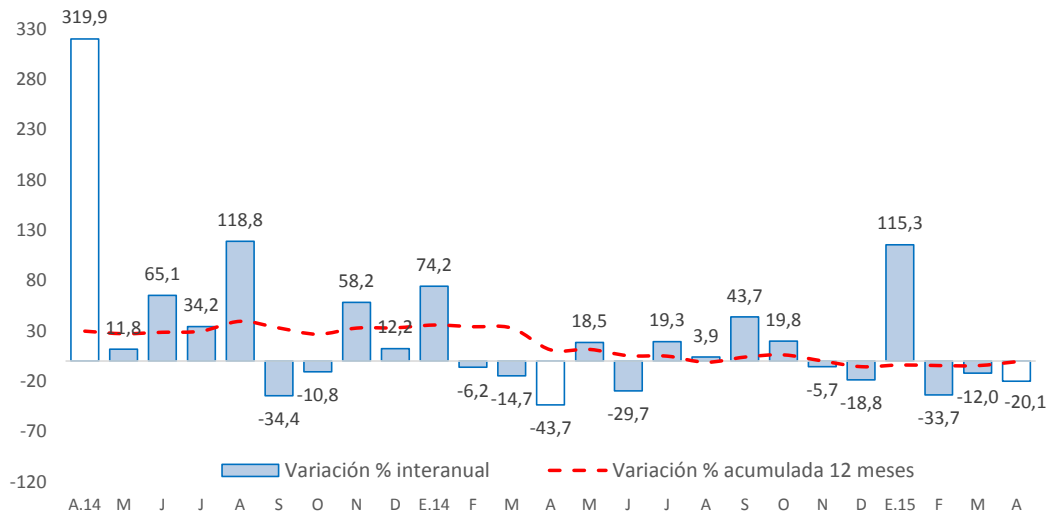

Fuente: Ministerio de Economía y Finanzas

- En cuanto a la inversión pública, entre enero y abril 2015 se ejecutó en Junín el 17,0 por ciento de su Presupuesto Institucional Modificado (PIM) que sumó en el avance S/. 1 058,4 millones. El Gobierno Nacional registró un avance del 18,9 por ciento, seguido del Gobierno Regional (17,0 por ciento) y las municipalidades (15,1 por ciento).

Principales proyectos

- Entre los principales proyectos que se ejecutaron entre enero y abril de 2015, destacaron en el Gobierno Nacional: “Mejoramiento de la carretera Satipo - Mazamari - Pangoa – Puerto Ocopa”, con un gasto de S/. 33,5 millones; “Construcción del puente Puerto Ocopa y accesos”, con un gasto de S/. 18,6 millones; y “Construcción del túnel Yanago y accesos” con un monto devengado de S/. 2,6 millones en el avance.
- En el Gobierno Regional, “Mejoramiento de la capacidad resolutive del hospital Daniel Alcides Carrión de Huancayo”, con un gastó de S/. 26,1 millones; “Recuperación de los servicios de educación primaria y secundaria de la institución educativa emblemática Santa Isabel, distrito Huancayo, provincia Huancayo”, con S/. 15,3 millones; y la “Implementación del Instituto Regional de Enfermedades Neoplásicas de la macro región del centro del Perú” con S/. 1,5 millones.
- En los gobiernos locales, “Creación del mercado Unión Tarma, Tarma”, con S/. 3,7 millones; “Instalación, mejoramiento de los sistemas de agua potable y saneamiento en los anexos de: Puente Herreria, Quimiri Sur, San Pedro de Puntayacu, San José de Utcuyacu, La Codiciada, y Unión Palca - distrito de San Ramón”, con S/. 2,7 millones; y “Mejoramiento integral de la infraestructura educativa e implementación de la institución educativa José Carlos Mariátegui, Pichanaqui, Chanchamayo”, con S/. 2,3 millones.

VI. ANEXOS



ANEXO 1

JUNÍN: PRODUCCIÓN AGROPECUARIA 1/

(En toneladas métricas)

CULTIVOS	2 014									2 015				CULTIVOS
	ABR	MAY	JUN	JUL	AGO	SET	OCT	NOV	DIC	ENE	FEB	MAR	ABR	
AGRÍCOLA														AGRÍCOLA
CONSUMO INTERNO														CONSUMO INTERNO
Ajo	39	468	965	909	317	10	44	0	0	0	0	0	26	Ajo
Arroz Cáscara	1 306	1 887	1 340	386	68	100	85	0	20	14	94	331	1 068	Arroz Cáscara
Arveja Grano Seco	4	1 017	1 037	24	7	7	5	2	0	0	0	2	31	Arveja Grano Seco
Arveja Grano Verde	4 886	2 496	869	1 348	1 819	1 619	827	1 253	1 880	3 760	4 203	4 591	4 823	Arveja Grano Verde
Cebada Grano	0	2 476	15 277	5 875	750	56	0	0	0	0	0	0	0	Cebada Grano
Cebolla	1 167	1 144	635	614	890	629	525	437	551	561	519	813	1 253	Cebolla
Espinaca	412	716	831	753	838	573	855	874	1 381	1 387	953	697	615	Espinaca
Frijol Grano Seco	323	610	518	1 061	877	302	266	184	242	408	290	285	278	Frijol Grano Seco
Haba Grano Seco	47	1 670	1 706	161	0	0	0	0	0	0	0	0	44	Haba Grano Seco
Haba Grano Verde	5 118	2 128	489	192	397	542	429	639	936	1 112	2 291	3 622	5 150	Haba Grano Verde
Lechuga	488	385	578	633	591	2	466	633	835	654	535	451	390	Lechuga
Maíz Amiláceo	58	5 332	10 661	2 156	646	0	0	0	0	0	0	0	175	Maíz Amiláceo
Maíz Choclo	39 304	11 259	24	95	493	266	0	35	907	4 110	9 381	13 961	39 092	Maíz Choclo
Mandarina	6 726	8 369	9 322	9 362	5 603	2 518	449	236	190	1 158	1 832	3 052	6 626	Mandarina
Mashua	561	2 147	1 320	82	41	0	0	0	0	0	0	6	402	Mashua
Naranja	21 259	23 757	27 358	30 329	19 270	16 446	19 883	21 628	20 464	21 224	18 025	18 490	20 756	Naranja
Oca	590	2 239	1 043	146	36	0	0	0	0	0	0	0	759	Oca
Olluco	4 205	5 295	4 194	1 035	286	0	0	0	182	251	795	1 542	3 677	Olluco
Palta	2 515	1 756	791	586	570	929	4 084	4 731	5 905	5 054	2 951	2 566	2 411	Palta
Papa	76 368	90 797	84 117	22 047	4 729	1 160	3 687	3 741	14 020	27 692	25 853	41 929	82 836	Papa
Papaya	1 006	935	873	829	704	875	1 013	1 061	1 293	1 007	925	922	965	Papaya
Piña	30 186	28 390	25 320	23 226	20 182	22 525	25 162	27 649	28 232	33 157	32 421	32 038	35 498	Piña
Plátano	18 575	17 534	15 974	15 374	13 803	14 895	17 042	17 065	17 652	18 513	14 925	16 789	17 700	Plátano
Yuca	5 752	5 751	5 282	4 540	5 145	6 699	9 240	9 683	9 135	7 248	6 016	6 102	6 020	Yuca
Zanahoria	5 133	5 649	3 567	1 694	1 442	906	809	991	2 338	4 025	5 423	5 805	5 507	Zanahoria
Zapallo	357	227	134	75	51	89	102	141	110	320	523	392	333	Zapallo
Otros Cons. Interno	11 826	14 410	23 473	14 878	9 346	8 634	9 014	9 775	10 410	11 038	11 571	12 288	12 746	Otros Cons. Interno
INDUSTRIAL Y/O EXP.														INDUSTRIAL Y/O EXP.
Cacao	1 640	2 113	2 233	1 927	1 136	886	525	308	206	169	332	1 263	1 945	Cacao
Café	7 783	8 958	6 340	1 339	302	0	0	0	0	0	1 460	5 120	6 908	Café
Maíz A. Duro	3 839	1 391	294	144	901	661	419	365	409	1 816	3 561	4 231	3 256	Maíz A. Duro
Otros Industrial y/o Exp.	0	0	0	4	37	37	17	4	0	0	0	0	0	Otros Industrial y/o Exp.
PECUARIO														PECUARIO
CARNE 2/														CARNE 2/
Carne Ave	632,3	688,5	679,4	754,4	747,4	683,9	803,6	817,3	831,2	879,3	814,7	776,5	637,2	Carne Ave
Carne Ovino	221,0	215,3	221,1	222,5	217,5	216,5	216,1	217,5	221,0	230,3	236,6	228,1	231,3	Carne Ovino
Carne Porcino	271,6	280,4	287,6	300,1	291,7	299,9	303,2	308,9	342,9	295,4	281,7	279,1	284,4	Carne Porcino
Carne Vacuno	647,8	667,9	679,6	711,9	682,4	682,5	679,5	690,9	722,7	658,3	729,6	737,4	737,0	Carne Vacuno
Carne Caprino	2,6	2,6	2,7	2,7	2,9	3,0	3,1	3,0	3,3	3,0	3,1	2,8	2,8	Carne Caprino
Carne Alpaca	20,8	21,6	21,9	23,0	22,4	21,8	21,9	22,8	25,5	20,0	20,3	20,3	20,5	Carne Alpaca
Carne Llama	15,2	15,7	16,1	17,3	16,6	16,6	16,6	17,2	18,6	14,9	15,5	15,2	17,2	Carne Llama
Huevo	84,8	84,1	88,6	91,8	91,5	94,6	101,9	110,0	116,1	116,4	117,5	98,8	95,6	Huevo
Leche	3 932,5	4 053,3	3 986,4	3 956,1	3 858,4	3 752,9	3 835,6	3 789,9	3 903,4	3 963,8	3 727,8	4 105,6	3 845,2	Leche
Lana	146,9	1,1	0,0	0,0	0,0	0,0	0,0	0,0	0,0	64,4	395,9	529,6	162,6	Lana
FIBRA														FIBRA
Fibra de Alpaca	0,0	0,0	0,0	0,0	0,0	7,9	66,3	57,3	8,0	0,0	0,0	0,0	0,0	Fibra de Alpaca
Fibra de Llama	0,0	0,0	0,0	0,0	0,0	0,0	25,3	22,8	3,9	0,0	0,0	0,0	0,0	Fibra de Llama

1/ Cifras preliminares

2/ Peso Neto, no de animales en pie.

FUENTE: MINAGRI

ELABORACIÓN: BCRP, Sucursal Huancayo, Departamento de Estudios Económicos.



ANEXO 2

JUNÍN: PRODUCCIÓN MINERA METÁLICA 1/

(Contenido Fino)

Producción Metálica Concentración	2 014									2 015				Producción Metálica Concentración
	ABR	MAY	JUN	JUL	AGO	SET	OCT	NOV	DIC	ENE	FEB	MAR	ABR	
COBRE (TMF)	4 320	8 018	9 096	9 864	9 475	6 235	10 458	10 236	10 017	12 839	10 584	17 376	15 351	COBRE (TMF)
PLOMO (TMF)	3 145	4 829	3 681	3 588	4 670	3 817	3 541	3 338	4 546	3 342	3 168	4 120	3 413	PLOMO (TMF)
ZINC (TMF)	18 230	21 608	22 909	23 559	24 893	20 636	22 829	22 077	22 870	21 914	21 569	22 576	22 166	ZINC (TMF)
PLATA (Kg.f)	49 205	74 392	58 925	63 491	65 635	56 594	61 853	56 931	67 032	62 988	56 276	75 074	66 676	PLATA (Kg.f)
ORO (Grm.f)	63 923	62 558	56 081	61 366	54 093	61 616	64 025	63 152	64 498	52 110	60 414	57 315	69 121	ORO (Grm.f)
MOLIBDENO (TMF)	11	19	75	96	88	128	96	126	111	202	124	159	162	MOLIBDENO (TMF)

1/ Cifras preliminares.

FUENTE: MINEM

ELABORACIÓN: BCRP. Sucursal Huancayo. Departamento de Estudios Económicos.



ANEXO 3

JUNÍN: PRODUCCIÓN MANUFACTURERA 1/
(índice 1994 = 100)

DESCRIPCIÓN	2 014									2 015				DESCRIPCIÓN
	ABR	MAY	JUN	JUL	AGO	SET	OCT	NOV	DIC	ENE	FEB	MAR	ABR	
I. MANUFACTURA PRIMARIA	39,7	31,3	0,3	0,0	0,0	0,0	0,0	0,0	0,0	0,0	0,0	0,0	0,0	I. MANUFACTURA PRIMARIA
Refinación de metales	39,7	31,3	0,3	0,0	0,0	0,0	0,0	0,0	0,0	0,0	0,0	0,0	0,0	Refinación de metales
Cobre refinado	0,0	0,0	0,0	0,0	0,0	0,0	0,0	0,0	0,0	0,0	0,0	0,0	0,0	Cobre refinado
Plomo refinado	79,3	51,0	0,0	0,0	0,0	0,0	0,0	0,0	0,0	0,0	0,0	0,0	0,0	Plomo refinado
Zinc refinado	60,2	11,0	0,0	0,0	0,0	0,0	0,0	0,0	0,0	0,0	0,0	0,0	0,0	Zinc refinado
Plata refinada	62,1	74,2	0,0	0,0	0,0	0,0	0,0	0,0	0,0	0,0	0,0	0,0	0,0	Plata refinada
Zinc en polvo	0,0	0,0	0,0	0,0	0,0	0,0	0,0	0,0	0,0	0,0	0,0	0,0	0,0	Zinc en polvo
Trióxido de arsénico	0,0	0,0	0,0	0,0	0,0	0,0	0,0	0,0	0,0	0,0	0,0	0,0	0,0	Trióxido de arsénico
Bismuto	34,5	75,4	0,0	0,0	0,0	0,0	0,0	0,0	0,0	0,0	0,0	0,0	0,0	Bismuto
Otros 2/	17,2	15,1	1,7	0,0	0,0	0,0	0,0	0,0	0,0	0,0	0,0	0,0	0,0	Otros 2/
II. MANUFACTURA NO PRIMARIA	225,8	226,7	229,3	242,4	254,3	270,9	269,5	261,5	236,2	223,6	197,8	217,2	218,6	II. MANUFACTURA NO PRIMARIA
A. Alimentos	325,8	355,7	258,9	343,8	259,6	367,7	381,9	348,1	261,0	257,8	293,1	324,1	309,6	A. Alimentos
Condimentos	349,0	377,6	286,2	370,5	271,5	403,2	411,4	377,0	281,1	285,2	312,1	358,0	345,3	Condimentos
Galletas	204,2	241,2	116,0	203,3	197,2	181,5	227,4	196,0	155,4	114,1	193,1	146,0	122,3	Galletas
B. Productos Químicos	3,4	3,6	4,6	4,4	3,2	2,1	2,3	3,4	1,4	1,4	1,5	0,8	2,1	B. Productos Químicos
Plásticos	138,8	144,9	185,0	178,8	131,1	86,3	92,5	138,8	55,5	55,5	61,7	30,8	86,3	Plásticos
Acido sulfúrico	0,0	0,0	0,0	0,0	0,0	0,0	0,0	0,0	0,0	0,0	0,0	0,0	0,0	Acido sulfúrico
Sulfato de cobre	0,0	0,0	0,0	0,0	0,0	0,0	0,0	0,0	0,0	0,0	0,0	0,0	0,0	Sulfato de cobre
Sulfato de zinc	0,0	0,0	0,0	0,0	0,0	0,0	0,0	0,0	0,0	0,0	0,0	0,0	0,0	Sulfato de zinc
Otros 3/	0,0	0,0	0,0	0,0	0,0	0,0	0,0	0,0	0,0	0,0	0,0	0,0	0,0	Otros 3/
C. Minerales No Metálicos	263,4	263,8	269,0	282,9	299,2	316,8	314,8	305,8	277,6	262,6	230,7	253,4	255,2	C. Minerales No Metálicos
Cemento	263,4	263,8	269,0	282,9	299,2	316,8	314,8	305,8	277,6	262,6	230,7	253,4	255,2	Cemento
TOTAL	68,4	61,3	35,5	37,3	39,1	41,7	41,5	40,2	36,3	34,4	30,4	33,4	33,6	TOTAL

1/ Cifras preliminares. A precios de 1994

2/ Oro, Selenio, Teluro, Arsénico, Antimonio, entre otros.

3/ Oleum 105,62%.

FUENTE: Empresas manufactureras

ELABORACIÓN: BCRP. Sucursal Huancayo. Departamento de Estudios Económicos.



ANEXO 4

JUNÍN: PRODUCCIÓN MANUFACTURERA 1/
(Variación Porcentual Real)

DESCRIPCIÓN	2 014									2 015				DESCRIPCIÓN
	ABR	MAY	JUN	JUL	AGO	SET	OCT	NOV	DIC	ENE	FEB	MAR	ABR	
I. MANUFACTURA PRIMARIA	-23,3	-42,5	-99,5	-100,0	-100,0	-100,0	-100,0	-100,0	-100,0	-100,0	-100,0	-100,0	-100,0	I. MANUFACTURA PRIMARIA
Refinación de metales	-23,3	-42,5	-99,5	-100,0	-100,0	-100,0	-100,0	-100,0	-100,0	-100,0	-100,0	-100,0	-100,0	Refinación de metales
Cobre refinado	-	-	-	-	-	-	-	-	-	-	-	-	-	Cobre refinado
Plomo refinado	-29,5	-55,2	-100,0	-100,0	-100,0	-100,0	-100,0	-100,0	-100,0	-100,0	-100,0	-100,0	-100,0	Plomo refinado
Zinc refinado	0,2	-82,7	-100,0	-100,0	-100,0	-100,0	-100,0	-100,0	-100,0	-100,0	-100,0	-100,0	-100,0	Zinc refinado
Plata refinada	-30,6	-22,5	-100,0	-100,0	-100,0	-100,0	-100,0	-100,0	-100,0	-100,0	-100,0	-100,0	-100,0	Plata refinada
Zinc en polvo	-	-	-100,0	-	-	-	-	-	-	-	-	-	-	Zinc en polvo
Trióxido de arsénico	-	-	-100,0	-	-	-	-	-	-	-	-	-	-	Trióxido de arsénico
Bismuto	-47,8	-1,6	-100,0	-100,0	-100,0	-100,0	-100,0	-100,0	-100,0	-100,0	-100,0	-100,0	-100,0	Bismuto
Otros 2/	-11,2	-22,5	-92,1	-100,0	-100,0	-100,0	-100,0	-100,0	-100,0	-100,0	-100,0	-100,0	-100,0	Otros 2/
II. MANUFACTURA NO PRIMARIA	4,7	-1,8	-6,2	-3,0	-3,4	9,5	1,0	-2,0	-8,0	10,9	-6,7	7,0	-3,2	II. MANUFACTURA NO PRIMARIA
A. Alimentos	21,7	136,9	6,7	0,3	-29,7	-1,1	0,6	6,9	32,9	99,5	-30,7	-17,3	-5,0	A. Alimentos
Condimentos	38,5	163,1	14,4	5,2	-27,5	5,8	6,1	10,9	49,1	104,6	-30,0	-16,2	-1,0	Condimentos
Galletas	-41,7	30,4	-43,1	-30,9	-42,5	-43,8	-32,9	-21,7	-34,7	50,3	-36,3	-28,5	-40,1	Galletas
B. Productos Químicos	-97,5	-97,3	-96,7	-96,8	-97,7	-98,2	-98,4	-97,6	-98,6	-64,0	-66,7	-79,2	-37,8	B. Productos Químicos
Plásticos	36,4	22,6	59,4	33,5	2,4	-44,0	-45,5	-10,0	-64,0	-64,0	-66,7	-79,2	-37,8	Plásticos
Acido sulfúrico	-100,0	-100,0	-100,0	-100,0	-100,0	-100,0	-100,0	-100,0	-100,0	-	-	-	-	Acido sulfúrico
Sulfato de cobre	-100,0	-100,0	-100,0	-100,0	-100,0	-100,0	-100,0	-100,0	-	-	-	-	-	Sulfato de cobre
Sulfato de zinc	-100,0	-100,0	-100,0	-100,0	-100,0	-100,0	-100,0	-100,0	-100,0	-	-	-	-	Sulfato de zinc
Otros 3/	-	-	-	-	-	-	-	-	-	-	-	-	-	Otros 3/
C. Minerales No Metálicos	9,8	0,8	-2,2	1,2	1,6	14,0	5,4	2,0	-5,7	9,9	-5,6	8,0	-3,1	C. Minerales No Metálicos
Cemento	9,8	0,8	-2,2	1,2	1,6	14,0	5,4	2,0	-5,7	9,9	-5,6	8,0	-3,1	Cemento
TOTAL	-11,2	-24,8	-57,0	-55,1	-51,7	-46,8	-50,8	-53,4	-56,6	-55,3	-61,1	-56,5	-50,8	TOTAL

1/ Cifras preliminares. A precios de 1994

2/ Oro, Selenio, Teluro, Arsénico, Antimonio, entre otros.

3/ Oleum 105,62%.

FUENTE: Empresas manufactureras

ELABORACIÓN: BCRP. Sucursal Huancayo. Departamento de Estudios Económicos.



ANEXO 5

JUNÍN: EXPORTACIONES FOB POR TIPO DE PRODUCTOS 1/
(Millones US\$)

TIPO	2 014									2 015				TIPO
	ABR	MAY	JUN	JUL	AGO	SET	OCT	NOV	DIC	ENE	FEB	MAR	ABR	
Productos Tradicionales	78	84	63	53	84	57	59	70	57	47	49	64	81	Productos Tradicionales
Agrícolas	1	2	3	6	8	6	7	3	3	1	1	1	1	Agrícolas
Mineros 2/	77	82	60	47	75	50	52	66	54	46	48	63	80	Mineros 2/
Productos No Tradicionales	2	1	2	3	4	4	5	5	4	1	2	2	1	Productos No Tradicionales
Agropecuarios	1	1	2	3	4	4	4	4	3	1	2	2	1	Agropecuarios
Pesqueros	0	0	0	0	0	0	0	0	0	0	0	0	0	Pesqueros
Textiles	0	0	0	0	0	0	0	0	0	0	0	0	0	Textiles
Maderas y papeles, y sus manufacturas	0	0	0	0	0	0	0	0	0	0	0	0	0	Maderas y papeles, y sus manufacturas
Químicos	0	0	0	0	0	0	0	0	0	0	0	0	0	Químicos
Minerales no metálicos	0	0	0	0	0	0	0	0	0	0	0	0	0	Minerales no metálicos
Sidero - metalúrgicos y joyería	0	0	0	0	0	0	0	0	0	0	0	0	0	Sidero - metalúrgicos y joyería
Metal - mecánicos	0	0	0	0	0	0	0	0	0	0	0	0	0	Metal - mecánicos
Otros no tradicionales	0	0	0	0	0	0	0	0	0	0	0	0	0	Otros no tradicionales
TOTAL EXPORTACIONES	80	85	65	56	88	61	63	74	61	49	51	66	83	TOTAL EXPORTACIONES

1/ Cifras Preliminares.

2/ Incluye minerales refinados.

FUENTE: SUNAT

ELABORACIÓN: BCRP. Sucursal Huancayo. Departamento de Estudios Económicos.

ANEXO 6

JUNÍN: EXPORTACIONES FOB DE PRODUCTOS TRADICIONALES 1/
(Millones US\$)

TIPO	2 014										2 015				TIPO
	ABR	MAY	JUN	JUL	AGO	SET	OCT	NOV	DIC	ENE	FEB	MAR	ABR		
AGROPECUARIO	1	2	3	6	8	6	7	3	3	1	1	1	1	AGROPECUARIO	
Café														Café	
Volumen (TM)	332	450	738	1 377	1 798	1 336	1 492	703	593	226	273	242	331	Volumen (TM)	
Valor (Millones US\$)	1	2	3	6	8	6	7	3	3	1	1	1	1	Valor (Millones US\$)	
Lana														Lana	
Volumen (TM)	0	0	0	0	0	0	0	0	0	0	0	0	0	Volumen (TM)	
Valor (Millones US\$)	0	0	0	0	0	0	0	0	0	0	0	0	0	Valor (Millones US\$)	
Chancaca														Chancaca	
Volumen (TM)	0	0	0	0	0	0	0	0	0	0	0	0	0	Volumen (TM)	
Valor (Millones US\$)	0	0	0	0	0	0	0	0	0	0	0	0	0	Valor (Millones US\$)	
Pieles														Pieles	
Volumen (TM)	0	0	0	0	0	0	0	0	0	0	0	0	0	Volumen (TM)	
Valor (Millones US\$)	0	0	0	0	0	0	0	0	0	0	0	0	0	Valor (Millones US\$)	
MINEROS	77	82	60	47	75	50	52	66	54	46	48	63	80	MINEROS	
Plata														Plata	
Volumen (TM)	1 549	949	110	342	117	0	202	1 493	2 379	94	0	0	0	Volumen (TM)	
Valor (Millones US\$)	3	2	0	1	0	0	0	5	6	0	0	0	0	Valor (Millones US\$)	
Cobre														Cobre	
Volumen (TM)	14 144	14 354	22 078	10 254	38 250	31 173	28 613	27 653	24 536	26 888	43 183	58 730	55 098	Volumen (TM)	
Valor (Millones US\$)	16	20	33	14	53	39	37	34	25	28	44	59	58	Valor (Millones US\$)	
Plomo														Plomo	
Volumen (TM)	275	5 215	740	1 274	5 714	112	2 411	4 773	194	1 134	541	0	5 412	Volumen (TM)	
Valor (Millones US\$)	0	12	1	3	13	1	5	12	1	2	1	0	15	Valor (Millones US\$)	
Zinc														Zinc	
Volumen (TM)	8 134	10 102	6 157	30 436	13 279	13 025	13 597	27 156	22 873	22 650	497	0	3 905	Volumen (TM)	
Valor (Millones US\$)	3	4	1	12	5	8	5	12	6	13	0	0	3	Valor (Millones US\$)	
Otros														Otros	
Volumen (TM)	43	47	19	1	1	0	0	0	0	0	0	6 146	9 165	Volumen (TM)	
Valor (Millones US\$)	1	1	0	0	0	0	0	0	0	0	0	1	2	Valor (Millones US\$)	
Minerales Refinados	52	42	24	17	3	2	4	4	16	2	2	3	2	Minerales Refinados	
• Plata refinada														• Plata refinada	
Volumen (TM)	34	47	12	2	0	0	0	0	0	0	0	0	0	Volumen (TM)	
Valor (Millones US\$)	22	29	8	1	0	0	0	0	0	0	0	0	0	Valor (Millones US\$)	
• Cobre refinado														• Cobre refinado	
Volumen (TM)	0	0	531	0	0	0	0	0	0	0	0	0	0	Volumen (TM)	
Valor (Millones US\$)	0	0	2	0	0	0	0	0	0	0	0	0	0	Valor (Millones US\$)	
• Plomo refinado														• Plomo refinado	
Volumen (TM)	9 699	2 500	3 600	4 561	299	300	300	300	292	0	0	0	0	Volumen (TM)	
Valor (Millones US\$)	20	5	8	10	1	1	1	1	1	0	0	0	0	Valor (Millones US\$)	
• Zinc refinado														• Zinc refinado	
Volumen (TM)	2 476	1 842	992	350	100	150	101	250	226	0	0	0	0	Volumen (TM)	
Valor (Millones US\$)	5	4	2	1	0	0	0	1	1	0	0	0	0	Valor (Millones US\$)	
• Oro refinado														• Oro refinado	
Volumen (Kilogramos)	151	115	136	119	70	40	118	81	83	71	75	95	72	Volumen (Kilogramos)	
Valor (Millones US\$)	5	4	5	4	2	1	4	2	2	2	2	3	2	Valor (Millones US\$)	
• Otros refinados (TM)	0	0	0	0	0	0	0	0	1 394	0	0	0	0	• Otros refinados (TM)	
• Otros refinados (mil US\$)	0	0	0	0	0	0	0	0	13	0	0	0	0	• Otros refinados (mil US\$)	
TOTAL	78	84	63	53	84	57	59	70	57	47	49	64	81	TOTAL	

Y Cifras Preliminares.
FUENTE: SUNAT
ELABORACIÓN: BCRP - Sucursal Huancayo, Departamento de Estudios Económicos.



ANEXO 7

JUNÍN: INGRESOS CORRIENTES DEL GOBIERNO CENTRAL

(Millones de nuevos soles)

	2 014									2 015				
	ABR	MAY	JUN	JUL	AGO	SET	OCT	NOV	DIC	ENE	FEB	MAR	ABR	
I. INGRESOS TRIBUTARIOS	35	31	26	30	35	33	36	31	35	39	30	33	45	I. INGRESOS TRIBUTARIOS
1). Impuesto a la Renta	19	13	11	13	17	17	17	16	17	22	16	19	29	1). Impuesto a la Renta
Personas Naturales	5	4	3	4	5	3	5	4	5	7	4	4	4	Personas Naturales
Personas Jurídicas	9	6	6	9	11	11	12	11	12	14	11	11	11	Personas Jurídicas
Regularización	5	3	1	1	2	2	1	1	1	1	1	5	14	Regularización
2). Impuesto a las Importaciones	0	0	0	0	0	0	0	0	0	0	0	0	0	2). Impuesto a las Importaciones
3). Impuesto General a las Ventas	11	12	11	13	13	12	14	10	13	14	11	10	11	3). Impuesto General a las Ventas
4). Imp. Selectivo al Consumo (ISC)	0	0	0	0	0	0	0	0	0	0	0	0	0	4). Imp. Selectivo al Consumo (ISC)
5). Otros Ingresos Tributarios	5	6	4	4	4	5	5	5	5	3	3	4	5	5). Otros Ingresos Tributarios
II. INGRESOS NO TRIBUTARIOS	3	1	1	1	1	2	2	2	4	1	1	2	1	II. INGRESOS NO TRIBUTARIOS
TOTAL INGRESOS (I + II)	38	32	26	32	35	36	38	34	39	40	32	36	47	TOTAL INGRESOS (I + II)

Fuente: Superintendencia Nacional de Administración Tributaria - SUNAT

Elaboración: BCRP - Sucursal Huancayo.



ANEXO 8

JUNÍN: EJECUCIÓN PRESUPUESTAL DEL GOBIERNO NACIONAL 1/

(Millones de nuevos soles)

	2 014										2 015				
	ABR	MAY	JUN	JUL	AGO	SET	OCT	NOV	DIC	ENE	FEB	MAR	ABR		
GASTOS NO FINANCIEROS	75	87	92	108	99	102	123	95	187	98	80	89	123	GASTOS NO FINANCIEROS	
a. GASTOS CORRIENTES	65	59	75	85	83	80	79	54	118	61	70	76	85	a. GASTOS CORRIENTES	
1. Personal y Obligaciones Sociales	21	22	22	26	21	21	23	21	30	33	26	28	27	1. Personal y Obligaciones Sociales	
2. Pensiones y Otras Prest. Sociales	19	18	17	32	20	33	19	17	37	18	17	18	21	2. Pensiones y Otras Prest. Sociales	
3. Bienes y Servicios	13	11	14	21	12	20	15	14	24	9	12	20	13	3. Bienes y Servicios	
4. Donaciones y Transferencias 2/	0	0	0	4	0	0	0	0	0	0	0	0	0	4. Donaciones y Transferencias	
5. Otros Gastos Corrientes	12	8	22	1	30	5	23	2	27	1	14	10	22	5. Otros Gastos Corrientes	
b. GASTOS DE CAPITAL	10	28	16	23	15	22	44	41	69	37	10	14	38	b. GASTOS DE CAPITAL	
1. Adquisición de Activos No Financieros	10	26	17	23	14	22	44	39	66	37	10	12	19	1. Adquisición de Activos No Financieros	
2. Otros gastos de capital 3/	0	2	0	0	1	0	0	1	3	0	0	2	20	2. Otros gastos de capital	

1/ Información actualizada al 30 de abril de 2015.

2/ Neto de transferencias intergubernamentales.

3/ Incluye donaciones y transferencias.

FUENTE: Ministerio de Economía y Finanzas

ELABORACIÓN: BCRP, Sucursal Huancayo. Departamento de Estudios Económicos.



ANEXO 9

JUNÍN: EJECUCIÓN PRESUPUESTAL DEL GOBIERNO REGIONAL 1/

(Millones de nuevos soles)

	2 014										2 015				
	ABR	MAY	JUN	JUL	AGO	SET	OCT	NOV	DIC	ENE	FEB	MAR	ABR		
GASTOS NO FINANCIEROS	101	81	85	136	199	90	87	142	126	81	71	70	96	GASTOS NO FINANCIEROS	
a. GASTOS CORRIENTES	66	68	69	109	96	71	73	83	128	71	64	68	71	a. GASTOS CORRIENTES	
1. Personal y Obligaciones Sociales	46	47	47	70	59	48	50	54	77	55	49	48	51	1. Personal y Obligaciones Sociales	
2. Pensiones y Otras Prest. Sociales	9	10	10	15	12	9	10	9	16	13	9	9	9	2. Pensiones y Otras Prest. Sociales	
3. Bienes y Servicios	11	12	12	15	13	13	13	19	26	3	6	11	10	3. Bienes y Servicios	
4. Donaciones y Transferencias	0	0	0	0	0	0	0	0	0	0	0	0	0	4. Donaciones y Transferencias	
5. Otros Gastos Corrientes	0	0	0	10	12	0	1	1	9	0	0	0	0	5. Otros Gastos Corrientes	
b. GASTOS DE CAPITAL	35	13	16	26	103	19	14	59	-3	11	7	3	25	b. GASTOS DE CAPITAL	
1. Adquisición de Activos No Financieros	35	13	16	26	103	19	14	59	-3	11	7	3	25	1. Adquisición de Activos No Financieros	
2. Otros gastos de capital 2/	0	0	0	0	0	0	0	0	0	0	0	0	0	2. Otros gastos de capital	

1/ Información actualizada al 30 de abril de 2015.

2/ Incluye donaciones y transferencias.

FUENTE: Ministerio de Economía y Finanzas

ELABORACIÓN: BCRP, Sucursal Huancayo. Departamento de Estudios Económicos.



ANEXO 10

JUNÍN: EJECUCIÓN PRESUPUESTAL DE LOS GOBIERNOS LOCALES 1/

(Millones de nuevos soles)

	2 014									2 015				
	ABR	MAY	JUN	JUL	AGO	SET	OCT	NOV	DIC	ENE	FEB	MAR	ABR	
GASTOS NO FINANCIEROS	59	60	60	88	49	66	66	65	166	11	25	55	45	GASTOS NO FINANCIEROS
a. GASTOS CORRIENTES	26	27	27	35	25	25	26	24	54	9	19	25	25	a. GASTOS CORRIENTES
1. Personal y Obligaciones Sociales	6	7	6	11	6	7	7	6	12	7	7	7	7	1. Personal y Obligaciones Sociales
2. Pensiones y Otras Prest. Sociales	2	2	2	3	2	2	3	3	4	1	1	2	2	2. Pensiones y Otras Prest. Sociales
3. Bienes y Servicios	16	15	16	18	15	14	14	14	32	2	10	15	15	3. Bienes y Servicios
4. Donaciones y Transferencias	1	2	1	1	1	1	1	1	5	0	0	1	0	4. Donaciones y Transferencias
5. Otros Gastos Corrientes	1	0	1	0	0	0	0	1	1	0	0	0	0	5. Otros Gastos Corrientes
b. GASTOS DE CAPITAL	33	33	34	53	24	41	40	41	112	2	6	30	21	b. GASTOS DE CAPITAL
1. Adquisición de Activos No Financieros	33	33	27	52	23	40	40	41	111	2	6	30	21	1. Adquisición de Activos No Financieros
2. Otros gastos de capital 2/	1	0	7	1	0	1	1	1	1	0	0	0	0	2. Otros gastos de capital

1/ Información actualizada al 30 de abril de 2015.

2/ Incluye donaciones y transferencias.

FUENTE: Ministerio de Economía y Finanzas

ELABORACIÓN: BCRP, Sucursal Huancayo. Departamento de Estudios Económicos



ANEXO 11

JUNÍN: MOROSIDAD 1/
(En porcentajes)

ENTIDADES FINANCIERAS	2 014										2 015			ENTIDADES FINANCIERAS
	MAR	ABR	MAY	JUN	JUL	AGO	SET	OCT	NOV	DIC	ENE	FEB	MAR	
I. BANCA MÚLTIPLE	4,1	4,2	4,5	4,4	4,7	4,9	5,0	5,3	5,4	5,4	5,9	5,9	6,0	I. BANCA MÚLTIPLE
II. INSTITUCIONES NO BANCARIAS														II. INSTITUCIONES NO BANCARIAS
Financieras	4,8	5,0	4,9	4,9	5,2	5,4	5,4	5,7	5,9	5,5	6,1	6,1	6,1	Financieras
Cajas Municipales	4,0	4,3	4,4	4,3	4,2	4,2	4,1	4,1	4,0	3,5	3,8	3,9	3,8	Cajas Municipales
Cajas Rurales	12,0	11,5	10,9	10,2	10,1	9,6	9,2	9,0	8,9	8,3	8,2	8,6	10,2	Cajas Rurales
EDPYMES	5,5	5,5	5,8	5,3	5,5	5,5	5,5	5,0	4,9	4,5	4,7	4,5	4,4	EDPYMES
III. ENTIDADES ESTATALES														III. ENTIDADES ESTATALES
Banco de la Nación 2/	1,0	1,0	1,0	1,0	1,0	1,0	1,1	1,0	1,0	1,0	1,0	1,0	1,0	Banco de la Nación 2/
Agrobanco 3/	1,6	1,7	1,5	1,4	1,3	1,2	1,4	1,8	1,8	1,3	1,3	1,3	1,4	Agrobanco 3/
TOTAL	4,0	4,2	4,3	4,2	4,4	4,5	4,6	4,7	4,8	4,6	5,0	5,0	5,0	TOTAL

1/ Cifras preliminares.

2/ Sólo considera los créditos de consumo e hipotecario.

3/ No considera los créditos a las demás empresas del sector.

FUENTE: Superintendencia de Banca, Seguros y AFP

ELABORACIÓN: BCRP, Sucursal Huancayo. Departamento de Estudios Económicos