

BANCO CENTRAL DE RESERVA DEL PERÚ
SUCURSAL HUANCAYO



JUNÍN: Síntesis de Actividad Económica
Marzo 2015¹

Departamento de Estudios Económicos

El Banco Central de Reserva del Perú (BCRP) ha considerado presentar un conjunto de indicadores sectoriales de actividad económica con la finalidad de poder realizar el seguimiento del desempeño de la economía departamental. Para el sector real, se ha utilizado el Valor Bruto de Producción a precios del año 2007 para los sectores disponibles. Cabe señalar que a partir de enero 2014, el Instituto Nacional de Estadística (INEI) ha realizado el cambio de año base (de 1994 a 2007) para la construcción del Producto Bruto Interno (PBI) nacional, estando en elaboración la desagregación departamental. En la medida que se publique referida información, el BCRP volvería a elaborar para cada departamento un indicador agregado de actividad económica.

¹ En el presente informe participaron Francisco Callupe Casaño y Miguel Angel Campos Arias.

ÍNDICE

	<i>Página</i>
RESUMEN EJECUTIVO	3
I. ACTIVIDAD PRODUCTIVA.....	5
1. Actividad primaria.....	5
1.1 Sector agropecuario.....	5
1.2 Sector minería.....	7
2. Otros indicadores sectoriales.....	8
2.1 Sector manufactura.....	8
2.2 Sector construcción.....	9
2.3 Arribos a los establecimientos de hospedaje	10
II. ASPECTOS LABORALES	11
1. Empleo	11
III. SECTOR EXTERNO	12
1. Exportaciones.....	12
IV. CRÉDITOS Y DEPÓSITOS	13
1. Créditos	13
2. Depósitos	15
V. GASTO PÚBLICO NO FINANCIERO (Ejecución Presupuestal).....	16
1. Gasto corriente no financiero.....	16
2. Inversión pública	17
VI. ANEXOS	19



RESUMEN EJECUTIVO

Principales hechos de importancia

- Al término de marzo, el sector minero registró un incremento de 142,0 por ciento, acumulando diecinueve meses de crecimiento consecutivo, explicado principalmente por la mayor producción de cobre (426,5 por ciento), a través de la Minera Chinalco que ejecuta el proyecto Toromocho, seguido por los incrementos en plomo, zinc, plata y molibdeno. Así mismo, el sector agropecuario registró positivos resultados, incrementándose en el mes en 0,6 por ciento, ante la mayor producción del sub sector pecuario (7,1 por ciento).
- En cuanto a los otros indicadores de actividad económica en la región, destacó el incremento del crédito directo total (8,5 por ciento); crédito de consumo (7,9 por ciento); crédito hipotecario (15,8 por ciento); los despachos de cemento (4,8 por ciento); y el empleo formal en las empresas de más de 10 trabajadores en la ciudad de Huancayo (1,8 por ciento). Contrariamente, declinó los arribos a los establecimientos de hospedaje (-3,2 por ciento); la inversión pública (-12,0 por ciento); y la producción manufacturera (-56,5 por ciento).

Actividad primaria

- El **sector agropecuario** se expandió en el mes en 0,6 por ciento ante la mayor oferta del sub sector pecuario (7,1 por ciento), explicado por leche, huevo y todas las carnes con excepción a la de alpaca; no obstante la ligera caída de la parte agrícola (-0,5 por ciento), ante su menor oferta para el mercado interno, principalmente por papa, maíz choclo, zanahoria, arveja grano verde, palta y maíz amarillo duro. Entre enero y marzo, aumentó 1,1 por ciento ante la mayor oferta del sub sector pecuario (9,0 por ciento), justificado por leche, huevo y todas las carnes con excepción a la de alpaca; a pesar de la ligera caída de la parte agrícola (-0,5 por ciento).
- La **actividad minera**, por diecinueve meses consecutivos, mantuvo una tasa de crecimiento positiva, incrementándose en el mes en 142,0 por ciento, debido principalmente a la mayor producción de cobre (426,5 por ciento), ante la mayor oferta de Minera Chinalco que ejecuta el proyecto Toromocho; seguido por los incrementos en plomo (59,6 por ciento), zinc (28,8 por ciento), plata (72,8 por ciento) y molibdeno. A partir de febrero 2014, se registró por primera vez la producción de molibdeno en Junín a cargo de Minera Chinalco, sumando 159 toneladas en el mes y 485 toneladas entre enero y marzo. De igual forma, se registró producción de oro por la Minera IRL, desde enero de 2014, sumando 57 315 gramos en el mes y 169 839 gramos en lo que va del año. Entre enero y marzo, la actividad minera creció 113,6 por ciento, explicado principalmente por la mayor producción de cobre (456,5 por ciento).

Otros indicadores de actividad económica

- La **producción manufacturera**, a precios de 1994, disminuyó en 56,5 por ciento en marzo, resultado negativo por trece meses consecutivos, en respuesta al cierre de operaciones de la empresa refinadora de minerales Doe Run (manufactura primaria); no obstante la recuperación de la manufactura no primaria (7,0 por ciento). Entre enero y marzo, cayó 57,7 por ciento, influenciado por la nula actividad de la manufactura primaria.
- En marzo, los **despachos de cemento** en Junín, a cargo de la empresa UNACEM (plantas de Condorcocha y Atocongo con las marcas Cemento Andino y Sol, respectivamente) crecieron en 4,8 por ciento, luego de disminuir en 8,5 por ciento en el mes previo. El resultado del mes se relacionó a la recuperación de la inversión privada, toda vez que la inversión pública se redujo en el mes (-12,0 por ciento). Entre enero y marzo, acumuló una expansión de 3,2 por ciento, ante la mayor inversión pública (8,1 por ciento) y continuidad de la inversión privada.



- Los **arribos a los establecimientos de hospedaje** en marzo volvieron a disminuir (-3,2 por ciento), acumulando con ello cinco meses de resultados adversos. La caída del mes se justificó por la menor afluencia de visitantes nacionales y extranjeros, principalmente por problemas en el tránsito y mal clima (mayores lluvias) respecto de marzo 2014, principalmente en la zona de Chosica (carretera central). La reducción en los arribos estuvo acompañado con la caída en las pernoctaciones (-3,5 por ciento), tanto de visitantes nacionales y extranjeros. Entre enero y marzo, se redujo en 5,7 por ciento, con respecto a similar periodo del año anterior, explicado por la menor afluencia de visitantes nacionales y extranjeros.
- El **empleo formal** en las empresas de más de 10 trabajadores en la ciudad de Huancayo creció en 1,8 por ciento durante el mes, con lo que acumuló 9 meses de resultados favorables. El resultado del mes se asoció a los incrementos registrados en comercio, y transporte, almacenes y comunicaciones. Entre enero y marzo, creció 2,7 por ciento, debido a los aumentos en todas las ramas, destacando las de transporte, almacenes y comunicaciones (14,8 por ciento); y servicios (1,7 por ciento).
- El **crédito directo total** en la región (S/. 4 025 millones) creció 8,5 por ciento respecto a igual mes del año 2014, impulsado por los mayores incrementos que se orientaron a los rubros de **empresa** (7,6 por ciento), **consumo** (7,9 por ciento) e **hipotecario** (15,8 por ciento). Respecto al mes previo, aumentó en 0,9 por ciento, sustentado en el incremento destinado a empresas (0,9 por ciento) y para créditos hipotecarios (1,7 por ciento).
- La **inversión pública** en el mes (S/. 44 millones) cayó en S/. 5 millones (12,0 por ciento de variación real interanual), debido a menores gastos en el Gobierno Regional (S/. 14 millones de reducción). Entre enero y marzo, aumentó S/. 12 millones (8,1 por ciento), por las mayores inversiones en el Gobierno Central (117,8 por ciento). Respecto a los principales proyectos que se ejecutaron entre enero y marzo, sobresalieron: “Mejoramiento de la carretera Satipo – Mazamari - Dv. Pangoa - Puerto Ocopa” con S/. 32,1 millones a cargo del Gobierno Central; el “Mejoramiento de la capacidad resolutive del hospital Daniel Alcides Carrión - Huancayo” con S/. 15,5 millones devengados por el Gobierno Regional; y la “Construcción del puente Puerto Ocopa y accesos” con S/. 10,0 millones a cargo del Gobierno Central.

CUADRO N° 1
OTROS INDICADORES DE ACTIVIDAD ECONÓMICA
 (Variación % respecto a similar mes del año anterior)

	Oct.14	Nov.14	Dic.14	Ene.15	Feb.15	Mar.15
Producción industrial 1/	↓ -50,8	↓ -53,4	↓ -56,6	↓ -55,3	↓ -61,1	↓ -56,5
Despachos de cemento 1/	↑ 11,3	↑ 14,3	↑ 6,9	↑ 14,5	↓ -8,5	↑ 4,8
Arribos a los establecimientos de hospedaje	↑ 1,4	↓ -0,7	↓ -0,7	↓ -4,9	↓ -8,9	↓ -3,2
Empleo formal urbano 2/	↑ 2,0	↑ 3,9	↑ 5,0	↑ 3,8	↑ 2,4	↑ 1,8
Crédito total 3/	↑ 8,4	↑ 8,6	↑ 9,9	↑ 8,6	↑ 8,7	↑ 8,5
Crédito de consumo 3/	↑ 9,3	↑ 8,8	↑ 8,3	↑ 8,2	↑ 8,6	↑ 7,9
Crédito hipotecario 3/	↑ 15,7	↑ 16,1	↑ 15,6	↑ 15,7	↑ 15,3	↑ 15,8
Inversión pública 1/	↑ 19,8	↓ -5,7	↑ 9,0	↑ 115,3	↓ -33,7	↓ -12,0

1/ En términos reales.

2/ En empresas de 10 a más trabajadores situadas en la ciudad de Huancayo.

3/ En términos nominales.

Fuentes: BCRP - Sucursal Huancayo, UNACEM, MINCETUR, MTPE, SBS y MEF.

I. ACTIVIDAD PRODUCTIVA

1. Actividad primaria

1.1 Sector agropecuario

- La actividad agropecuaria creció 0,6 por ciento en el mes, ante la mayor producción del sub sector pecuario (7,1 por ciento), principalmente por leche, huevo y todas las carnes con excepción a la de alpaca; no obstante la ligera caída de la parte agrícola, explicado por su menor oferta para el mercado interno, sobresaliendo las reducciones en papa, maíz choclo, zanahoria, arveja grano verde, palta, maíz amarillo duro, haba grano verde y espinaca.

CUADRO N° 2
SECTOR AGROPECUARIO 1/
(Miles de toneladas)

Subsectores	Estructura Porcentual 2013 /2	Marzo			Enero - Marzo		
		2 014	2 015	Var.%	2 014	2 015	Var.%
AGRÍCOLA	85,4			-0,5			-0,5
Orientada al mercado interno 2/	62,8			-5,4			-3,9
Piña	8,4	31,5	32,0	1,7	97,8	97,6	-0,2
Papa	12,8	46,2	42,0	-9,2	109,1	95,5	-12,5
Naranja	7,4	17,4	18,5	6,4	55,0	57,7	5,0
Plátano	4,7	16,7	16,8	0,8	49,8	50,3	0,9
Maíz Choclo	3,1	16,8	14,0	-16,7	30,4	27,5	-9,8
Yuca	1,7	5,9	6,1	3,4	18,7	19,4	3,4
Zanahoria	1,0	6,9	5,8	-16,4	17,0	15,3	-10,1
Arveja Grano Verde	1,8	5,3	4,6	-13,3	12,9	12,5	-2,5
Orientada al mercado externo y agroindustria 2/	22,6			13,6			18,4
Maíz A. Duro	0,7	4,3	4,2	-2,5	9,2	9,6	4,9
Café	18,4	4,5	5,1	12,8	5,5	6,6	20,1
Cacao	3,5	1,0	1,3	26,0	1,4	1,8	23,6
PECUARIO	14,6			7,1			9,0
Carne de vacuno 3/	3,7	0,6	0,7	14,2	1,9	2,1	12,3
Carne de ave 3/	2,8	0,7	0,8	11,1	2,1	2,5	17,3
Carne de ovino 3/	1,5	0,2	0,2	8,0	0,6	0,7	9,3
Leche	2,7	4,1	4,1	0,3	11,6	11,8	1,3
SECTOR AGROPECUARIO	100,0			0,6			1,1

1/ Cifras preliminares

2/ A precios de 2007.

3/ Peso neto

Fuente: Ministerio de Agricultura y Riego

Elaboración: BCRP, Sucursal Huancayo. Departamento de Estudios Económicos

- En marzo, la ligera caída de 0,5 por ciento en la parte agrícola se debió a la menor producción con destino al mercado interno (-5,4 por ciento), no obstante el incremento para el mercado externo y/o agroindustria (13,6 por ciento), justificado en el primer caso por la menor oferta de papa, maíz choclo, zanahoria, arveja grano verde, palta, haba grano verde y espinaca; y en el segundo por los incrementos en café y cacao. Respecto a papa, se explicó por el mal clima (menores rendimientos) entre enero y marzo, y en zanahoria, por las menores siembras ante los mayores costos de producción por problemas con el “manto rojo” o “royal”; mientras que en café aumentó por la siembras de nuevas plantas ‘tolerantes a “la roya” y mejora de labores culturales (fertilización), luego de dos años de caída consecutiva por efectos de “la roya”.

- La producción pecuaria aumentó 7,1 por ciento en marzo, debido a la mayor oferta de leche, huevo y todas las carnes con excepción a la de alpaca; justificado en leche por mejora en los rendimientos y adecuados precios de mercado ante la mayor demanda de empresas como Gloria, Nestlé y Vía Lácteos. Entre enero y marzo, creció 9,0 por ciento, influenciado por la mayor producción de leche, huevo y todas las carnes con excepción a la de alpaca. Se calcula que la producción actual de leche alcanzaría los 130 mil litros diarios, de los cuales el 65 por ciento se destina al mercado de Lima, concentrándose la mayor oferta en el Valle del Mantaro.
- En cuanto al avance de las siembras, entre agosto y marzo, de la actual campaña agrícola (2014-2015), se instalaron 109 651 hectáreas, inferior en 7 145 hectáreas (-6,1 por ciento) respecto a su similar de la campaña anterior, explicado por menores instalaciones de cultivos permanentes (9 358 hectáreas o 41,3 por ciento menos); sobresaliendo las reducciones en café (8 062 hectáreas o 53,4 por ciento menos) y cacao (324 hectáreas o 23,0 por ciento menos). Respecto a café y cacao, se justificó por un efecto base, luego que aumentarían en café, 14 362 hectáreas adicionales o 388,7 por ciento más durante la campaña anterior (2013-2014), ante el reemplazo de plantaciones vulnerables a “la roya” (variedades “arábicas”), por otras tolerantes (variedades híbridas, como los “catimores”); mientras que en cacao se justificó por la sustitución de plantas de café durante la campaña pasada, al ser su demanda estable y registrar adecuados precios de mercado.

CUADRO N° 3
SUPERFICIE SEMBRADA 1/
(Hectáreas)

	Campaña Agrícola 2/		Variación	
	2013-2014	2014-2015	Absoluta	Porcentual
Cultivos Transitorios	94 116	96 329	2 213	2,4
Papa	19 105	20 041	936	4,9
Cebada Grano	10 912	10 639	-273	-2,5
Maíz Amiláceo	8 247	8 173	-74	-0,9
Maca	2 391	6 573	4 182	174,9
Maíz Choclo	6 124	6 037	-87	-1,4
Yuca	5 499	5 403	-96	-1,7
Trigo	5 660	5 389	-271	-4,8
Maíz A. Duro	5 430	5 058	-372	-6,9
Avena Forrajera	4 297	4 382	85	2,0
Quinua	5 286	4 183	-1 103	-20,9
Otros	21 165	20 451	-714	-3,4
Cultivos Permanentes	22 680	13 322	-9 358	-41,3
Café	15 102	7 040	-8 062	-53,4
Piña	1 851	1 951	100	5,4
Plátano	1 351	1 393	42	3,1
Cacao	1 407	1 083	-324	-23,0
Cebada Forrajera	681	695	14	2,1
Otros	2 288	1 160	-1 128	-49,3
TOTAL	116 796	109 651	-7 145	-6,1

1/ Cifras preliminares

2/ De agosto a marzo

Fuente: Dirección Regional de Agricultura - Junín

Elaboración: BCRP, Sucursal Huancayo. Departamento de Estudios Económicos



1.2 Sector minería

- La actividad minera sumó diecinueve meses de crecimiento continuo, aumentando en marzo en 142,0 por ciento ante la mayor producción de cobre (426,5 por ciento), principalmente por la mayor producción de la Minera Chinalco que ejecuta el proyecto Toromocho, cuya oferta significó el 89,6 por ciento del total producido en el mes; seguido por los incrementos en plomo (59,6 por ciento), zinc (28,8 por ciento), plata (72,8 por ciento) y molibdeno. A partir de febrero 2014, se registró por primera vez la producción de molibdeno en Junín a cargo de Minera Chinalco, sumando 159 toneladas en el mes y 485 toneladas entre enero y marzo.
- Entre enero y marzo, creció 113,6 por ciento, influenciado por la mayor producción de cobre (456,5 por ciento), plomo, zinc, plata y molibdeno; explicado en el primer caso, por los resultados en la minera Chinalco (al representar el 89,2 por ciento del total). En lo que va del año, la producción de cobre representó el 45 por ciento del VBP minero a precios de 2007, seguido de zinc (29 por ciento), plata (15 por ciento), molibdeno (6 por ciento) y plomo (4 por ciento). Así mismo, Chinalco, registró en el avance una producción de cobre (36 392 toneladas), zinc (2 959 toneladas), plata (36 885 kilogramos) y molibdeno (485 toneladas).

**CUADRO N° 4
SECTOR MINERÍA 1/**

(Variación % real respecto a similar periodo del año anterior)

	Estructura Porcentual 2013 2/	Marzo			Enero - Marzo		
		2 014	2 015	Var. %	2 014	2 015	Var. %
Cobre (TMF)	7,8	3 300	17 376	426,5	7 331	40 799	456,5
Plomo (TMF)	22,6	2 581	4 120	59,6	8 084	10 630	31,5
Zinc (TMF)	0,0	17 534	22 576	28,8	55 696	66 058	18,6
Plata (Kg.f)	60,2	43 453	75 074	72,8	132 646	194 338	46,5
Oro (Grm.f)	9,4	62 334	57 315	-8,1	182 503	169 839	-6,9
Molibdeno (TMF)	0,0	3	159	5 828,8	6	485	8 209,4
TOTAL 1/ 2/	100,0			142,0			113,6

1/ Cifras preliminares.

2/ A precios de 2007.

Fuente: Ministerio de Energía y Minas.

Elaboración: BCRP, Sucursal Huancayo. Departamento de Estudios Económicos.

**GRÁFICO N° 1
CRECIMIENTO DE LA PRODUCCIÓN MINERA**
(Variación % real respecto a similar mes del año anterior)

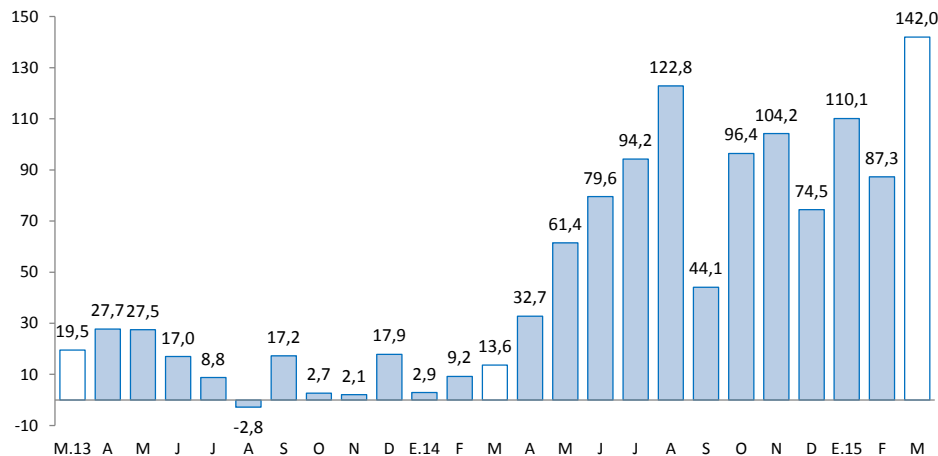

Fuente: MINEM.

Elaboración: BCRP, Sucursal Huancayo, Departamento de Estudios Económicos.

2. Otros indicadores sectoriales

2.1 Sector manufactura

- En marzo, a precios de 1994, el desempeño de la actividad manufacturera fue negativa por doce meses seguidos, disminuyendo en el mes en 56,5 por ciento, ante la nula actividad en la manufactura primaria; no obstante el aumento de la no primaria (7,0 por ciento). En el primer caso, se asoció a la paralización de la empresa Doe Run en el complejo metalúrgico de La Oroya desde julio 2014. Entre enero y marzo, cayó 57,7 por ciento, influenciado por los resultados negativos desde enero pasado, principalmente de la manufactura primaria.
- En la **manufactura no primaria**, el incremento de 7,0 por ciento en el mes se relacionó a la mayor producción de cemento en la planta Condorcocha de la empresa UNACEM; contrarrestado parcialmente por las caídas en productos químicos (-79,2 por ciento), ante la nula producción de ácido sulfúrico, sulfato de cobre y sulfato de zinc, y por productos alimenticios (-17,3 por ciento). Entre enero y marzo, creció 3,6 por ciento, influenciado por la mayor producción de cemento.

CUADRO N° 5
SECTOR MANUFACTURA 1/
(Variación % real respecto a similar periodo del año anterior)

	Estructura	Marzo	Enero - Marzo
	Porcentual	Var.%	Var.%
	2013 2/		
MANUFACTURA PRIMARIA	50,5	-100,0	-100,0
Refinación de metales	50,5	-100,0	-100,0
Cobre refinado	0,0	-	-
Plomo refinado	13,1	-100,0	-100,0
Zinc refinado	11,2	-100,0	-100,0
Plata refinada	22,1	-100,0	-100,0
Zinc en polvo	0,0	-	-
Trióxido de arsénico	0,0	-	-
Bismuto	1,0	-100,0	-100,0
Otros 2/	3,0	-100,0	-100,0
MANUFACTURA NO PRIMARIA	49,5	7,0	3,6
Alimentos	1,1	-17,3	-7,3
Condimentos	1,0	-16,2	-5,7
Galletas	0,2	-28,5	-22,3
Productos Químicos	2,0	-79,2	-69,6
Plásticos	0,0	-79,2	-69,6
Acido sulfúrico	1,6	-	-
Sulfato de cobre	0,1	-	-
Sulfato de zinc	0,2	-	-
Otros 2/	0,0	-	-
Minerales No Metálicos	46,4	8,0	4,0
Cemento	46,4	8,0	4,0
TOTAL	100,0	-56,5	-57,7

1/ Cifras preliminares.

2/ A precios de 1994.

Fuente: Empresas manufactureras

Elaboración: BCRP, Sucursal Huancayo. Departamento de Estudios Económicos.



GRÁFICO N° 2
CRECIMIENTO DE LA MANUFACTURA NO PRIMARIA
 (Variación % real respecto a similar mes del año anterior)

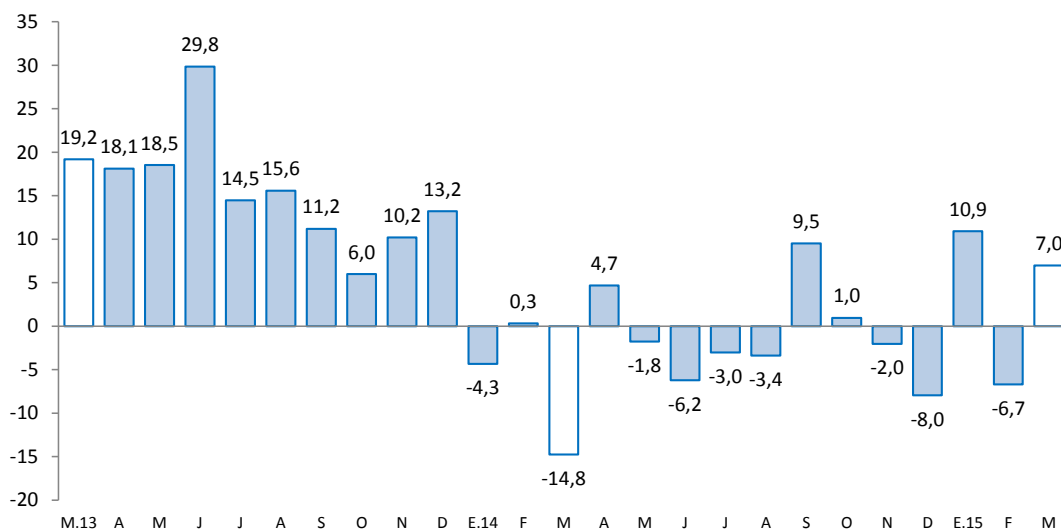

Fuente: Empresas Manufactureras

2.2 Sector construcción

- Los despachos de cemento en Junín, por la empresa UNACEM (plantas Condorcocha y Atocongo con las marcas Cemento Andino y Sol, respectivamente), crecieron en 4,8 por ciento en el mes, luego de caer en el mes previo (-8,5 por ciento). El resultado se explicó principalmente por la inversión privada, toda vez que la inversión pública disminuyó en 12,0 por ciento en el mes, ante la reducción registrada en el Gobierno Regional (-84,1 por ciento).

GRÁFICO N° 3
CRECIMIENTO DE LOS DESPACHOS DE CEMENTO
 (Variación % real respecto a similar mes del año anterior)

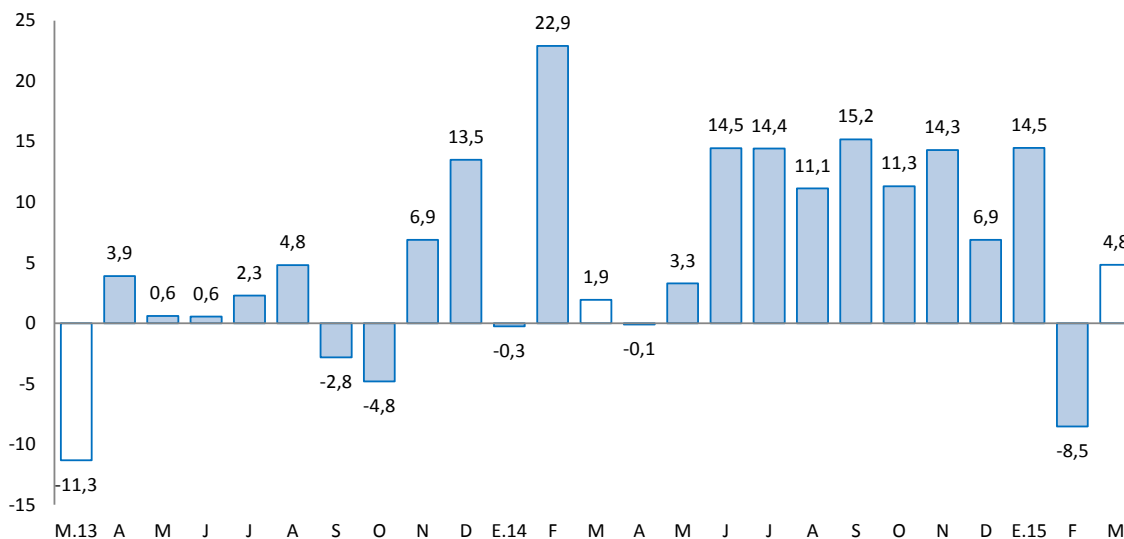

Fuente: BCRP, Sucursal Huancayo en base a información de UNACEM (Plantas Condorcocha y Atocongo).



- Entre enero y marzo, aumentó 3,2 por ciento, influenciado por el resultado de enero (14,5 por ciento) y marzo, las que se explicaron por la mayor inversión pública y privada, respectivamente. La inversión pública entre enero y marzo creció en 8,1 por ciento, ante los mayores montos devengados en el Gobierno Central, ejecutándose mayores obras en los sectores de transportes, agropecuaria y comercio.
- En julio de 2012, Cementos Lima y Cemento Andino concretaron la fusión por absorción, dando origen a la nueva compañía Unión Andina de Cementos S.A.A. (UNACEM) a partir de diciembre de 2012.

2.3 Arribos a los establecimientos de hospedaje

- El número de arribos a los establecimientos de hospedaje durante el mes (74,7 miles) se redujo en 3,2 por ciento, ante la menor afluencia de visitantes nacionales y extranjeros, principalmente a la provincia de Chanchamayo y el Valle del Mantaro, por dificultades en el transporte ante las fuertes lluvias registradas entre febrero y marzo, registrándose una fuerte obstaculización en la carretera central (Chosica) a fines de mes. Del total de arribos, el 99,7 por ciento fueron nacionales, y en términos de pernотaciones, el nivel promedio disminuyó 3,5 por ciento en el mes.
- Entre enero y marzo, los arribos (231,8 miles) se redujeron en 5,7 por ciento con respecto a similar periodo del año anterior, debido a la menor afluencia de visitantes nacionales (-5,6 por ciento) y extranjeros (-18,3 por ciento). Del total de arribos, el 99,6 por ciento fueron nacionales, de los cuales el 50 por ciento procedió del propio departamento, seguido de Lima Metropolitana (24 por ciento), Lima provincias (9 por ciento) y Huancavelica (5 por ciento); mientras que en los extranjeros, de los 828 visitantes, el 17 por ciento procedió de los Estados Unidos, seguido de Brasil (12 por ciento), Canadá (12 por ciento), China (10 por ciento) y Francia (8 por ciento), entre los principales.

GRÁFICO N° 4
CRECIMIENTO DE ARRIBOS A ESTABLECIMIENTOS DE HOSPEDAJE
(Variación %)

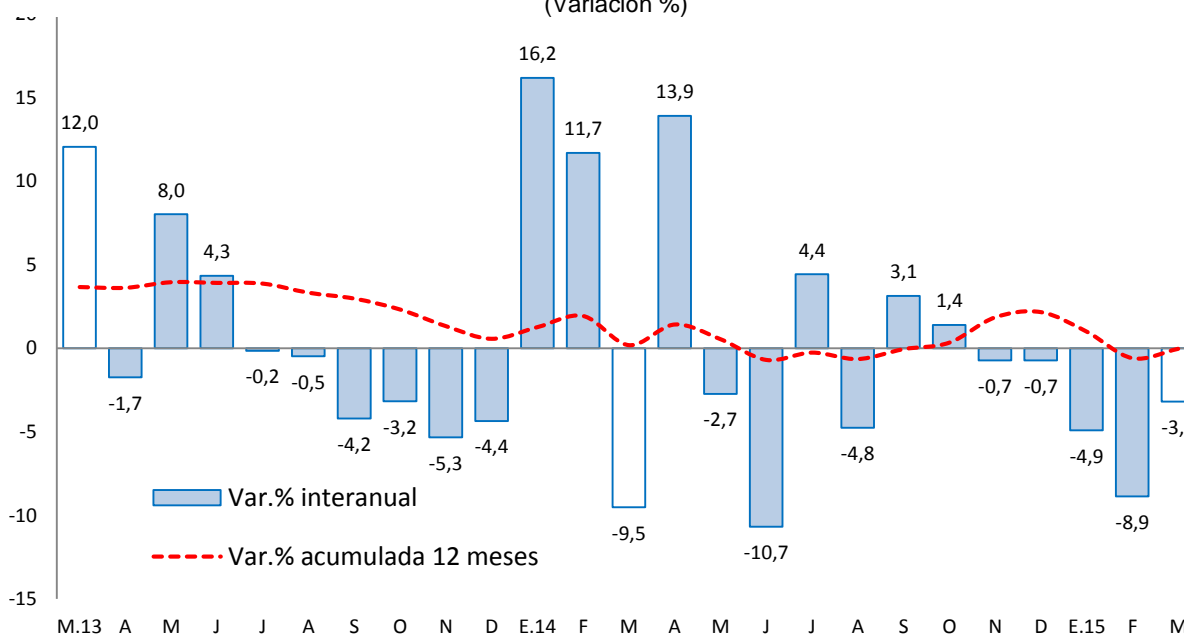

Fuente: Encuesta Mensual a Establecimientos de Hospedaje Temporal - MINCETUR

II. ASPECTOS LABORALES

1. Empleo

- En marzo, el empleo en la ciudad de Huancayo, en empresas privadas formales de 10 a más trabajadores, se incrementó en 1,8 por ciento, acumulando nueve meses de crecimiento. El resultado se explicó por los aumentos en todas las ramas, destacando en comercio (3,2 por ciento), y transportes, almacenes y comunicaciones (14,0 por ciento).
- Entre enero y marzo, creció 2,7 por ciento, ante los aumentos en todas las ramas, sobresaliendo las de transportes, almacenes y comunicaciones (14,8 por ciento) y servicios (1,7 por ciento).

CUADRO N° 6
CIUDAD DE HUANCAYO: ÍNDICE MENSUAL DE EMPLEO EN EMPRESAS
PRIVADAS FORMALES DE 10 Y MÁS TRABAJADORES
POR RAMA DE ACTIVIDAD ECONÓMICA 1/
 (Octubre 2010=100)

Sectores	Marzo			Enero - Marzo		
	2014	2015	Var.%	2014	2015	Var.%
Extractiva 2/	-	-	-	-	-	-
Industria manufacturera	106,8	103,5	-3,1	105,3	105,4	0,1
Comercio	105,9	109,3	3,2	109,2	110,0	0,8
Transporte, almacenes y comunicaciones	115,8	132,0	14,0	113,4	130,2	14,8
Servicios 3/	89,6	89,2	-0,4	88,7	90,2	1,7
Total	96,6	98,3	1,8	96,5	99,0	2,7

Nota: La información corresponde al primer día de cada mes.

1/ Cifras preliminares.

2/ Conformada por las subramas agricultura, pesca y minería.

3/ Conformada por las subramas servicios prestados a empresas, restaurantes, hoteles, establecimientos financieros, enseñanza, servicios sociales y comunales; y electricidad, gas y agua.

Fuente: MTPE - Encuesta Nacional de Variación del Empleo (ENVME)

Elaboración: BCRP, Sucursal Huancayo. Departamento de Estudios Económicos.

GRÁFICO N° 5
CIUDAD DE HUANCAYO: EMPLEO FORMAL URBANO EN EMPRESAS DE 10 A MÁS TRABAJADORES
 (Variación % respecto a similar mes del año anterior)

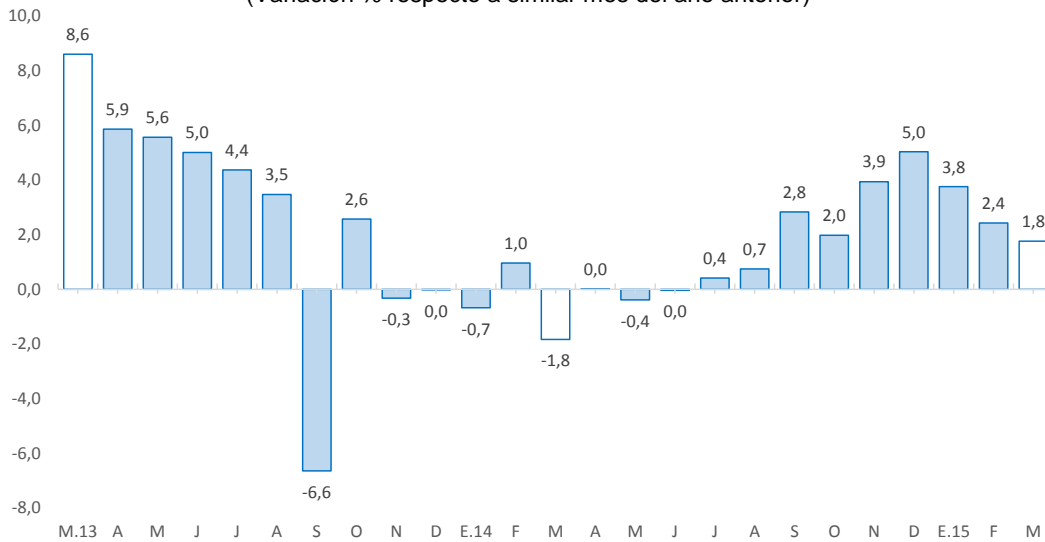

Fuente: Ministerio de Trabajo y Promoción del Empleo.



III. SECTOR EXTERNO

1. Exportaciones

- Al término de marzo, los envíos totalizaron US\$ 66 millones, inferior en US\$ 31 millones (-31,5 por ciento), debido a los menores envíos de productos tradicionales en US\$ 30 millones (-32,0 por ciento), y de los no tradicionales en US\$ 0,5 millones (-16,6 por ciento). Los menores envíos de **productos tradicionales** se explicaron por la caída en las ventas de productos mineros en US\$ 29 millones (-31,7 por ciento), principalmente por los nulos envíos de minerales refinados ante inconvenientes en la producción de la empresa Doe Run en el complejo metalúrgico de La Oroya desde julio de 2014, a lo que se sumó las inferiores ventas de café por los problemas asociados a “la roya” durante el 2014. Respecto a los **no tradicionales**, la reducción se justificó por los inferiores envíos de productos textiles (US\$ 0,1 millones menos), de productos químicos (US\$ 0,4 millones menos) y de los sidero-metalúrgicos y joyería (US\$ 0,3 millones menos).

CUADRO N° 7
EXPORTACIONES POR GRUPO DE PRODUCTOS 1/
(Valor FOB en millones de US\$)

TIPO	Estructura % 2013	Marzo			Enero - Marzo		
		2 014	2 015	Var. %	2 014	2 015	Var. %
Productos Tradicionales	95,7	94	64	-32,0	238	160	-33,1
Agropecuario	5,3	2	1	-42,9	6	3	-43,6
Minero 2/	90,4	92	63	-31,7	232	156	-32,8
Productos No Tradicionales	4,3	3	2	-16,6	8	6	-27,3
Agropecuarios	3,5	2	2	14,9	6	5	-1,6
Pesquero	0,0	0	0	-	0	0	-100,0
Textil	0,1	0	0	-91,4	0	0	-78,5
Maderas y papeles, y sus manf.	0,1	0	0	87,6	0	0	96,7
Químicos	0,1	0	0	-99,9	1	0	-100,0
Minerales no metálicos	0,0	0	0	-	0	0	-96,4
Sidero - Metalúrgicos y joyería	0,3	0	0	-100,0	1	0	-100,0
Metal - Mecánicos	0,0	0	0	-100,0	0	0	-62,3
Otros No Tradicionales	0,0	0	0	-96,9	0	0	-82,1
Total Exportaciones	100,0	97	66	-31,5	247	166	-32,9

1/ Cifras Preliminares

2/ Incluye minerales refinados

Fuente: SUNAT.

Elaboración: BCRP, Sucursal Huancayo. Departamento de Estudios Económicos.

- Entre enero y marzo, las ventas totalizaron US\$ 166 millones, inferior en US\$ 81 millones (-32,9 por ciento), ante menores envíos de productos tradicionales en US\$ 79 millones (-33,1 por ciento) y de los no tradicionales en US\$ 2 millones (-27,3 por ciento). Respecto a los **tradicionales**, que significaron el 96,5 por ciento del total, la contracción se justificó por las menores ventas de productos mineros, principalmente de refinados mineros, ante la nula producción de la empresa Doe Run desde julio de 2014; mientras que en los **no tradicionales**, se relacionó a los nulos envíos de productos sidero-metalúrgicos y joyería (US\$ 1,3 millones menos), por productos químicos (US\$ 0,9 millones de reducción), textiles, agropecuarios y de los minerales no metálicos.
- Entre enero y marzo, los mayores envíos se destinaron a China (38,8 por ciento), Corea del Sur (10,4 por ciento), España (8,3 por ciento) y Canadá (5,8 por ciento). Por productos, sobresalieron los de concentrados de cobre (79,8 por ciento del total exportado), concentrados de zinc (7,7 por ciento), concentrados de oro (4,2 por ciento), café (2,0 por ciento), concentrados de plomo (1,7 por ciento) y jengibre (1,5 por ciento), entre los principales.

IV. CRÉDITOS Y DEPÓSITOS ²

1. Créditos

- El crédito en Junín, al término de marzo, sumó S/. 4 025 millones, incrementándose en 8,5 por ciento respecto de marzo 2014 y en 0,9 por ciento comparado al mes anterior. Respecto a marzo 2014, se explicó por Agrobanco (29,8 por ciento), ante las mayores colocaciones a cafetaleros en la Selva Central para reemplazar cafetos afectados por “la roya”; seguido por las Cajas Rurales, ante una política institucional agresiva de incursión a zonas periféricas, y por el ingreso de una nueva entidad al mercado en setiembre de 2014 (efecto base); además de las Cajas Municipales, ante la apertura de nuevas agencias, principalmente en el Valle del Mantaro. Respecto a febrero pasado, el aumento se explicó por la Banca Múltiple, Agrobanco, Cajas Rurales y Cajas Municipales, influenciado por la campaña escolar; contrarrestado parcialmente por la reducción en las Financieras (-10,5 por ciento), ante la absorción de Financiera Edificar por Mi Banco a partir de marzo 2015.
- Por **tipo de moneda**, los créditos estuvieron conformados en un 91,7 por ciento por moneda nacional y en 8,3 por ciento en moneda extranjera, registrándose una tasa de dolarización baja (8,3 por ciento) en comparación al promedio nacional (34,8 por ciento). Respecto de marzo 2014 y del mes previo, aumentaron los saldos en moneda nacional (10,8 por ciento y 1,1 por ciento, respectivamente) y disminuyeron en moneda extranjera (-11,7 por ciento y -1,1 por ciento, respectivamente). Los saldos en moneda extranjera sumaron US\$ 112 millones, los que calculados a un tipo de cambio contable disminuyeron en 2,6 por ciento respecto de marzo 2014 (-11,7 por ciento con tipo de cambio fijo).

CUADRO N° 8
JUNÍN: CRÉDITO DIRECTO
(Saldos en millones de nuevos soles)

	Saldos en millones de nuevos soles		Tasa de crecimiento (%)	
	feb-15	mar-15	Mes	12 Meses
Banco de la Nación 1/	164	165	0,6	7,7
Agrobanco 2/	170	172	1,3	29,8
Banca Múltiple	2 167	2 239	3,3	6,4
Instituciones No Bancarias	1 488	1 449	-2,6	10,0
Financieras	495	443	-10,5	-6,2
Cajas Municipales	872	886	1,6	19,9
Cajas Rurales	21	21	2,9	63,4
Edpymes	101	99	-1,9	6,3
Total	3 989	4 025	0,9	8,5
Empresas	2 392	2 413	0,9	7,6
Personas	1 597	1 612	0,9	-
Consumo	1 153	1 160	0,6	7,9
Hipotecario	444	452	1,7	15,8
MN	3 652	3 691	1,1	10,8
ME	337	334	-1,1	-11,7
ME (Mill. US\$)	113	112	-1,1	-11,7

1/ Considera sólo los créditos de consumo e hipotecario.

2/ No considera los créditos a las demás empresas del sistema financiero

Fuente: Superintendencia de Banca, Seguro y AFP.

Elaboración: BCRP, Sucursal Huancaayo. Departamento de Estudios Económicos.

² Se presentan los saldos de los créditos y depósitos al cierre de operaciones de marzo de 2015. Cabe destacar que los saldos de las cuentas expresadas en moneda extranjera se valúan al tipo de cambio constante de diciembre de 2014 (S/. 2,98 por dólar), a fin de aislar el efecto de la valuación cambiaria sobre los saldos en dicha moneda.



- Por **tipo de crédito**, el 60,0 por ciento se dirigió al segmento empresarial, el 28,8 por ciento para consumo y el 11,2 por ciento restante al sector hipotecario. Comparado a marzo 2014, los mayores incrementos se dieron en créditos hipotecarios (15,8 por ciento), seguido por los de consumo (7,9 por ciento) y para empresas (7,6 por ciento).

GRÁFICO Nº 6
JUNÍN: CRECIMIENTO DEL CREDITO DIRECTO
 (Variación % respecto a similar mes del año anterior)

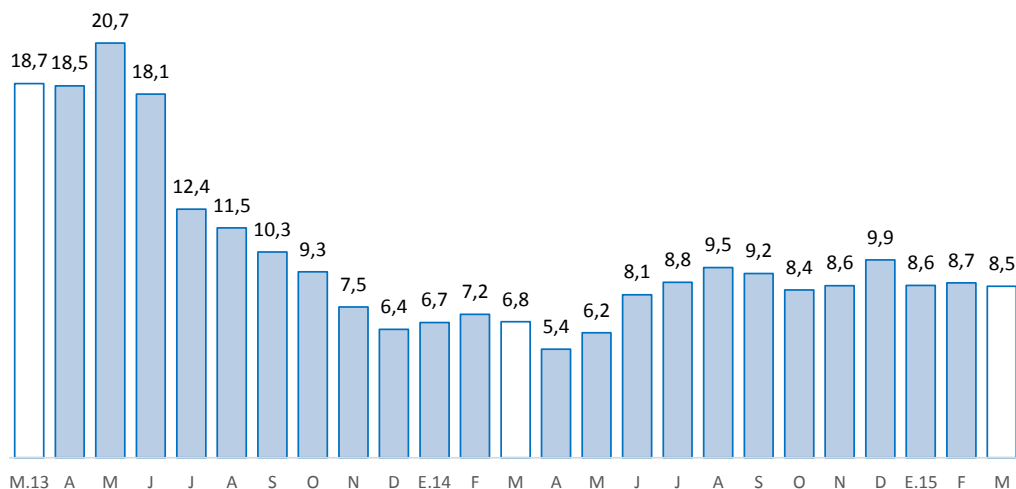

Fuente: Superintendencia de Banca, Seguros y AFP.
 Elaboración: BCRP, Sucursal Huancayo. Departamento de Estudios Económicos.

- Por su parte, la **morosidad** en Junín, correspondiente a febrero 2015, fue 5,0 por ciento, superior en 1,1 puntos porcentuales a su similar de febrero del año pasado, y no varió respecto al mes previo. Los mayores ratios se registraron en las Cajas Rurales (8,6 por ciento), por créditos agrícolas y de tipo rural, seguido de las Financieras (6,1 por ciento) y Banca Múltiple (5,9 por ciento).

GRÁFICO Nº 7
JUNÍN: TASA DE MOROSIDAD 1/
 (Porcentaje)

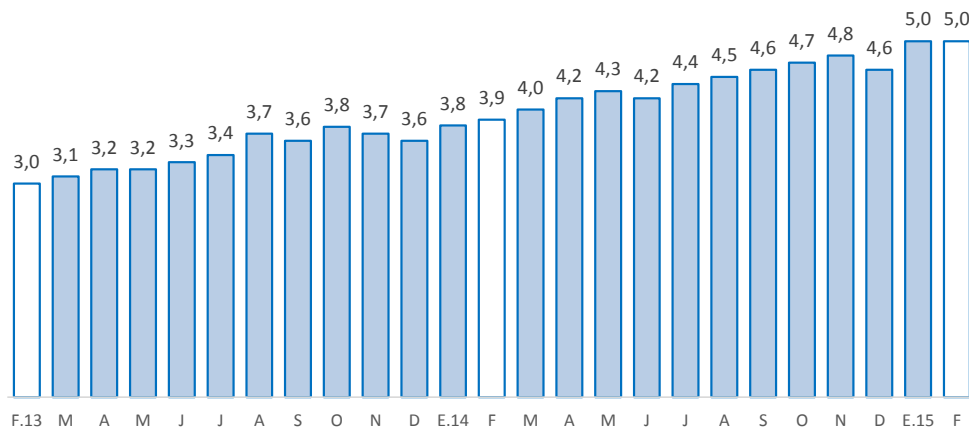

1/ Morosidad = (créditos vencidos + créditos en cobranza judicial) / colocaciones brutas.

2/ Preliminar

Fuente: Superintendencia de Banca, Seguros y AFP.

Elaboración: BCRP, Sucursal Huancayo. Departamento de Estudios Económicos.

2. Depósitos

- En marzo, los depósitos, que totalizaron S/. 2 397 millones, aumentaron en 7,6 por ciento respecto de marzo 2014, y en 1,5 por ciento comparado al mes previo. El incremento interanual se debió a los resultados de la Banca Múltiple, Cajas Municipales, Cajas Rurales y Financieras, bajo la influencia de la oferta de mejores tasas para depósitos a plazo fijo y por CTS.
- Por **institución**, destacó la Banca Múltiple con una participación del 49,0 por ciento del total, seguido por las Cajas Municipales con 29,6 por ciento y el Banco de la Nación con 17,7 por ciento, entre los principales
- Por **tipo de moneda**, los depósitos estuvieron conformados en un 84,7 por ciento por moneda nacional y en 15,3 por ciento por moneda extranjera, registrándose una menor tasa de dolarización (15,3 por ciento) respecto del promedio nacional (41,1 por ciento). Comparado a marzo 2014 y al mes previo, aumentaron los depósitos en moneda nacional y moneda extranjera. Los saldos en moneda extranjera sumaron US\$ 123 millones, los que calculados con un tipo de cambio contable aumentaron en 18,3 por ciento respecto de marzo 2014 (7,3 por ciento con tipo de cambio fijo).
- Por **modalidad de captación**, los depósitos en ahorro concentraron el 41,8 por ciento del total, seguido por los depósitos a plazo (38,5 por ciento) y a la vista (19,6 por ciento).

CUADRO Nº 9
JUNÍN: DEPÓSITOS
(Saldos en millones de nuevos soles)

	Saldos en millones de nuevos soles		Tasa de crecimiento (%)	
	feb-15	mar-15	Mes	12 Meses
Banco de la Nación	400	424	6,0	2,5
Banca Múltiple	1 167	1 175	0,7	8,4
Instituciones No Bancarias	795	799	0,5	9,3
Financieras	78	78	0,0	6,5
Cajas Municipales	707	710	0,4	9,3
Cajas Rurales	10	11	8,7	37,7
TOTAL	2 362	2 397	1,5	7,6
Vista	428	471	10,1	-3,5
Ahorro	1 014	1 003	-1,1	14,5
A plazo	920	924	0,4	6,9
MN	2 001	2 031	1,5	7,6
ME	360	366	1,6	7,3
ME (Mill. US\$)	121	123	1,6	7,3

Fuente: Superintendencia de Banca, Seguro y AFP.

Elaboración: BCRP, Sucursal Huancayo. Departamento de Estudios Económicos.

GRÁFICO Nº 8
JUNÍN: CRECIMIENTO DE LOS DEPÓSITOS
 (Variación % respecto a similar mes del año anterior)

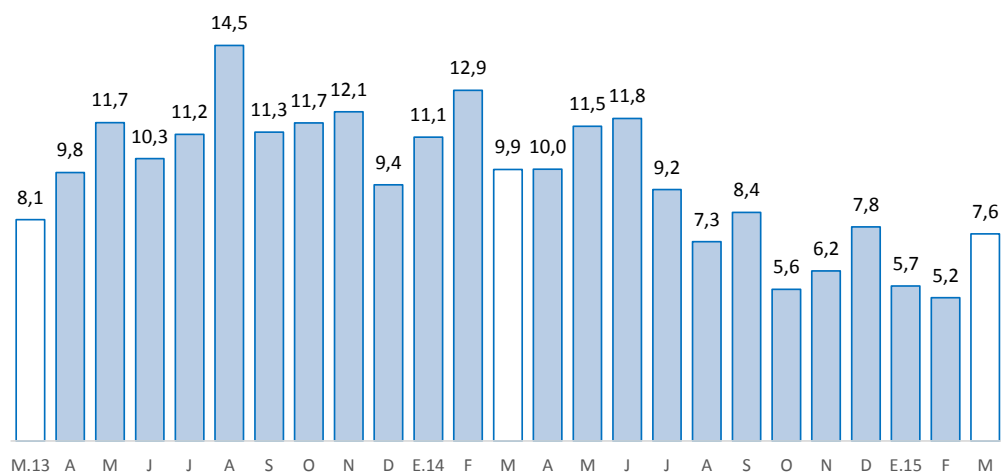

Fuente: Superintendencia de Banca, Seguros y AFP.
 Elaboración: BCRP, Sucursal Huancayo. Departamento de Estudios Económicos

V. EJECUCIÓN PRESUPUESTAL

1. Gasto corriente no financiero

- La ejecución presupuestal del gasto corriente no financiero, neto de transferencias intergubernamentales, en marzo (S/. 168 millones), creció en S/. 23 millones (12,5 por ciento de variación real) respecto de su similar del año anterior, debido a mayores gastos en el Gobierno Central (S/. 20 millones o 32,6 por ciento más) y Regional (S/. 4 millones o 3,7 por ciento más), explicado en ambos casos por mayores gastos en personal y obligaciones sociales, compra de bienes y servicios, y por donaciones y transferencias.
- Entre enero y marzo, sumó S/. 461 millones, superior en S/. 22 millones (2,0 por ciento en términos reales), ante mayores gastos en los Gobiernos Central y Regional (S/. 22 millones y S/. 9 millones más, respectivamente). En ambos casos, el incremento se sustentó en mayores pagos de remuneraciones y obligaciones sociales.

CUADRO Nº 10
GASTO CORRIENTE NO FINANCIERO /1 /2
 (Millones de nuevos soles)

	Marzo			Enero - Marzo		
	2 014	2 015	Var.% real	2 014	2 015	Var.% real
Gobierno Nacional	55	76	32,6	184	206	8,7
Gobierno Regional	63	68	3,7	193	202	1,8
Gobiernos locales	26	25	-8,5	62	53	-17,4
Total	145	168	12,5	439	461	2,0

1/ Información actualizada al 31 de marzo de 2015.

2/ Neto de transferencias intergubernamentales. Comprende pensiones y otros gastos corrientes.

Fuente: Ministerio de Economía y Finanzas

Elaboración: BCRP, Sucursal Huancayo. Departamento de Estudios Económicos

2. Inversión pública

- La inversión pública en Junín, correspondiente a los tres niveles de gobierno, totalizó en marzo S/. 44 millones, inferior en S/. 5 millones (-12,0 por ciento menos en términos reales) ante menores gastos en el Gobierno Regional (S/. 14 millones o 84,1 por ciento menos), explicándose, en general, por el inicio de una nueva gestión gubernamental 2015-2018 y el retraso en la ejecución de obras de la gestión anterior. Los menores montos devengados se registraron en los sectores de salud (S/. 6,9 millones menos), energía (S/. 1,9 millones menos), cultura y deporte (S/. 1,8 millones de reducción), y ambiente (S/. 0,9 millones menos).
- Entre enero y marzo, acumuló una ejecución de S/. 116 millones, superior en S/. 12 millones en términos nominales (8,1 por ciento en términos reales), ante mayores inversiones en el Gobierno Nacional (S/. 32 millones o 117,8 por ciento más). Por sectores, los mayores montos devengados se encontraron en transportes (S/. 28,2 millones más), agropecuaria (S/. 4,2 millones de incremento) y comercio (S/. 3,7 millones más).

CUADRO Nº 11
INVERSIÓN PÚBLICA 1/ 2/
(Millones de nuevos soles)

	Marzo			Enero - Marzo		
	2 014	2 015	Var.% real	2 014	2 015	Var.% real
Gobierno Nacional	10	12	17,6	26	58	117,8
Gobierno Regional	16	3	-84,1	37	20	-47,0
Gobiernos locales	23	30	26,9	41	37	-11,8
Total	49	44	-12,0	104	116	8,1

1/ Información actualizada al 31 de marzo de 2015.

2/ Comprende la adquisición de activos no financieros

Fuente: Ministerio de Economía y Finanzas

Elaboración: BCRP, Sucursal Huancayo. Departamento de Estudios Económicos.

GRÁFICO Nº 9
CRECIMIENTO DE LA INVERSIÓN PÚBLICA
(Variación % real)

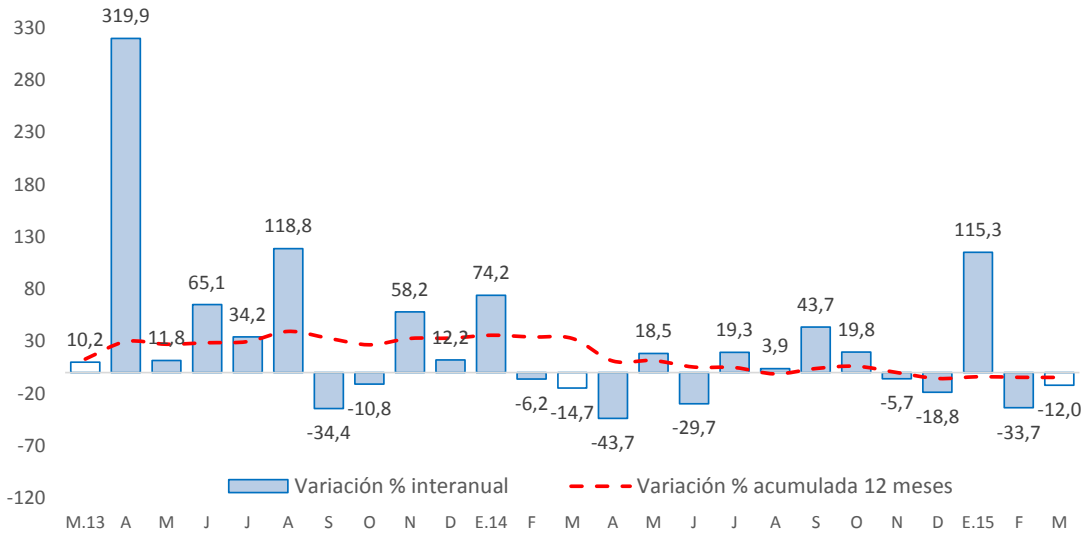

Fuente: Ministerio de Economía y Finanzas

- En cuanto a la inversión pública, entre enero y marzo 2015 se ejecutó en Junín el 12,0 por ciento de su Presupuesto Institucional Modificado (PIM) que sumó en el avance S/. 963,4 millones. El Gobierno Nacional registró un avance del 15,1 por ciento, seguido de los municipios (10,3 por ciento) y del Gobierno Regional (9,3 por ciento).

Principales proyectos

- Entre los principales proyectos que se ejecutaron entre enero y marzo de 2015, destacaron en el Gobierno Nacional: “Mejoramiento de la carretera Satipo - Mazamari - Pangoa – Puerto Ocopa”, con un gasto de S/. 32,1 millones; “Construcción del puente Puerto Ocopa y accesos”, con un gasto de S/. 10,0 millones; y “Construcción del túnel Yanago y accesos” con un monto devengado de S/. 2,3 millones en el avance.
- En el Gobierno Regional, “Mejoramiento de la capacidad resolutive del hospital Daniel Alcides Carrión de Huancayo”, con un gastó de S/. 15,5 millones; “Recuperación de los servicios de educación primaria y secundaria de la institución educativa emblemática Santa Isabel, distrito Huancayo, provincia Huancayo”, con S/. 2,6 millones; y la “Implementación del Instituto Regional de Enfermedades Neoplásicas de la macro región del centro del Perú” con S/. 1,2 millones.
- En los gobiernos locales, “Creación del mercado Unión Tarma, Tarma”, con S/. 3,7 millones; “Instalación, mejoramiento de los sistemas de agua potable y saneamiento en los anexos de: Puente Herreria, Quimiri Sur, San Pedro de Puntayacu, San José de Utcuyacu, La Codiciada, y Unión Palca - distrito de San Ramón”, con S/. 2,7 millones; y “Mejoramiento integral de la infraestructura educativa e implementación de la institución educativa José Carlos Mariátegui, Pichanaqui, Chanchamayo”, con S/. 1,8 millones.

VI. ANEXOS

ANEXO 1

JUNÍN: PRODUCCIÓN AGROPECUARIA 1/

(En toneladas métricas)

CULTIVOS	2 014										2 015			CULTIVOS	
	MAR	ABR	MAY	JUN	JUL	AGO	SET	OCT	NOV	DIC	ENE	FEB	MAR		
AGRÍCOLA														AGRÍCOLA	
CONSUMO INTERNO														CONSUMO INTERNO	
Ajo	44	39	468	965	909	317	10	44	0	0	0	0	0	0	Ajo
Arroz Cáscara	453	1 306	1 887	1 340	386	68	100	85	0	20	14	94	331	Arroz Cáscara	
Arveja Grano Seco	0	4	1 017	1 037	24	7	7	5	2	0	0	0	2	Arveja Grano Seco	
Arveja Grano Verde	5 283	4 886	2 496	869	1 348	1 819	1 619	827	1 253	1 880	3 760	4 203	4 580	Arveja Grano Verde	
Cebada Grano	0	0	2 476	15 277	5 875	750	56	0	0	0	0	0	0	Cebada Grano	
Cebolla	1 026	1 167	1 144	635	614	890	629	525	437	551	561	519	813	Cebolla	
Espinaca	699	412	716	831	753	838	573	855	874	1 381	1 387	953	697	Espinaca	
Frijol Grano Seco	312	323	610	518	1 061	877	302	266	184	242	408	290	285	Frijol Grano Seco	
Haba Grano Seco	0	47	1 670	1 706	161	0	0	0	0	0	0	0	0	Haba Grano Seco	
Haba Grano Verde	3 624	5 118	2 128	489	192	397	542	429	639	936	1 112	2 291	3 614	Haba Grano Verde	
Lechuga	345	488	385	578	633	591	514	466	633	835	654	535	451	Lechuga	
Maíz Amiláceo	16 770	39 304	11 259	24	95	493	266	0	35	907	0	0	0	Maíz Amiláceo	
Maíz Choclo	16 770	39 304	11 259	24	95	493	266	0	35	907	4 110	9 381	13 961	Maíz Choclo	
Mandarina	2 885	6 726	8 369	9 322	9 382	5 603	2 518	449	236	190	1 158	1 832	3 052	Mandarina	
Mashua	0	561	2 147	1 320	82	41	0	0	0	0	0	0	6	Mashua	
Naranja	17 384	21 259	23 757	27 358	30 329	19 270	16 446	19 883	21 628	20 464	21 224	18 025	18 490	Naranja	
Oca	0	590	2 239	1 043	146	36	0	0	0	0	0	0	0	Oca	
Olluco	1 598	4 205	5 295	4 194	1 035	286	0	0	0	182	251	795	1 542	Olluco	
Palta	2 758	2 515	1 756	791	586	570	929	4 084	4 731	5 905	5 054	2 951	2 566	Palta	
Papa	46 217	76 368	90 797	84 117	22 047	4 729	1 160	3 687	3 741	14 020	27 692	25 817	41 965	Papa	
Papaya	918	1 006	935	873	829	704	875	1 013	1 061	1 293	1 007	925	925	Papaya	
Piña	31 500	30 186	28 390	25 320	23 226	20 182	22 525	25 162	27 649	28 232	33 157	32 421	32 038	Piña	
Plátano	16 683	18 575	17 534	15 974	15 374	13 803	14 895	17 042	17 065	17 652	18 513	14 935	16 812	Plátano	
Yuca	5 903	5 752	5 751	5 282	4 540	5 145	6 699	9 240	9 683	9 135	7 248	6 016	6 102	Yuca	
Zanahoria	6 941	5 133	5 649	3 567	1 694	1 442	906	809	991	2 052	4 025	5 423	5 805	Zanahoria	
Zapallo	506	357	227	134	75	51	89	102	141	110	320	523	392	Zapallo	
Otros Cons. Interno	10 662	11 826	14 410	23 473	14 878	9 346	8 634	9 014	9 775	10 410	11 038	11 564	12 277	Otros Cons. Interno	
INDUSTRIAL Y/O EXP.														INDUSTRIAL Y/O EXP.	
Cacao	1 002	1 640	2 113	2 233	1 927	1 136	886	525	308	206	169	332	1 263	Cacao	
Café	4 538	7 783	8 958	6 340	1 339	302	0	0	0	0	0	1 460	5 120	Café	
Maíz A. Duro	4 338	3 839	1 391	294	144	901	661	419	365	409	1 816	3 561	4 231	Maíz A. Duro	
Otros Industrial y/o Exp.	0	0	0	0	4	37	37	17	4	0	0	0	0	Otros Industrial y/o Exp.	
PECUARIO														PECUARIO	
CARNE 2/														CARNE 2/	
Carne Ave	699,2	632,3	688,5	679,4	754,4	747,4	683,9	803,6	817,3	831,2	879,3	814,7	776,5	Carne Ave	
Carne Ovino	211,2	221,0	215,3	221,1	222,5	217,5	216,5	216,1	217,5	221,0	230,3	236,6	228,1	Carne Ovino	
Carne Porcino	269,9	271,6	280,4	287,6	300,1	291,7	299,9	303,2	308,9	342,9	295,4	281,7	279,1	Carne Porcino	
Carne Vacuno	645,7	647,8	667,9	679,6	711,9	682,4	682,5	679,5	690,9	722,7	658,3	729,6	737,4	Carne Vacuno	
Carne Caprino	2,6	2,6	2,6	2,7	2,7	2,9	3,0	3,1	3,0	3,3	3,0	3,1	2,8	Carne Caprino	
Carne Alpaca	21,5	20,8	21,6	21,9	23,0	22,4	21,8	21,9	22,8	25,5	20,0	20,3	20,3	Carne Alpaca	
Carne Llama	14,8	15,2	15,7	16,1	17,3	16,6	16,6	16,6	17,2	18,6	14,9	15,5	15,2	Carne Llama	
Huevo	87,4	84,8	84,1	88,6	91,8	91,5	94,6	101,9	110,0	116,1	116,4	117,5	98,8	Huevo	
Leche	4 093,4	3 932,5	4 053,3	3 986,4	3 956,1	3 858,4	3 752,9	3 835,6	3 789,9	3 903,4	3 963,8	3 727,8	4 105,6	Leche	
Lana	541,8	146,9	1,1	0,0	0,0	0,0	0,0	0,0	0,0	0,0	64,4	395,9	529,6	Lana	
FIBRA														FIBRA	
Fibra de Alpaca	0,0	0,0	0,0	0,0	0,0	0,0	7,9	66,3	57,3	8,0	0,0	0,0	0,0	Fibra de Alpaca	
Fibra de Llama	0,0	0,0	0,0	0,0	0,0	0,0	0,0	25,3	22,8	3,9	0,0	0,0	0,0	Fibra de Llama	

1/ Cifras preliminares

2/ Peso Neto, no de animales en pie.

FUENTE: MINAGRI

ELABORACIÓN: BCRP, Sucursal Huancayo, Departamento de Estudios Económicos.



ANEXO 2

JUNÍN: PRODUCCIÓN MINERA METÁLICA 1/
(Contenido Fino)

Producción Metálica Concentración	2 014										2 015			Producción Metálica Concentración
	MAR	ABR	MAY	JUN	JUL	AGO	SET	OCT	NOV	DIC	ENE	FEB	MAR	
COBRE (TMF)	3 300	4 320	8 018	9 096	9 864	9 475	6 235	10 458	10 236	10 017	12 839	10 584	17 376	COBRE (TMF)
PLOMO (TMF)	2 581	3 145	4 829	3 681	3 588	4 670	3 817	3 541	3 338	4 546	3 342	3 168	4 120	PLOMO (TMF)
ZINC (TMF)	17 534	18 230	21 608	22 909	23 559	24 893	20 636	22 829	22 077	22 870	21 914	21 569	22 576	ZINC (TMF)
PLATA (Kg.f)	43 453	49 205	74 392	58 925	63 491	65 635	56 594	61 853	56 931	67 032	62 988	56 276	75 074	PLATA (Kg.f)
ORO (Grm.f)	62 334	63 923	62 558	56 081	61 366	54 093	61 616	64 025	63 152	64 498	52 110	60 414	57 315	ORO (Grm.f)
MOLIBDENO (TMF)	3	11	19	75	96	88	128	96	126	111	202	124	159	MOLIBDENO (TMF)

1/ Cifras preliminares.

FUENTE: MINEM

ELABORACIÓN: BCRP. Sucursal Huancayo. Departamento de Estudios Económicos.



ANEXO 3

**JUNÍN: PRODUCCIÓN MANUFACTURERA 1/
(Índice 1994 = 100)**

DESCRIPCIÓN	2 014										2 015			DESCRIPCIÓN	
	MAR	ABR	MAY	JUN	JUL	AGO	SET	OCT	NOV	DIC	ENE	FEB	MAR		
I. MANUFACTURA PRIMARIA	53,9	39,7	31,3	0,3	0,0	0,0	0,0	0,0	0,0	0,0	0,0	0,0	0,0	0,0	I. MANUFACTURA PRIMARIA
Refinación de metales	53,9	39,7	31,3	0,3	0,0	0,0	0,0	0,0	0,0	0,0	0,0	0,0	0,0	0,0	Refinación de metales
Cobre refinado	0,0	0,0	0,0	0,0	0,0	0,0	0,0	0,0	0,0	0,0	0,0	0,0	0,0	0,0	Cobre refinado
Plomo refinado	98,6	79,3	51,0	0,0	0,0	0,0	0,0	0,0	0,0	0,0	0,0	0,0	0,0	0,0	Plomo refinado
Zinc refinado	61,3	60,2	11,0	0,0	0,0	0,0	0,0	0,0	0,0	0,0	0,0	0,0	0,0	0,0	Zinc refinado
Plata refinada	102,3	62,1	74,2	0,0	0,0	0,0	0,0	0,0	0,0	0,0	0,0	0,0	0,0	0,0	Plata refinada
Zinc en polvo	0,0	0,0	0,0	0,0	0,0	0,0	0,0	0,0	0,0	0,0	0,0	0,0	0,0	0,0	Zinc en polvo
Trióxido de arsénico	0,0	0,0	0,0	0,0	0,0	0,0	0,0	0,0	0,0	0,0	0,0	0,0	0,0	0,0	Trióxido de arsénico
Bismuto	59,6	34,5	75,4	0,0	0,0	0,0	0,0	0,0	0,0	0,0	0,0	0,0	0,0	0,0	Bismuto
Otros 2/	21,1	17,2	15,1	1,7	0,0	0,0	0,0	0,0	0,0	0,0	0,0	0,0	0,0	0,0	Otros 2/
II. MANUFACTURA NO PRIMARIA	203,0	225,8	226,7	229,3	242,4	254,3	270,9	269,5	261,5	236,2	223,6	197,8	217,2	II. MANUFACTURA NO PRIMARIA	
A. Alimentos	391,7	325,8	355,7	258,9	343,8	259,6	367,7	381,9	348,1	261,0	257,8	293,1	324,1	A. Alimentos	
Condimentos	427,5	349,0	377,6	286,2	370,5	271,5	403,2	411,4	377,0	281,1	285,2	312,1	358,0	Condimentos	
Galletas	204,3	204,2	241,2	116,0	203,3	197,2	181,5	227,4	196,0	155,4	114,1	193,1	146,0	Galletas	
B. Productos Químicos	3,6	3,4	3,6	4,6	4,4	3,2	2,1	2,3	3,4	1,4	1,4	1,5	0,8	B. Productos Químicos	
Plásticos	148,0	138,8	144,9	185,0	178,8	131,1	86,3	92,5	138,8	55,5	55,5	61,7	30,8	Plásticos	
Acido sulfúrico	0,0	0,0	0,0	0,0	0,0	0,0	0,0	0,0	0,0	0,0	0,0	0,0	0,0	Acido sulfúrico	
Sulfato de cobre	0,0	0,0	0,0	0,0	0,0	0,0	0,0	0,0	0,0	0,0	0,0	0,0	0,0	Sulfato de cobre	
Sulfato de zinc	0,0	0,0	0,0	0,0	0,0	0,0	0,0	0,0	0,0	0,0	0,0	0,0	0,0	Sulfato de zinc	
Otros 3/	0,0	0,0	0,0	0,0	0,0	0,0	0,0	0,0	0,0	0,0	0,0	0,0	0,0	Otros 3/	
C. Minerales No Metálicos	234,5	263,4	263,8	269,0	282,9	299,2	316,8	314,8	305,8	277,6	262,6	230,7	253,4	C. Minerales No Metálicos	
Cemento	234,5	263,4	263,8	269,0	282,9	299,2	316,8	314,8	305,8	277,6	262,6	230,7	253,4	Cemento	
TOTAL	76,9	68,4	61,3	35,5	37,3	39,1	41,7	41,5	40,2	36,3	34,4	30,4	33,4	TOTAL	

1/ Cifras preliminares. A precios de 1994

2/ Oro, Selenio, Teluro, Arsénico, Antimonio, entre otros.

3/ Oleum 105,62%.

FUENTE: Empresas manufactureras

ELABORACIÓN: BCRP. Sucursal Huancayo. Departamento de Estudios Económicos.



ANEXO 4

JUNÍN: PRODUCCIÓN MANUFACTURERA 1/
(Variación Porcentual Real)

DESCRIPCIÓN	2 014										2 015			DESCRIPCIÓN	
	MAR	ABR	MAY	JUN	JUL	AGO	SET	OCT	NOV	DIC	ENE	FEB	MAR		
I. MANUFACTURA PRIMARIA	62,1	-23,3	-42,5	-99,5	-100,0	-100,0	-100,0	-100,0	-100,0	-100,0	-100,0	-100,0	-100,0	-100,0	I. MANUFACTURA PRIMARIA
Refinación de metales	62,1	-23,3	-42,5	-99,5	-100,0	-100,0	-100,0	-100,0	-100,0	-100,0	-100,0	-100,0	-100,0	-100,0	Refinación de metales
Cobre refinado	-	-	-	-	-	-	-	-	-	-	-	-	-	-	Cobre refinado
Plomo refinado	26,3	-29,5	-55,2	-100,0	-100,0	-100,0	-100,0	-100,0	-100,0	-100,0	-100,0	-100,0	-100,0	-100,0	Plomo refinado
Zinc refinado	-1,1	0,2	-82,7	-100,0	-100,0	-100,0	-100,0	-100,0	-100,0	-100,0	-100,0	-100,0	-100,0	-100,0	Zinc refinado
Plata refinada	175,8	-30,6	-22,5	-100,0	-100,0	-100,0	-100,0	-100,0	-100,0	-100,0	-100,0	-100,0	-100,0	-100,0	Plata refinada
Zinc en polvo	-	-	-	-100,0	-	-	-	-	-	-	-	-	-	-	Zinc en polvo
Trióxido de arsénico	-	-	-	-100,0	-	-	-	-	-	-	-	-	-	-	Trióxido de arsénico
Bismuto	-11,2	-47,8	-1,6	-100,0	-100,0	-100,0	-100,0	-100,0	-100,0	-100,0	-100,0	-100,0	-100,0	-100,0	Bismuto
Otros 2/	44,7	-11,2	-22,5	-92,1	-100,0	-100,0	-100,0	-100,0	-100,0	-100,0	-100,0	-100,0	-100,0	-100,0	Otros 2/
II. MANUFACTURA NO PRIMARIA	-14,8	4,7	-1,8	-6,2	-3,0	-3,4	9,5	1,0	-2,0	-8,0	10,9	-6,7	7,0	II. MANUFACTURA NO PRIMARIA	
A. Alimentos	33,7	21,7	136,9	6,7	0,3	-29,7	-1,1	0,6	6,9	32,9	99,5	-30,7	-17,3	A. Alimentos	
Condimentos	42,9	38,5	163,1	14,4	5,2	-27,5	5,8	6,1	10,9	49,1	104,6	-30,0	-16,2	Condimentos	
Galletas	-21,7	-41,7	30,4	-43,1	-30,9	-42,5	-43,8	-32,9	-21,7	-34,7	50,3	-36,3	-28,5	Galletas	
B. Productos Químicos	-97,3	-97,5	-97,3	-96,7	-96,8	-97,7	-98,2	-98,4	-97,6	-98,6	-64,0	-66,7	-79,2	B. Productos Químicos	
Plásticos	83,2	36,4	22,6	59,4	33,5	2,4	-44,0	-45,5	-10,0	-64,0	-64,0	-66,7	-79,2	Plásticos	
Acido sulfúrico	-100,0	-100,0	-100,0	-100,0	-100,0	-100,0	-100,0	-100,0	-100,0	-100,0	-	-	-	Acido sulfúrico	
Sulfato de cobre	-100,0	-100,0	-100,0	-100,0	-100,0	-100,0	-100,0	-100,0	-100,0	-	-	-	-	Sulfato de cobre	
Sulfato de zinc	-100,0	-100,0	-100,0	-100,0	-100,0	-100,0	-100,0	-100,0	-100,0	-100,0	-	-	-	Sulfato de zinc	
Otros 3/	-	-	-	-	-	-	-	-	-	-	-	-	-	Otros 3/	
C. Minerales No Metálicos	-12,1	9,8	0,8	-2,2	1,2	1,6	14,0	5,4	2,0	-5,7	9,9	-5,6	8,0	C. Minerales No Metálicos	
Cemento	-12,1	9,8	0,8	-2,2	1,2	1,6	14,0	5,4	2,0	-5,7	9,9	-5,6	8,0	Cemento	
TOTAL	18,6	-11,2	-24,8	-57,0	-55,1	-51,7	-46,8	-50,8	-53,4	-56,6	-55,3	-61,1	-56,5	TOTAL	

1/ Cifras preliminares. A precios de 1994

2/ Oro, Selenio, Teluro, Arsénico, Antimonio, entre otros.

3/ Oleum 105,62%.

FUENTE: Empresas manufactureras

ELABORACIÓN: BCRP. Sucursal Huancayo. Departamento de Estudios Económicos.



ANEXO 5

JUNÍN: EXPORTACIONES FOB POR TIPO DE PRODUCTOS 1/
(Millones US\$)

TIPO	2 014										2 015			TIPO
	MAR	ABR	MAY	JUN	JUL	AGO	SET	OCT	NOV	DIC	ENE	FEB	MAR	
Productos Tradicionales	94	78	84	63	53	84	57	59	70	57	47	49	64	Productos Tradicionales
Agrícolas	2	1	2	3	6	8	6	7	3	3	1	1	1	Agrícolas
Mineros 2/	92	77	82	60	47	75	50	52	66	54	45	48	63	Mineros 2/
Productos No Tradicionales	3	2	1	2	3	4	4	5	5	4	1	2	2	Productos No Tradicionales
Agropecuarios	2	1	1	2	3	4	4	4	4	3	1	2	2	Agropecuarios
Pesqueros	0	0	0	0	0	0	0	0	0	0	0	0	0	Pesqueros
Textiles	0	0	0	0	0	0	0	0	0	0	0	0	0	Textiles
Maderas y papeles, y sus manufacturas	0	0	0	0	0	0	0	0	0	0	0	0	0	Maderas y papeles, y sus manufacturas
Químicos	0	0	0	0	0	0	0	0	0	0	0	0	0	Químicos
Minerales no metálicos	0	0	0	0	0	0	0	0	0	0	0	0	0	Minerales no metálicos
Sidero - metalúrgicos y joyería	0	0	0	0	0	0	0	0	0	0	0	0	0	Sidero - metalúrgicos y joyería
Metal - mecánicos	0	0	0	0	0	0	0	0	0	0	0	0	0	Metal - mecánicos
Otros no tradicionales	0	0	0	0	0	0	0	0	0	0	0	0	0	Otros no tradicionales
TOTAL EXPORTACIONES	97	80	85	65	56	88	61	63	74	61	48	51	66	TOTAL EXPORTACIONES

1/ Cifras Preliminares.

2/ Incluye minerales refinados.

FUENTE: SUNAT

ELABORACIÓN: BCRP. Sucursal Huancayo. Departamento de Estudios Económicos.

ANEXO 6

JUNÍN: EXPORTACIONES FOB DE PRODUCTOS TRADICIONALES 1/
(Millones US\$)

TIPO	2 014										2 015			TIPO
	MAR	ABR	MAY	JUN	JUL	AGO	SET	OCT	NOV	DIC	ENE	FEB	MAR	
AGROPECUARIO	2	1	2	3	6	8	6	7	3	3	1	1	1	AGROPECUARIO
Café														Café
Volúmen (TM)	590	332	450	738	1 377	1 798	1 336	1 492	703	593	226	273	242	Volúmen (TM)
Valor (Millones US\$)	2	1	2	3	6	8	6	7	3	3	1	1	1	Valor (Millones US\$)
Lana														Lana
Volúmen (TM)	0	0	0	0	0	0	0	0	0	0	0	0	0	Volúmen (TM)
Valor (Millones US\$)	0	0	0	0	0	0	0	0	0	0	0	0	0	Valor (Millones US\$)
Chancaca														Chancaca
Volúmen (TM)	0	0	0	0	0	0	0	0	0	0	0	0	0	Volúmen (TM)
Valor (Millones US\$)	0	0	0	0	0	0	0	0	0	0	0	0	0	Valor (Millones US\$)
Pieles														Pieles
Volúmen (TM)	0	0	0	0	0	0	0	0	0	0	0	0	0	Volúmen (TM)
Valor (Millones US\$)	0	0	0	0	0	0	0	0	0	0	0	0	0	Valor (Millones US\$)
MINEROS	92	77	82	60	47	75	50	52	66	54	45	48	63	MINEROS
Plata														Plata
Volúmen (TM)	2 761	1 549	949	110	342	117	0	202	1 493	2 379	94	0	0	Volúmen (TM)
Valor (Millones US\$)	5	3	2	0	1	0	0	0	5	6	0	0	0	Valor (Millones US\$)
Cobre														Cobre
Volúmen (TM)	8 497	14 144	14 354	22 078	10 254	38 250	31 173	28 613	27 653	24 536	26 888	43 183	59 337	Volúmen (TM)
Valor (Millones US\$)	10	16	20	33	14	53	39	37	34	25	28	44	59	Valor (Millones US\$)
Plomo														Plomo
Volúmen (TM)	488	275	5 215	740	1 274	5 714	112	2 411	4 773	194	1 134	541	0	Volúmen (TM)
Valor (Millones US\$)	1	0	12	1	3	13	1	5	12	1	2	1	0	Valor (Millones US\$)
Zinc														Zinc
Volúmen (TM)	18 143	8 134	10 102	6 157	30 436	13 279	13 025	13 597	27 156	22 873	19 646	497	0	Volúmen (TM)
Valor (Millones US\$)	10	3	4	1	12	5	8	5	12	6	13	0	0	Valor (Millones US\$)
Otros														Otros
Volúmen (TM)	39	43	47	19	1	1	0	0	0	0	0	0	6 146	Volúmen (TM)
Valor (Millones US\$)	1	1	1	0	0	0	0	0	0	0	0	0	1	Valor (Millones US\$)
Minerales Refinados	65	52	42	24	17	3	2	4	4	16	2	2	3	Minerales Refinados
• Plata refinada														• Plata refinada
Volúmen (TM)	53	34	47	12	2	0	0	0	0	0	0	0	0	Volúmen (TM)
Valor (Millones US\$)	35	22	29	8	1	0	0	0	0	0	0	0	0	Valor (Millones US\$)
• Cobre refinado														• Cobre refinado
Volúmen (TM)	0	0	0	531	0	0	0	0	0	0	0	0	0	Volúmen (TM)
Valor (Millones US\$)	0	0	0	2	0	0	0	0	0	0	0	0	0	Valor (Millones US\$)
• Plomo refinado														• Plomo refinado
Volúmen (TM)	8 575	9 699	2 500	3 600	4 561	299	300	300	300	292	0	0	0	Volúmen (TM)
Valor (Millones US\$)	18	20	5	8	10	1	1	1	1	1	0	0	0	Valor (Millones US\$)
• Zinc refinado														• Zinc refinado
Volúmen (TM)	2 702	2 476	1 842	992	350	100	150	101	250	226	0	0	0	Volúmen (TM)
Valor (Millones US\$)	6	5	4	2	1	0	0	0	1	1	0	0	0	Valor (Millones US\$)
• Oro refinado														• Oro refinado
Volúmen (Kilogramos)	190	151	115	136	119	70	40	118	81	83	71	75	86	Volúmen (Kilogramos)
Valor (Millones US\$)	7	5	4	5	4	2	1	4	2	2	2	2	3	Valor (Millones US\$)
• Otros refinados (TM)	0	0	0	0	0	0	0	0	0	1 394	0	0	0	• Otros refinados (TM)
• Otros refinados (mill US\$)	0	0	0	0	0	0	0	0	0	13	0	0	0	• Otros refinados (mill US\$)
TOTAL	94	78	84	63	53	84	57	59	70	57	47	49	64	TOTAL

1 Cifras Preliminares.
FUENTE: SUNAT
ELABORACIÓN: BCRP, Sucursal Huancayo, Departamento de Estudios Económicos.



ANEXO 7

JUNÍN: INGRESOS CORRIENTES DEL GOBIERNO CENTRAL

(Millones de nuevos soles)

	2 014										2 015			
	MAR	ABR	MAY	JUN	JUL	AGO	SET	OCT	NOV	DIC	ENE	FEB	MAR	
I. INGRESOS TRIBUTARIOS	43	35	31	26	30	35	33	36	31	35	39	30	33	I. INGRESOS TRIBUTARIOS
1). Impuesto a la Renta	19	19	13	11	13	17	17	17	16	17	22	16	19	1). Impuesto a la Renta
Personas Naturales	4	5	4	3	4	5	3	5	4	5	7	4	4	Personas Naturales
Personas Jurídicas	11	9	6	6	9	11	11	12	11	12	14	11	11	Personas Jurídicas
Regularización	4	5	3	1	1	2	2	1	1	1	1	1	5	Regularización
2). Impuesto a las Importaciones	0	0	0	0	0	0	0	0	0	0	0	0	0	2). Impuesto a las Importaciones
3). Impuesto General a las Ventas	18	11	12	11	13	13	12	14	10	13	14	11	10	3). Impuesto General a las Ventas
4). Imp. Selectivo al Consumo (ISC)	0	0	0	0	0	0	0	0	0	0	0	0	0	4). Imp. Selectivo al Consumo (ISC)
5). Otros Ingresos Tributarios	6	5	6	4	4	4	5	5	5	5	3	3	4	5). Otros Ingresos Tributarios
II. INGRESOS NO TRIBUTARIOS	0	3	1	1	1	1	2	2	2	4	1	1	2	II. INGRESOS NO TRIBUTARIOS
TOTAL INGRESOS (I + II)	43	38	32	26	32	35	36	38	34	39	40	32	36	TOTAL INGRESOS (I + II)

Fuente: Superintendencia Nacional de Administración Tributaria - SUNAT

Elaboración: BCRP - Sucursal Huancayo.



ANEXO 8

JUNÍN: EJECUCIÓN PRESUPUESTAL DEL GOBIERNO NACIONAL 1/
(Millones de nuevos soles)

	2 014													
	MAR	ABR	MAY	JUN	JUL	AGO	SET	OCT	NOV	DIC	ENE	FEB	MAR	
GASTOS NO FINANCIEROS	65	75	87	92	108	99	102	123	95	187	98	80	89	GASTOS NO FINANCIEROS
a. GASTOS CORRIENTES	55	65	59	75	85	83	80	79	54	118	61	70	76	a. GASTOS CORRIENTES
1. Personal y Obligaciones Sociales	22	21	22	22	26	21	21	23	21	30	33	26	28	1. Personal y Obligaciones Sociales
2. Pensiones y Otras Prest. Sociales	19	19	18	17	32	20	33	19	17	37	18	17	18	2. Pensiones y Otras Prest. Sociales
3. Bienes y Servicios	12	13	11	14	21	12	20	15	14	24	9	12	20	3. Bienes y Servicios
4. Donaciones y Transferencias 2/	0	0	0	0	4	0	0	0	0	0	0	0	0	4. Donaciones y Transferencias
5. Otros Gastos Corrientes	3	12	8	22	1	30	5	23	2	27	1	14	10	5. Otros Gastos Corrientes
b. GASTOS DE CAPITAL	10	10	28	16	23	15	22	44	41	69	37	10	14	b. GASTOS DE CAPITAL
1. Adquisición de Activos No Financieros	10	10	26	17	23	14	22	44	39	66	37	10	12	1. Adquisición de Activos No Financieros
2. Otros gastos de capital 3/	0	0	2	0	0	1	0	0	1	3	0	0	2	2. Otros gastos de capital

1/ Información actualizada al 31 de marzo de 2015.

2/ Neto de transferencias intergubernamentales.

3/ Incluye donaciones y transferencias.

FUENTE: Ministerio de Economía y Finanzas

ELABORACIÓN: BCRP, Sucursal Huancayo. Departamento de Estudios Económicos.



ANEXO 9

JUNÍN: EJECUCIÓN PRESUPUESTAL DEL GOBIERNO REGIONAL 1/

(Millones de nuevos soles)

	2 014										2 015			
	MAR	ABR	MAY	JUN	JUL	AGO	SET	OCT	NOV	DIC	ENE	FEB	MAR	
GASTOS NO FINANCIEROS	80	101	81	85	136	199	90	87	142	126	81	71	70	GASTOS NO FINANCIEROS
a. GASTOS CORRIENTES	63	66	68	69	109	96	71	73	83	128	71	64	68	a. GASTOS CORRIENTES
1. Personal y Obligaciones Sociales	44	46	47	47	70	59	48	50	54	77	55	49	48	1. Personal y Obligaciones Sociales
2. Pensiones y Otras Prest. Sociales	9	9	10	10	15	12	9	10	9	16	13	9	9	2. Pensiones y Otras Prest. Sociales
3. Bienes y Servicios	10	11	12	12	15	13	13	13	19	26	3	6	11	3. Bienes y Servicios
4. Donaciones y Transferencias	0	0	0	0	0	0	0	0	0	0	0	0	0	4. Donaciones y Transferencias
5. Otros Gastos Corrientes	0	0	0	0	10	12	0	1	1	9	0	0	0	5. Otros Gastos Corrientes
b. GASTOS DE CAPITAL	16	35	13	16	26	103	19	14	59	-3	11	7	3	b. GASTOS DE CAPITAL
1. Adquisición de Activos No Financieros	16	35	13	16	26	103	19	14	59	-3	11	7	3	1. Adquisición de Activos No Financieros
2. Otros gastos de capital 2/	0	0	0	0	0	0	0	0	0	0	0	0	0	2. Otros gastos de capital

1/ Información actualizada al 31 de marzo de 2015.

2/ Incluye donaciones y transferencias.

FUENTE: Ministerio de Economía y Finanzas

ELABORACIÓN: BCRP, Sucursal Huancayo. Departamento de Estudios Económicos.



ANEXO 10

JUNÍN: EJECUCIÓN PRESUPUESTAL DE LOS GOBIERNOS LOCALES 1/

(Millones de nuevos soles)

	2 014										2 015			
	MAR	ABR	MAY	JUN	JUL	AGO	SET	OCT	NOV	DIC	ENE	FEB	MAR	
GASTOS NO FINANCIEROS	49	59	60	60	88	49	66	66	65	166	11	25	55	GASTOS NO FINANCIEROS
a. GASTOS CORRIENTES	26	26	27	27	35	25	25	26	24	54	9	19	25	a. GASTOS CORRIENTES
1. Personal y Obligaciones Sociales	6	6	7	6	11	6	7	7	6	12	7	7	7	1. Personal y Obligaciones Sociales
2. Pensiones y Otras Prest. Sociales	2	2	2	2	3	2	2	3	3	4	1	1	2	2. Pensiones y Otras Prest. Sociales
3. Bienes y Servicios	17	16	15	16	18	15	14	14	14	32	2	10	15	3. Bienes y Servicios
4. Donaciones y Transferencias	1	1	2	1	1	1	1	1	1	5	0	0	1	4. Donaciones y Transferencias
5. Otros Gastos Corrientes	0	1	0	1	0	0	0	0	1	1	0	0	0	5. Otros Gastos Corrientes
b. GASTOS DE CAPITAL	23	33	33	34	53	24	41	40	41	112	2	6	30	b. GASTOS DE CAPITAL
1. Adquisición de Activos No Financieros	23	33	33	27	52	23	40	40	41	111	2	6	30	1. Adquisición de Activos No Financieros
2. Otros gastos de capital 2/	0	1	0	7	1	0	1	1	1	1	0	0	0	2. Otros gastos de capital

1/ Información actualizada al 31 de marzo de 2015.

2/ Incluye donaciones y transferencias.

FUENTE: Ministerio de Economía y Finanzas

ELABORACIÓN: BCRP, Sucursal Huancayo. Departamento de Estudios Económicos



ANEXO 11

JUNÍN: MOROSIDAD 1/

(En porcentajes)

ENTIDADES FINANCIERAS	2 014											2 015		ENTIDADES FINANCIERAS
	FEB	MAR	ABR	MAY	JUN	JUL	AGO	SET	OCT	NOV	DIC	ENE	FEB	
I. BANCA MÚLTIPLE	3,9	4,1	4,2	4,5	4,4	4,7	4,9	5,0	5,3	5,4	5,4	5,9	5,9	I. BANCA MÚLTIPLE
II. INSTITUCIONES NO BANCARIAS														II. INSTITUCIONES NO BANCARIAS
Financieras	4,7	4,8	5,0	4,9	4,9	5,2	5,4	5,4	5,7	5,9	5,5	6,1	6,1	Financieras
Cajas Municipales	4,2	4,0	4,3	4,4	4,3	4,2	4,2	4,1	4,1	4,0	3,5	3,8	3,9	Cajas Municipales
Cajas Rurales	11,5	12,0	11,5	10,9	10,2	10,1	9,6	9,2	9,0	8,9	8,3	8,2	8,6	Cajas Rurales
EDPYMEs	5,4	5,5	5,5	5,8	5,3	5,5	5,5	5,5	5,0	4,9	4,5	4,7	4,5	EDPYMEs
III. ENTIDADES ESTATALES														III. ENTIDADES ESTATALES
Banco de la Nación 2/	1,1	1,0	1,0	1,0	1,0	1,0	1,0	1,1	1,0	1,0	1,0	1,0	1,0	Banco de la Nación 2/
Agrobanco 3/	1,5	1,6	1,7	1,5	1,4	1,3	1,2	1,4	1,8	1,8	1,3	1,3	1,3	Agrobanco 3/
TOTAL	3,9	4,0	4,2	4,3	4,2	4,4	4,5	4,6	4,7	4,8	4,6	5,0	5,0	TOTAL

1/ Cifras preliminares.

2/ Sólo considera los créditos de consumo e hipotecario.

3/ No considera los créditos a las demás empresas del sector.

FUENTE: Superintendencia de Banca, Seguros y AFP

ELABORACIÓN: BCRP, Sucursal Huancayo. Departamento de Estudios Económicos

