

BANCO CENTRAL DE RESERVA DEL PERÚ
SUCURSAL HUANCAYO



JUNÍN: Síntesis de Actividad Económica
Febrero 2015¹

Departamento de Estudios Económicos

El Banco Central de Reserva del Perú (BCRP) ha considerado presentar un conjunto de indicadores sectoriales de actividad económica con la finalidad de poder realizar el seguimiento del desempeño de la economía departamental. Para el sector real, se ha utilizado el Valor Bruto de Producción a precios del año 2007 para los sectores disponibles. Cabe señalar que a partir de enero 2014, el Instituto Nacional de Estadística (INEI) ha realizado el cambio de año base (de 1994 a 2007) para la construcción del Producto Bruto Interno (PBI) nacional, estando en elaboración la desagregación departamental. En la medida que se publique referida información, el BCRP volvería a elaborar para cada departamento un indicador agregado de actividad económica.

¹ En el presente informe participaron Francisco Callupe Casaño y Miguel Angel Campos Arias.

ÍNDICE

	<i>Página</i>
RESUMEN EJECUTIVO	3
I. ACTIVIDAD PRODUCTIVA.....	5
1. Actividad primaria.....	5
1.1 Sector agropecuario.....	5
1.2 Sector minería.....	7
2. Otros indicadores sectoriales.....	8
2.1 Sector manufactura.....	8
2.2 Sector construcción.....	9
2.3 Arribos a los establecimientos de hospedaje	10
II. ASPECTOS LABORALES.....	11
1. Empleo	11
III. SECTOR EXTERNO.....	12
1. Exportaciones.....	12
IV. CRÉDITOS Y DEPÓSITOS	13
1. Créditos	13
2. Depósitos	15
V. GASTO PÚBLICO NO FINANCIERO (Ejecución Presupuesta).....	16
1. Gasto corriente no financiero.....	16
2. Inversión pública	17
VI. ANEXOS	19



RESUMEN EJECUTIVO

Principales hechos de importancia

- Al término de febrero, el sector minero registró un incremento de 87,3 por ciento, acumulando dieciocho meses de crecimiento consecutivo, explicado principalmente por la mayor producción de cobre (282,0 por ciento), a través de la Minera Chinalco que ejecuta el proyecto Toromocho, seguido por los incrementos en plomo, zinc, plata, oro y molibdeno. Así mismo, el sector agropecuario registró positivos resultados, incrementándose en el mes en 0,4 por ciento, ante la mayor producción del sub sector pecuario (5,0 por ciento).
- En cuanto a los otros indicadores de actividad económica en la región, destacó el incremento del crédito directo total (8,7 por ciento); crédito de consumo (8,6 por ciento); crédito hipotecario (15,3 por ciento); y el empleo formal en las empresas de más de 10 trabajadores en la ciudad de Huancayo (2,4 por ciento). Contrariamente, declinó los arribos a los establecimientos de hospedaje (-10,3 por ciento); los despachos de cemento (-8,5 por ciento); de la inversión pública (-33,5 por ciento); y la producción manufacturera (-61,1 por ciento).

Actividad primaria

- El **sector agropecuario** se expandió en el mes en 0,4 por ciento ante la mayor oferta del sub sector pecuario (5,0 por ciento), explicado por leche, huevo y todas las carnes con excepción a la de alpaca; no obstante la ligera caída de la parte agrícola (-0,6 por ciento), ante su menor oferta para el mercado interno, principalmente por papa, piña, palta y zanahoria. Entre enero y febrero, aumentó 0,8 por ciento ante la mayor oferta del sub sector pecuario, explicado por leche, huevo y todas las carnes con excepción a la de alpaca; a pesar de la ligera caída de la parte agrícola (-0,4 por ciento).
- La **actividad minera**, por dieciocho meses consecutivos, mantuvo una tasa de crecimiento positiva, al incrementarse en el mes en 87,3 por ciento, debido principalmente por la mayor producción de cobre (282,0 por ciento) ante la mayor oferta de Minera Chinalco que ejecuta el proyecto Toromocho; seguido por los incrementos en plomo (26,4 por ciento), zinc (24,7 por ciento), plata (31,3 por ciento), oro (4,4 por ciento) y molibdeno. A partir de febrero 2014, se registró por primera vez la producción de molibdeno en Junín a cargo de Minera Chinalco, sumando 124 toneladas en el mes y 326 toneladas entre enero y febrero. De igual forma, se registró producción de oro por la Minera IRL, desde enero de 2014, sumando 60 414 gramos en el mes y 112 524 gramos en lo que va del año. Entre enero y febrero, la actividad minera creció 98,8 por ciento, explicado principalmente por la mayor producción de cobre.

Otros indicadores de actividad económica

- La **producción manufacturera**, a precios de 1994, disminuyó 61,1 por ciento en febrero, resultado negativo por once meses consecutivos, en respuesta al cierre de operaciones de la empresa refinadora de minerales Doe Run (manufactura primaria) y de la menor producción de la manufactura no primaria (-6,7 por ciento), ante la reducción en la fabricación de productos químicos, de alimentos y de la minería no metálica (cemento). Entre enero y febrero, cayó 58,2 por ciento, influenciado por la nula actividad de la manufactura primaria.
- En febrero, los **despachos de cemento** en Junín, a cargo de la empresa UNACEM (plantas de Condorcocha y Atocongo con las marcas Cemento Andino y Sol, respectivamente) disminuyeron 8,5 por ciento, luego de registrar nueve meses consecutivos de resultados positivos. El resultado del mes se relacionó a la caída de la inversión pública (-33,5 por ciento), principalmente en el

Gobierno Regional (-28,0 por ciento) y los municipios (-61,6 por ciento), ante el inicio de un nuevo periodo gubernamental (2015-2018). Entre enero y febrero, acumuló una expansión de 2,4 por ciento, principalmente por la demanda privada.

- Los **arribos a los establecimientos de hospedaje** en febrero volvieron a disminuir (-10,3 por ciento), ante la menor afluencia de visitantes nacionales y extranjeros, luego que en enero decreciera en 4,9 por ciento, principalmente por problemas en el tránsito y mal clima (mayores lluvias) respecto de febrero 2014. La reducción en los arribos estuvo acompañado con la caída en las pernoctaciones (-11,4 por ciento). Entre enero y febrero, disminuyó en 7,6 por ciento, con respecto a similar periodo del año anterior, explicado por la menor afluencia de visitantes nacionales y extranjeros.
- El **empleo formal** en las empresas de más de 10 trabajadores en la ciudad de Huancayo creció en 2,4 por ciento durante el mes, explicado por los incrementos registrados en industria manufacturera; transporte, almacenes y comunicaciones; y servicios. Entre enero y febrero, creció 3,1 por ciento, debido a los aumentos en industria manufacturera (1,7 por ciento); transporte, almacenes y comunicaciones (15,2 por ciento); y servicios (2,8 por ciento).
- El **crédito directo total** en la región (S/. 3 990 millones) creció 8,7 por ciento respecto a igual mes del año 2014, impulsado por los mayores montos que se orientaron a los rubros de **empresa** (7,6 por ciento), **consumo** (8,6 por ciento) e **hipotecario** (15,3 por ciento). Respecto al mes previo aumentó en 0,9 por ciento, sustentado en el incremento destinado a empresas (0,7 por ciento) y para créditos hipotecarios (1,6 por ciento).
- La **inversión pública** en el mes (S/. 23 millones) cayó en 33,5 por ciento (variación real interanual), debido a menores gastos en el Gobierno Regional y municipalidades. Entre enero y febrero, aumentó 25,8 por ciento, por las mayores inversiones en el Gobierno Central (176,2 por ciento). Respecto a los principales proyectos que se ejecutaron entre enero y febrero, sobresalieron: “Mejoramiento de la carretera Satipo – Mazamari - Dv. Pangoa - Puerto Ocopa” con S/. 29,4 millones a cargo del Gobierno Central; el “Mejoramiento de la capacidad resolutive del hospital Daniel Alcides Carrión - Huancayo” con S/. 15,0 millones devengados por el Gobierno Regional; y la “Construcción del puente Puerto Ocopa y accesos” con S/. 9,8 millones a cargo del Gobierno Central.

CUADRO N° 1
OTROS INDICADORES DE ACTIVIDAD ECONÓMICA
(Variación % respecto a similar mes del año anterior)

	Set.14	Oct.14	Nov.14	Dic.14	Ene.15	Feb.15
Producción industrial 1/	↓ -46,8	↓ -50,8	↓ -53,4	↓ -56,6	↓ -55,3	↓ -61,1
Despachos de cemento 1/	↑ 15,2	↑ 11,3	↑ 14,3	↑ 6,9	↑ 14,5	↓ -8,5
Arribos a los establecimientos de hospedaje	↑ 3,1	↑ 1,4	↓ -0,7	↓ -0,7	↓ -4,9	↓ -10,3
Empleo formal urbano 2/	↑ 2,8	↑ 2,0	↑ 3,9	↑ 5,0	↑ 3,8	↑ 2,4
Crédito total 3/	↑ 9,2	↑ 8,4	↑ 8,6	↑ 9,9	↑ 8,6	↑ 8,7
Crédito de consumo 3/	↑ 9,5	↑ 9,3	↑ 8,8	↑ 8,3	↑ 8,2	↑ 8,6
Crédito hipotecario 3/	↑ 14,8	↑ 15,7	↑ 16,1	↑ 15,6	↑ 15,7	↑ 15,3
Inversión pública 1/	↑ 43,7	↑ 19,8	↓ -5,7	↑ 9,0	↑ 115,3	↓ -33,5

1/ En términos reales.

2/ En empresas de 10 a más trabajadores situadas en la ciudad de Huancayo.

3/ En términos nominales.

Fuentes: BCRP - Sucursal Huancayo, UNACEM, MINCETUR, MTPE, SBS y MEF.

I. ACTIVIDAD PRODUCTIVA

1. Actividad primaria

1.1 Sector agropecuario

- La actividad agropecuaria creció 0,4 por ciento en el mes, ante la mayor producción del sub sector pecuario (5,0 por ciento), principalmente por leche, huevo y todas las carnes con excepción a la de alpaca; no obstante la ligera caída de la parte agrícola, ante su menor oferta para el mercado interno, sobresaliendo las reducciones en papa, piña, palta y zanahoria.

CUADRO N° 2
SECTOR AGROPECUARIO 1/
(Miles de toneladas)

Subsectores	Estructura Porcentual 2013 /2	Febrero			Enero - Febrero		
		2 014	2 015	Var.%	2 014	2 015	Var.%
AGRÍCOLA	85,4			-0,6			-0,4
Orientada al mercado interno 2/	62,8			-4,5			-2,6
Piña	8,4	32,8	32,4	-1,1	66,3	65,6	-1,1
Papa	12,8	34,2	25,9	-24,2	62,9	53,7	-14,6
Naranja	7,4	16,6	18,0	8,6	37,6	39,2	4,3
Plátano	4,7	14,7	14,9	1,6	33,2	34,0	2,7
Maíz Amiláceo	1,6	8,7	9,5	8,5	13,7	13,8	1,0
Maíz Choclo	3,1	8,7	9,5	8,5	13,7	13,8	1,0
Yuca	1,7	5,9	6,0	1,7	12,8	13,3	3,5
Zanahoria	1,0	5,6	5,4	-3,9	10,0	9,5	-4,8
Orientada al mercado externo y agroindustria 2/	22,6			31,7			29,4
Maíz A. Duro	0,7	3,3	3,5	7,1	4,8	5,3	10,4
Café	18,4	1,0	1,5	47,2	1,0	1,5	47,2
Cacao	3,5	0,3	0,3	17,1	0,4	0,5	17,9
PECUARIO	14,6			5,0			5,9
Carne de vacuno 3/	3,7	0,6	0,7	7,1	1,2	1,3	8,2
Carne de ave 3/	2,8	0,6	0,6	2,7	1,1	1,2	10,9
Carne de ovino 3/	1,5	0,2	0,2	7,9	0,4	0,4	5,0
Leche	2,7	3,9	4,2	5,4	7,7	8,1	4,2
SECTOR AGROPECUARIO	100,0			0,4			0,8

1/ Cifras preliminares

2/ A precios de 2007.

3/ Peso neto

Fuente: Ministerio de Agricultura y Riego

Elaboración: BCRP, Sucursal Huancayo. Departamento de Estudios Económicos

- En febrero, la ligera caída de 0,6 por ciento en la parte agrícola se debió a la menor producción con destino al mercado interno (-4,5 por ciento), no obstante el incremento para el sector externo y/o agroindustria (31,7 por ciento), justificado en el primer caso por la menor oferta de papa, piña, palta y zanahoria; y en el segundo, por la mayor oferta de café, cacao y maíz amarillo duro. Respecto a papa, se explicó por el mal clima (menores rendimientos) entre enero y febrero, y en zanahoria, por las menores siembras ante los mayores costos de producción por problemas con el “manto rojo” o “royal”; mientras que en café aumentó por la siembras de nuevas plantas ‘tolerantes a “la roya” y mejora de labores culturales (fertilización), luego de dos años de caída consecutiva por efectos de “la roya”. Entre enero y febrero, se contrajo 0,4 por ciento, determinado por la reducción en la producción agrícola para el mercado interno (-2,6 por ciento), ante la menor oferta de papa, piña, palta y zanahoria.

- La producción pecuaria aumentó 5,0 por ciento en febrero, debido a la mayor oferta de leche, huevo y todas las carnes con excepción a la de alpaca; justificado en leche por mejora en los rendimientos y mejores precios de mercado ante la mayor demanda de empresas como Gloria, Nestlé y Vía Lácteos. Entre enero y febrero, creció 5,9 por ciento, influenciado por la mayor producción de leche, huevo y todas las carnes con excepción a la de alpaca. Se calcula que la producción actual de leche alcanzaría los 130 mil litros diarios, de los cuales el 65 por ciento se destina al mercado de Lima, concentrándose la mayor oferta en el Valle del Mantaro.
- En cuanto al avance de las siembras, entre agosto y febrero, de la actual campaña agrícola (2014-2015), se instalaron 102 241 hectáreas, inferior en 7 039 hectáreas (-6,4 por ciento) respecto a su similar de la campaña anterior, explicado por menores instalaciones de cultivos transitorios (326 hectáreas o 0,4 por ciento menos) y de los permanentes (6 713 hectáreas o 39,2 por ciento menos); sobresaliendo en el primer caso, las reducciones en quinua (-1 167 hectáreas menos) y cacao. Respecto a quinua, la reducción se asoció a los bajos precios en chacra, cotizándose en los últimos meses entre S/. 3,0 y S/. 4,0 el kilogramo, cuando en similar periodo del año anterior se ubicó entre S/. 8,0 y S/. 9,0 por kilogramo; mientras que en cebada grano y trigo, se asoció al exceso de lluvias en el Valle del Mantaro; y en café, por un efecto base, luego que aumentarían en 14 362 hectáreas adicionales o 388,7 por ciento más durante la campaña anterior, ante el reemplazo de plantaciones vulnerables a “la roya” (variedades “arábicas”), por otras tolerantes (variedades híbridas, como los “catimores”).

CUADRO N° 3
SUPERFICIE SEMBRADA 1/
(Hectáreas)

	Campaña Agrícola 2/		Variación	
	2013-2014	2014-2015	Absoluta	Porcentual
Cultivos Transitorios	92 152	91 826	-326	-0,4
Papa	19 045	20 015	970	5,1
Cebada Grano	10 912	10 644	-268	-2,5
Maíz Amiláceo	8 247	8 173	-74	-0,9
Maíz Choclo	6 087	6 005	-82	-1,3
Trigo	5 660	5 389	-271	-4,8
Yuca	5 171	5 109	-62	-1,2
Maíz A. Duro	5 097	4 751	-346	-6,8
Avena Forrajera	4 150	4 331	181	4,4
Quinua	5 286	4 119	-1 167	-22,1
Maca	2 391	3 956	1 565	65,5
Otros	20 106	19 334	-772	-3,8
Cultivos Permanentes	17 128	10 415	-6 713	-39,2
Café	10 158	4 660	-5 498	-54,1
Piña	1 787	1 871	84	4,7
Plátano	1 306	1 330	24	1,8
Cacao	1 095	817	-278	-25,4
Cebada Forrajera	587	593	6	1,0
Otros	2 195	1 144	-1 051	-47,9
TOTAL	109 280	102 241	-7 039	-6,4

1/ Cifras preliminares

2/ De agosto a febrero

Fuente: Dirección Regional de Agricultura - Junín

Elaboración: BCRP, Sucursal Huancayo. Departamento de Estudios Económicos



1.2 Sector minería

- La actividad minera sumó dieciocho meses de crecimiento continuo, aumentando en febrero en 87,3 por ciento ante la mayor producción de cobre (282,0 por ciento), principalmente por la mayor oferta de la Minera Chinalco que ejecuta el proyecto Toromocho, cuya oferta significó el 86,7 por ciento del total producido en el mes; seguido por los incrementos en plomo (26,4 por ciento), zinc (24,7 por ciento), plata (31,3 por ciento), oro (4,4 por ciento) y molibdeno. A partir de febrero 2014, se registró por primera vez la producción de molibdeno en Junín a cargo de Minera Chinalco, sumando 124 toneladas en el mes y 326 toneladas entre enero y febrero.
- Entre enero y febrero, creció 98,8 por ciento, influenciado por la mayor producción de cobre (481,1 por ciento), plomo, zinc, plata y molibdeno; explicado en el primer caso, por los resultados en la minera Chinalco (al representar el 88,9 por ciento del total). En lo que va del año, la producción de cobre representó el 43 por ciento del VBP minero a precios de 2007, seguido de zinc (31 por ciento), plata (15 por ciento), molibdeno (6 por ciento) y plomo (4 por ciento). Así mismo, Chinalco, registró en el avance una producción de cobre (20 824 toneladas), zinc (2 074 toneladas), plata (18 492 kilogramos) y molibdeno (326 toneladas).

CUADRO N° 4
SECTOR MINERÍA 1/

(Variación % real respecto a similar periodo del año anterior)

	Estructura Porcentual 2013 2/	Febrero			Enero - Febrero		
		2 014	2 015	Var. %	2 014	2 015	Var. %
Cobre (TMF)	7,8	2 771	10 584	282,0	4 031	23 423	481,1
Plomo (TMF)	9,4	2 506	3 168	26,4	5 503	6 510	18,3
Zinc (TMF)	60,2	17 303	21 569	24,7	38 162	43 482	13,9
Plata (Kg.f)	22,6	42 852	56 276	31,3	89 193	119 264	33,7
Oro (Grm.f)	0,0	57 854	60 414	4,4	120 169	112 524	-6,4
Molibdeno (TMF)	0,0	3	124	4 342,4	3	326	10 236,7
TOTAL 1/	100,0			87,3			98,8

1/ Cifras preliminares.

2/ A precios de 2007.

Fuente: Ministerio de Energía y Minas.

Elaboración: BCRP, Sucursal Huancayo. Departamento de Estudios Económicos.

GRÁFICO N° 1
CRECIMIENTO DE LA PRODUCCIÓN MINERA
(Variación % real respecto a similar mes del año anterior)

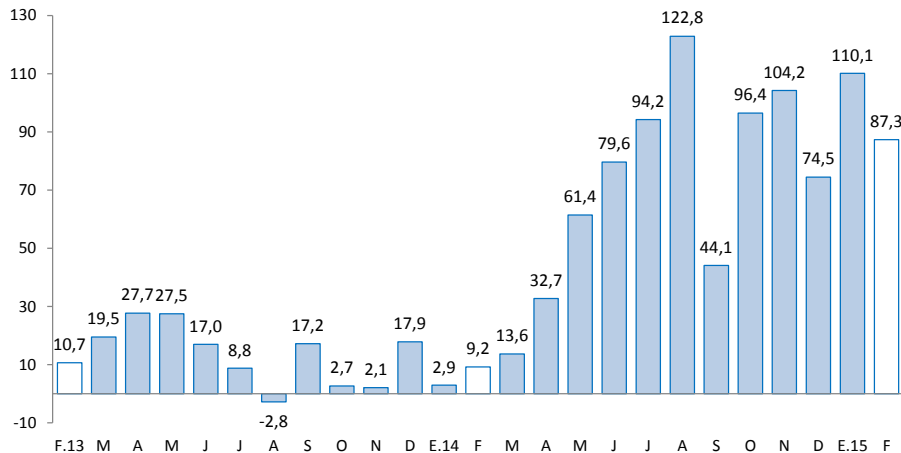

Fuente: MINEM.

Elaboración: BCRP, Sucursal Huancayo, Departamento de Estudios Económicos.

2. Otros indicadores sectoriales

2.1 Sector manufactura

- En febrero, a precios de 1994, el desempeño de la actividad manufacturera fue negativa por once meses seguidos, disminuyendo en el mes en 61,1 por ciento, ante la nula actividad en la manufactura primaria, y la menor producción de la no primaria (-6,7 por ciento). En el primer caso, se asoció a la paralización de la empresa Doe Run en el complejo metalúrgico de La Oroya desde julio 2014; y en el segundo, por la menor oferta de productos químicos, alimentos y de cemento. Entre enero y febrero, cayó 58,2 por ciento, influenciado por los resultados negativos desde enero pasado, principalmente por efecto de la manufactura primaria (empresa Doe Run).
- En la manufactura no primaria, la caída de 6,7 por ciento en el mes se relacionó a la menor producción de productos químicos (-66,7 por ciento), ante la nula producción de ácido sulfúrico, sulfato de cobre y sulfato de zinc, por productos alimenticios (-30,7 por ciento), y por cemento (-5,6 por ciento) en la planta Condorcocha (Tarma) de la empresa UNACEM. Entre enero y febrero, creció 1,9 por ciento.

CUADRO N° 5
SECTOR MANUFACTURA 1/
(Variación % real respecto a similar periodo del año anterior)

	Estructura Porcentual 2013 2/	Febrero		Enero - Febrero	
		Var.%	Contribución 3/	Var.%	Contribución 3/
MANUFACTURA PRIMARIA	50,5	-100,0	-58,3	-100,0	-59,0
Refinación de metales	50,5	-100,0	-58,3	-100,0	-59,0
Cobre refinado	0,0	-	-	-	-
Plomo refinado	13,1	-100,0	-14,1	-100,0	-14,7
Zinc refinado	11,2	-100,0	-10,5	-100,0	-9,9
Plata refinada	22,1	-100,0	-29,8	-100,0	-30,0
Zinc en polvo	0,0	-	-	-	-
Trióxido de arsénico	0,0	-	-	-	-
Bismuto	1,0	-100,0	-0,7	-100,0	-0,7
Otros 2/	3,0	-100,0	-3,3	-100,0	-3,7
MANUFACTURA NO PRIMARIA	49,5	-6,7	-2,8	1,9	0,8
Alimentos	1,1	-30,7	-0,5	-0,3	0,0
Condimentos	1,0	-30,0	-0,4	2,0	0,0
Galletas	0,2	-36,3	-0,1	-19,0	0,0
Productos Químicos	2,0	-66,7	0,0	-65,5	0,0
Plásticos	0,0	-66,7	0,0	-65,5	0,0
Acido sulfúrico	1,6	-	-	-	-
Sulfato de cobre	0,1	-	-	-	-
Sulfato de zinc	0,2	-	-	-	-
Otros 2/	0,0	-	-	-	-
Minerales No Metálicos	46,4	-5,6	-2,3	2,0	0,8
Cemento	46,4	-5,6	-2,3	2,0	0,8
TOTAL	100,0	-61,1	-61,1	-58,2	-58,2

1/ Cifras preliminares.

2/ A precios de 1994.

Fuente: Empresas manufactureras

Elaboración: BCRP, Sucursal Huancayo. Departamento de Estudios Económicos.



GRÁFICO N° 2
CRECIMIENTO DE LA MANUFACTURA NO PRIMARIA
 (Variación % real respecto a similar mes del año anterior)

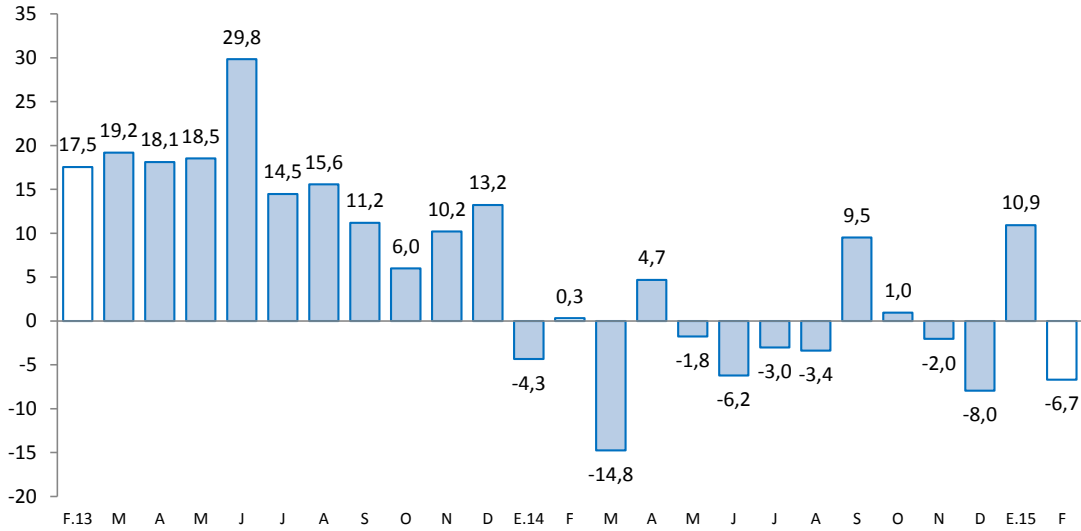

Fuente: Empresas Manufactureras

2.2 Sector construcción

- Los despachos de cemento en Junín, por la empresa UNACEM (plantas Condorcocha y Atocongo con las marcas Cemento Andino y Sol, respectivamente), disminuyeron 8,5 por ciento en el mes, luego de aumentar por nueve meses consecutivos. El resultado se explicó principalmente por la menor inversión pública (-33,5 por ciento), ante las reducciones registradas en el Gobierno Regional (-28,0 por ciento) y las municipalidades (-61,6 por ciento), las que se explicaron por el cambio de autoridades regionales y municipales.

GRÁFICO N° 3
CRECIMIENTO DE LOS DESPACHOS DE CEMENTO
 (Variación % real respecto a similar mes del año anterior)

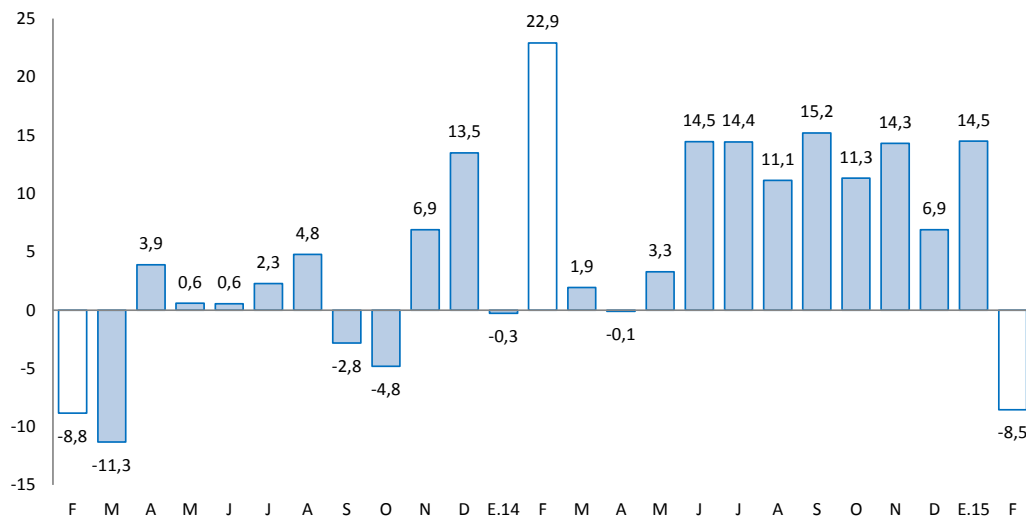

Fuente: BCRP, Sucursal Huancayo en base a información de UNACEM (Plantas Condorcocha y Atocongo).



- Entre enero y febrero, aumentaron 2,4 por ciento, influenciado por el resultado de enero (14,5 por ciento), ante las mayores inversiones en el Gobierno Central, ejecutándose en el primer mes de 2015 mayores obras de transportes, principalmente en la Selva Central del departamento.
- En julio de 2012, Cementos Lima y Cemento Andino concretaron la fusión por absorción, dando origen a la nueva compañía Unión Andina de Cementos S.A.A. (UNACEM) a partir de diciembre de 2012.

2.3 Arribos a los establecimientos de hospedaje

- El número de arribos a los establecimientos de hospedaje durante el mes (74,1 miles) se redujo en 10,3 por ciento, ante la menor afluencia de visitantes nacionales y extranjeros, principalmente a la provincia de Chanchamayo y el Valle del Mantaro, por dificultades en el transporte ante las fuertes lluvias registradas en el mes. Del total de arribos, el 99,6 por ciento fueron nacionales, y en términos de pernoctaciones, el nivel promedio disminuyó 11,4 por ciento en el mes.
- Entre enero y febrero, los arribos (155,9 miles) se redujeron en 7,6 por ciento con respecto a similar periodo del año anterior, debido a la menor afluencia de visitantes nacionales (-7,6 por ciento) y extranjeros (-1,3 por ciento). Del total de arribos, el 99,6 por ciento fueron nacionales, de los cuales el 50 por ciento procedió del propio departamento, seguido de Lima Metropolitana (25 por ciento), Lima provincias (9 por ciento) y Huancavelica (5 por ciento); mientras que en los extranjeros, de los 604 visitantes, el 16 por ciento procedió de los Estados Unidos, seguido de Brasil (14 por ciento), Canadá (14 por ciento), China (12 por ciento) y Francia (8 por ciento), entre los principales.

GRÁFICO N° 4
CRECIMIENTO DE ARRIBOS A ESTABLECIMIENTOS DE HOSPEDAJE
(Variación %)

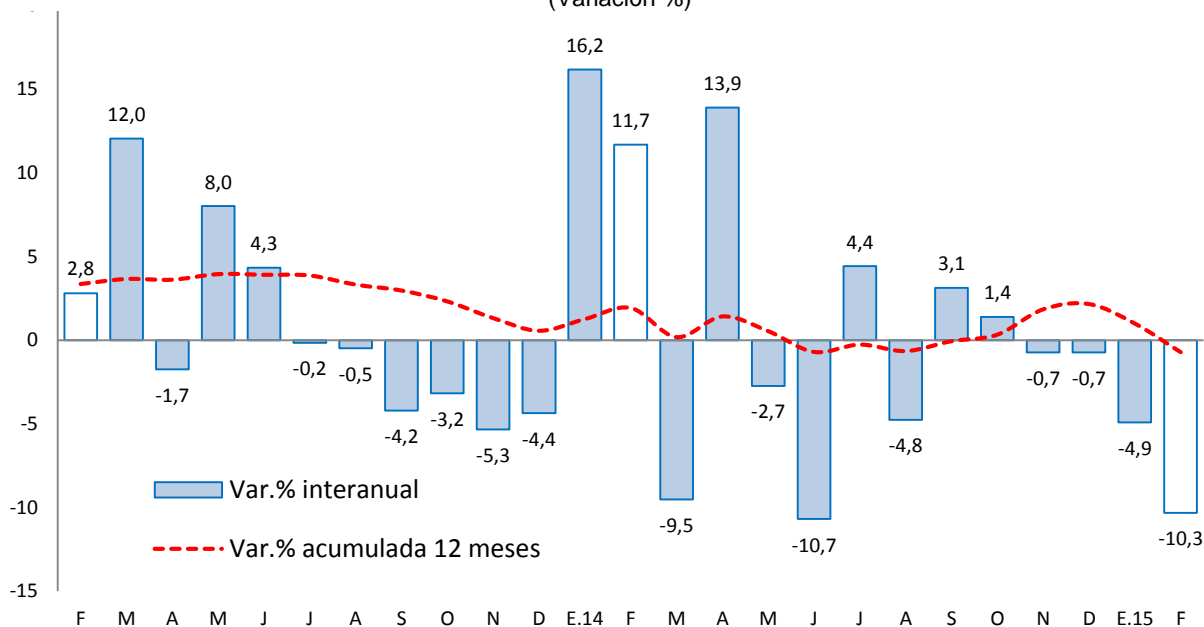

Fuente: Encuesta Mensual a Establecimientos de Hospedaje Temporal - MINCETUR

II. ASPECTOS LABORALES

1. Empleo

- En febrero, el empleo en la ciudad de Huancayo, en empresas privadas formales de 10 a más trabajadores, se incrementó en 2,4 por ciento, debido a los aumentos en industria manufacturera; transporte, almacenes y comunicaciones; y servicios.
- Entre enero y febrero, creció 3,1 por ciento, y al igual que en el mes, explicado por los aumentos en las ramas de industria manufacturera (1,7 por ciento); transporte, almacenes y comunicaciones (15,2 por ciento); y servicios (2,8 por ciento).

CUADRO N° 6
CIUDAD DE HUANCAYO: ÍNDICE MENSUAL DE EMPLEO EN EMPRESAS
PRIVADAS FORMALES DE 10 Y MÁS TRABAJADORES
POR RAMA DE ACTIVIDAD ECONÓMICA 1/
 (Octubre 2010=100)

Sectores	Febrero			Enero - Febrero		
	2014	2015	Var.%	2014	2015	Var.%
Extractiva 2/	-	-	-	-	-	-
Industria manufacturera	103,7	104,9	1,1	104,6	106,4	1,7
Comercio	112,2	110,1	-1,9	110,8	110,4	-0,4
Transporte, almacenes y comunicaciones	112,1	129,0	15,1	112,3	129,3	15,2
Servicios 3/	82,0	84,0	2,4	88,3	90,7	2,8
Total	92,5	94,8	2,4	96,4	99,4	3,1

Nota: La información corresponde al primer día de cada mes.

1/ Cifras preliminares.

2/ Conformada por las subramas agricultura, pesca y minería.

3/ Conformada por las subramas servicios prestados a empresas, restaurantes, hoteles, establecimientos financieros, enseñanza, servicios sociales y comunales; y electricidad, gas y agua.

Fuente: MTPE - Encuesta Nacional de Variación del Empleo (ENVME)

Elaboración: BCRP, Sucursal Huancayo. Departamento de Estudios Económicos.

GRÁFICO N° 5
CIUDAD DE HUANCAYO: EMPLEO FORMAL URBANO EN EMPRESAS DE 10 A MÁS TRABAJADORES
 (Variación % respecto a similar mes del año anterior)

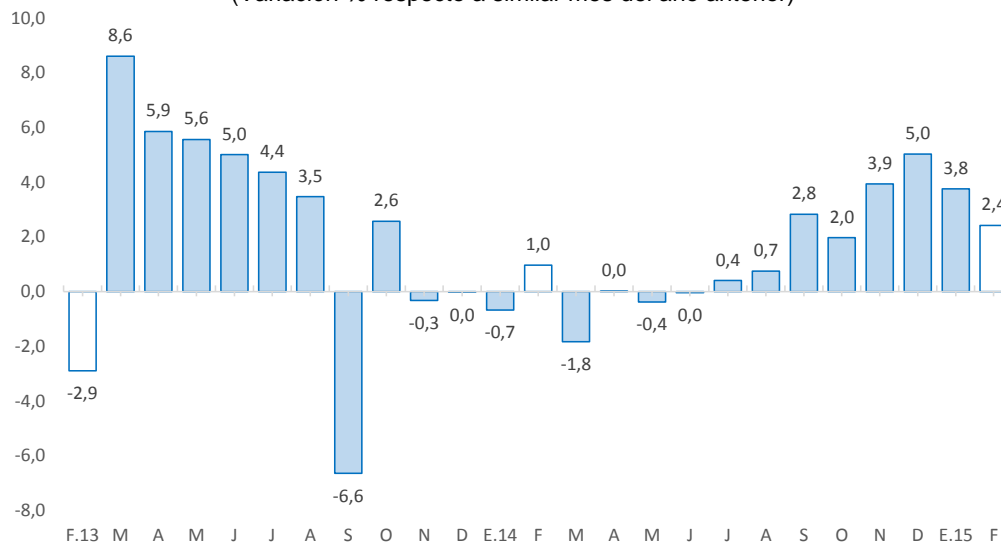

Fuente: Ministerio de Trabajo y Promoción del Empleo.

III. SECTOR EXTERNO

1. Exportaciones

- Al término de febrero, los envíos totalizaron US\$ 53 millones, inferior en US\$ 28 millones (-34,4 por ciento), debido a los menores envíos de productos tradicionales en US\$ 27 millones (-34,2 por ciento), y de los no tradicionales en US\$ 1,0 millón (-37,4 por ciento). Los menores envíos de **productos tradicionales** se explicaron por la caída en las ventas de productos mineros en US\$ 25 millones (-33,9 por ciento), principalmente por los nulos envíos de minerales refinados ante inconvenientes en la producción de la empresa Doe Run en el complejo metalúrgico de La Oroya desde julio de 2014, a lo que se sumó las inferiores ventas de café por los problemas asociados a “la roya” durante el 2014. Respecto a los **no tradicionales**, la reducción se justificó por los inferiores envíos de productos agropecuarios (US\$ 0,1 millones menos), principalmente por alcachofas, cacao, musgos y líquenes para adornos, además de textiles (prendas de vestir) y madera aserrada. En el mes, fue nula la venta de productos sidero-metalúrgicos y joyería.

CUADRO N° 7
EXPORTACIONES POR GRUPO DE PRODUCTOS 1/
(Valor FOB en millones de US\$)

TIPO	Estructura % 2013	Febrero			Enero - Febrero		
		2 014	2 015	Var. %	2 014	2 015	Var. %
Productos Tradicionales	95,7	78	51	-34,2	144	98	-32,2
Agropecuario	5,3	2	1	-46,8	4	2	-44,0
Minero 2/	90,4	75	50	-33,9	140	95	-31,9
Productos No Tradicionales	4,3	3	2	-37,4	5	4	-34,6
Agropecuarios	3,5	2	2	-3,8	4	3	-10,3
Pesquero	0,0	0	0	-100,0	0	0	-100,0
Textil	0,1	0	0	-84,1	0	0	-67,3
Maderas y papeles, y sus manf.	0,1	0	0	-20,6	0	0	56,3
Químicos	0,1	0	0	-100,0	0	0	-100,0
Minerales no metálicos	0,0	0	0	-100,0	0	0	-100,0
Sidero - Metalúrgicos y joyería	0,3	1	0	-100,0	1	0	-100,0
Metal - Mecánicos	0,0	0	0	-70,5	0	0	-75,6
Otros No Tradicionales	0,0	0	0	-85,3	0	0	-78,9
Total Exportaciones	100,0	81	53	-34,4	150	101	-32,3

1/ Cifras Preliminares

2/ Incluye minerales refinados

Fuente: SUNAT.

Elaboración: BCRP, Sucursal Huancayo. Departamento de Estudios Económicos.

- Entre enero y febrero, las ventas totalizaron US\$ 101 millones, inferior en US\$ 48 millones (-32,3 por ciento), ante menores envíos de productos tradicionales en US\$ 46 millones (-32,2 por ciento) y de los no tradicionales en US\$ 2 millones (-34,6 por ciento). Respecto a los **tradicionales**, que significaron el 96,5 por ciento del total, la contracción se justificó por las menores ventas de productos mineros, principalmente de refinados mineros, ante la nula producción de la empresa Doe Run desde julio de 2014; mientras que en los **no tradicionales**, se justificó por los nulos envíos de productos sidero-metalúrgicos y joyería, y por la reducción en textiles, madera aserrada y productos agropecuarios, destacando en este último, alcachofas, cacao, hortalizas, frutas y maíz.
- Entre enero y febrero, los mayores envíos se destinaron a China (47,5 por ciento), España (8,6 por ciento), África (6,4 por ciento) y Taiwán (5,8 por ciento). Por productos, sobresalieron los de concentrados de cobre (76,5 por ciento del total exportado), concentrados de zinc (12,6 por ciento), concentrados de plomo (2,8 por ciento), café (2,2 por ciento), concentrados de oro (2,1 por ciento) y jengibre (1,8 por ciento), entre los principales.



IV. CRÉDITOS Y DEPÓSITOS ²

1. Créditos

- El crédito en Junín, al término de febrero, sumaron S/. 3 990 millones, incrementándose en 8,7 por ciento respecto de febrero 2014 y en 0,9 por ciento comparado al mes anterior. Respecto a febrero 2014, se explicó por Agrobanco (27,9 por ciento), por las mayores colocaciones durante el 2014 a cafetaleros en la Selva Central para reemplazar cafetos afectados por la roya; seguido por las Cajas Rurales, ante una política institucional agresiva de incursión a zonas periféricas, y por el ingreso de una nueva entidad al mercado en setiembre de 2014; y por las Cajas Municipales, ante la apertura de nuevas agencias, principalmente en el Valle del Mantaro. Respecto a enero previo, el aumento se explicó en las Cajas Rurales, Cajas Municipales, la Banca Múltiple y el Banco de la Nación, influenciado por el inicio de la campaña escolar; contrarrestado parcialmente por la reducción en Agrobanco ante la reprogramación de créditos cafetaleros y el otorgamiento de mayores montos del Fondo Agro Perú.
- Por **tipo de moneda**, los créditos estuvieron conformados en un 91,5 por ciento por moneda nacional y en 8,5 por ciento en moneda extranjera, registrándose una tasa de dolarización baja (8,5 por ciento). Respecto de febrero 2014 y del mes previo, aumentaron los saldos en moneda nacional (11,0 por ciento y 1,4 por ciento, respectivamente) y disminuyeron en moneda extranjera (-10,8 por ciento y -5,0 por ciento, respectivamente). Los saldos en moneda extranjera sumaron US\$ 113 millones, los que calculados a un tipo de cambio contable sólo disminuyeron en 1,5 por ciento respecto de febrero 2014 (-10,8 por ciento con tipo de cambio fijo).

CUADRO N° 8
JUNÍN: CRÉDITO DIRECTO
(Saldos en millones de nuevos soles)

	Saldos en millones de nuevos soles		Tasa de crecimiento (%)	
	ene-15	feb-15	Mes	12 Meses
Banco de la Nación 1/	162	164	0,8	7,8
Agrobanco 2/	172	170	-1,1	27,9
Banca Múltiple	2 151	2 168	0,8	4,1
Instituciones No Bancarias	1 471	1 489	1,2	14,3
Financieras	497	496	-0,3	5,1
Cajas Municipales	855	872	2,0	20,2
Cajas Rurales	20	21	2,4	66,9
Edpymes	99	101	1,6	8,7
Total	3 956	3 990	0,9	8,7
Empresas	2 377	2 393	0,7	7,6
Personas	1 579	1 597	1,1	10,4
Consumo	1 142	1 153	1,0	8,6
Hipotecario	438	444	1,6	15,3
En MN	3 600	3 652	1,4	11,0
En ME	356	338	-5,0	-10,8

1/ Considera sólo los créditos de consumo e hipotecario.

2/ No considera los créditos a las demás empresas del sistema financiero

Fuente: Superintendencia de Banca, Seguro y AFP.

Elaboración: BCRP, Sucursal Huancaayo. Departamento de Estudios Económicos.

² Se presentan los saldos de los créditos y depósitos al cierre de operaciones de enero de 2015. Cabe destacar que los saldos de las cuentas expresadas en moneda extranjera se valúan al tipo de cambio constante de diciembre de 2014 (S/. 2,98 por dólar), a fin de aislar el efecto de la valuación cambiaria sobre los saldos en dicha moneda.

- Por **tipo de crédito**, el 60,0 por ciento se dirigió al segmento empresarial, el 28,9 por ciento para consumo y el 11,1 por ciento restante al sector hipotecario. Comparado a febrero 2014, los mayores incrementos se dieron en créditos hipotecarios (15,3 por ciento), seguido por los de consumo (8,6 por ciento) y para empresas (7,6 por ciento).

GRÁFICO Nº 6
JUNÍN: CRECIMIENTO DEL CREDITO DIRECTO
 (Variación % respecto a similar mes del año anterior)

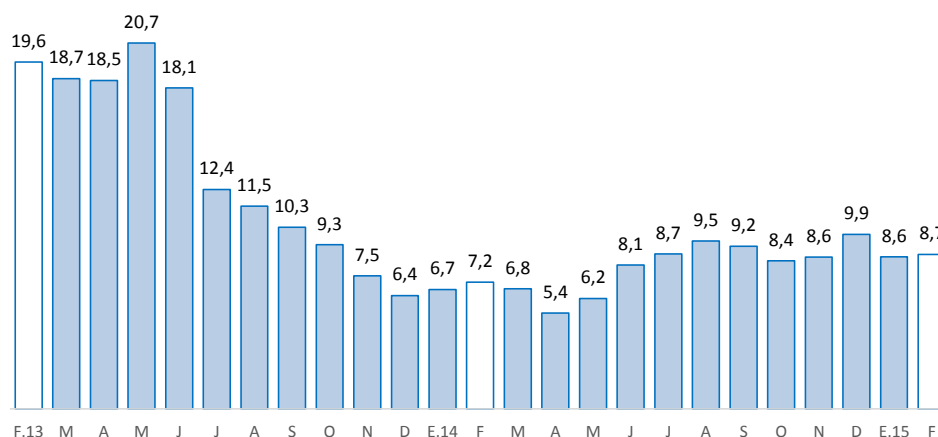

Fuente: Superintendencia de Banca, Seguros y AFP.
 Elaboración: BCRP, Sucursal Huancayo. Departamento de Estudios Económicos.

- Por su parte, la **morosidad** en Junín, correspondiente al mes de enero, fue de 5,0 por ciento, superior en 0,4 de punto porcentual a la de diciembre pasado y en 1,2 puntos porcentuales respecto a similar mes de 2014. Los mayores ratios se registraron en las Cajas Rurales (8,2 por ciento), por créditos agrícolas y de tipo rural, seguido de las Financieras (6,1 por ciento) y Banca Múltiple (5,9 por ciento).

GRÁFICO Nº 7
JUNÍN: TASA DE MOROSIDAD 1/
 (Porcentaje)

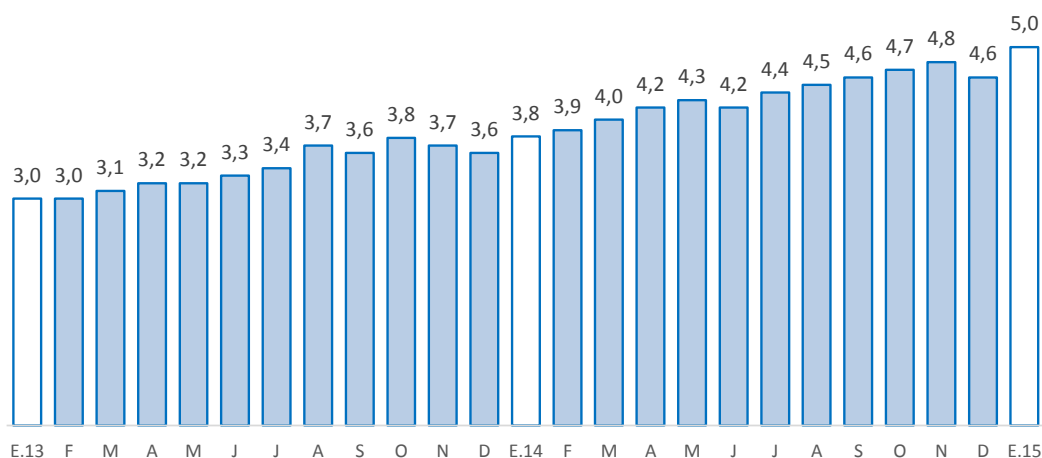

1/ Morosidad = (créditos vencidos + créditos en cobranza judicial) / colocaciones brutas.
 2/ Preliminar
 Fuente: Superintendencia de Banca, Seguros y AFP.
 Elaboración: BCRP, Sucursal Huancayo. Departamento de Estudios Económicos.

2. Depósitos

- En febrero, los depósitos totalizaron S/. 2 362 millones, aumentando en 5,2 por ciento respecto de febrero 2014, y no variaron comparado al mes previo. El incremento interanual se debió a los resultados de la Banca Múltiple, Cajas Municipales, Cajas Rurales y Financieras, bajo la influencia de la oferta de mejores tasas para depósitos a plazo fijo y por CTS. Por institución, destacó la Banca Múltiple con una participación del 49,4 por ciento del total, seguido por las Cajas Municipales con 29,9 por ciento y el Banco de la Nación con 16,9 por ciento, entre los principales
- Por **tipo de moneda**, los depósitos estuvieron conformados en un 84,7 por ciento por moneda nacional y en 15,3 por ciento por moneda extranjera, registrándose una menor tasa de dolarización (15,3 por ciento) respecto del promedio nacional (40,8 por ciento). Comparado a febrero 2014, aumentaron los depósitos en moneda nacional y moneda extranjera; mientras que comparado al mes previo, sólo creció en moneda extranjera. Los saldos en moneda extranjera sumaron US\$ 121 millones, los que calculados con un tipo de cambio contable aumentaron en 15,3 por ciento respecto de febrero 2014 (4,4 por ciento con tipo de cambio fijo).
- Por **modalidad de captación**, los depósitos en ahorro concentraron el 42,9 por ciento del total, seguido por los depósitos a plazo (39,0 por ciento) y a la vista (18,1 por ciento).

CUADRO Nº 9
JUNÍN: DEPÓSITOS
(Saldos en millones de nuevos soles)

	Saldos en millones de nuevos soles		Tasa de crecimiento (%)	
	ene-15	feb-15	Mes	12 Meses
Banco de la Nación	412	400	-2,9	-8,0
Banca Múltiple	1 175	1 167	-0,6	7,6
Instituciones No Bancarias	776	795	2,4	9,6
Financieras	79	78	-0,9	2,8
Cajas Municipales	688	707	2,7	10,3
Cajas Rurales	9	10	6,7	18,3
TOTAL	2 362	2 362	0,0	5,2
Vista	455	428	-6,1	-15,7
Ahorro	1 004	1 014	1,0	15,3
A plazo	903	921	2,0	7,3
MN	2 007	2 001	-0,3	5,4
ME	355	361	1,7	4,4
ME (Mill. US\$)	119	121	1,7	4,4

Fuente: SBS y AFP.

Elaboración: BCRP, Sucursal Huancayo. Departamento de Estudios Económicos.

GRÁFICO Nº 8
JUNÍN: CRECIMIENTO DE LOS DEPÓSITOS
 (Variación % respecto a similar mes del año anterior)

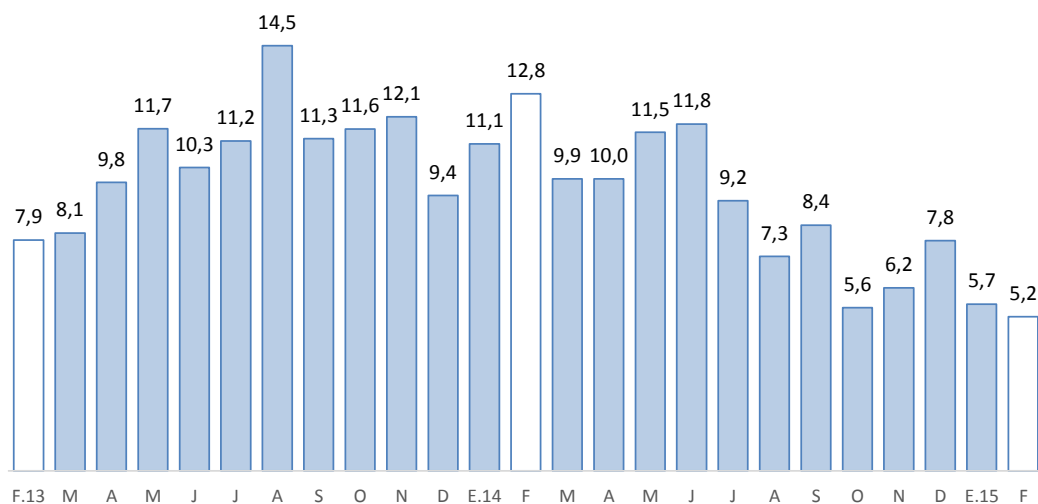

Fuente: Superintendencia de Banca, Seguros y AFP.
 Elaboración: BCRP, Sucursal Huancayo. Departamento de Estudios Económicos

V. EJECUCIÓN PRESUPUESTAL

1. Gasto corriente no financiero

- La ejecución presupuestal del gasto corriente no financiero, neto de transferencias intergubernamentales, en febrero (S/. 163 millones), creció en S/. 20 millones (10,5 por ciento de variación real) respecto de su similar del año anterior, debido a mayores gastos en el Gobierno Central (S/. 21 millones o 30,7 por ciento más), explicado en este último por mayores pagos a personal y obligaciones sociales (S/. 7 millones más) y por donaciones y transferencias (S/. 11 millones de aumento).
- Entre enero y febrero, sumó S/. 304 millones, superior en S/. 10 millones (0,5 por ciento en términos reales), ante mayores gastos en los Gobiernos Central y Regional (S/. 13 millones y S/. 5 millones más, respectivamente). En ambos casos, el incremento se sustentó en mayores pagos de remuneraciones.

CUADRO Nº 10
GASTO CORRIENTE NO FINANCIERO /1 /2
 (Millones de nuevos soles)

	Febrero			Enero - Febrero		
	2014	2015	Var.% real	2014	2015	Var.% real
Gobierno Nacional	60	81	30,7	129	142	6,7
Gobierno Regional	62	64	-0,1	130	135	0,9
Gobiernos locales	21	19	-15,3	36	28	-23,9
Total	144	163	10,5	294	304	0,5

1/ Información actualizada al 28 de febrero de 2015.

2/ Neto de transferencias intergubernamentales. Comprende pensiones y otros gastos corrientes.

Fuente: Ministerio de Economía y Finanzas

Elaboración: BCRP, Sucursal Huancayo. Departamento de Estudios Económicos

2. Inversión pública

- La inversión pública en Junín, correspondiente a los tres niveles de gobierno, totalizó en febrero S/. 23 millones, inferior en S/. 11 millones (33,5 por ciento menos en términos reales) ante menores gastos en el Gobierno Regional y las municipalidades (S/. 2 millones y S/. 9 millones menos, respectivamente), explicándose, en general, por el inicio de una nueva gestión gubernamental 2015-2018 y el retraso en la ejecución de obras de la gestión anterior. Los menores montos devengados se registraron en los sectores de transportes (S/. 2,8 millones menos), energía (S/. 1,6 millones menos), cultura y deporte (S/. 1,4 millones de reducción), y salud (S/. 1,2 millones menos).
- Entre enero y febrero, acumuló una ejecución de S/. 72 millones, superior en S/. 16 millones en términos nominales (25,8 por ciento en términos reales), ante mayores inversiones en el Gobierno Nacional (S/. 30 millones o 176,2 por ciento más). Por sectores, los mayores montos devengados se encontraron en transportes (S/. 26,3 millones o 153,4 por ciento más) y educación (S/. 1,9 millones o 45,1 por ciento de incremento).

CUADRO Nº 11
INVERSIÓN PÚBLICA 1/ 2/
(Millones de nuevos soles)

	Febrero			Enero - Febrero		
	2 014	2 015	Var.% real	2 014	2 015	Var.% real
Gobierno Nacional	9	10	7,9	16	47	176,2
Gobierno Regional	9	7	-28,0	21	17	-17,7
Gobiernos locales	15	6	-61,6	18	8	-59,8
Total	33	23	-33,5	55	72	25,8

1/ Información actualizada al 28 de febrero de 2015.

2/ Comprende la adquisición de activos no financieros

Fuente: Ministerio de Economía y Finanzas

Elaboración: BCRP, Sucursal Huancayo. Departamento de Estudios Económicos.

GRÁFICO Nº 9
CRECIMIENTO DE LA INVERSIÓN PÚBLICA
(Variación % real)

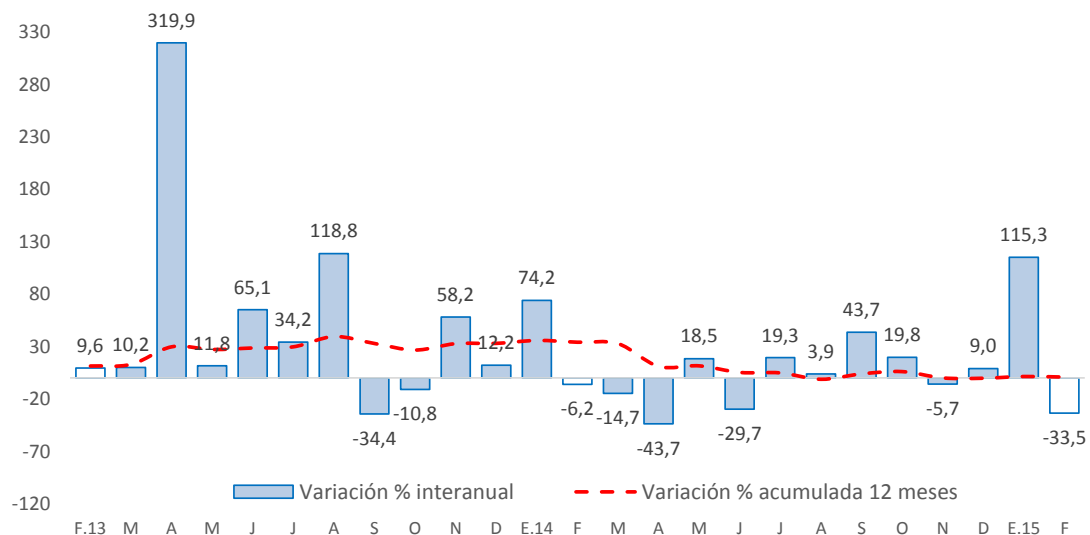

Fuente: Ministerio de Economía y Finanzas

- En cuanto a la inversión pública, entre enero y febrero 2015 se ejecutó en Junín el 9,2 por ciento de su Presupuesto Institucional Modificado (PIM) que sumó en el avance S/. 778,8 millones. El Gobierno Nacional registró un avance del 13,9 por ciento, seguido del Gobierno Regional (10,4 por ciento) y los municipios (2,8 por ciento).

Principales proyectos

- Entre los principales proyectos que se ejecutaron entre enero y febrero de 2015, destacaron en el Gobierno Nacional: “Mejoramiento de la carretera Satipo - Mazamari - Pangoa – Puerto Ocopa”, con un gasto de S/. 29,4 millones; “Construcción del puente Puerto Ocopa y accesos”, con un gasto de S/. 9,8 millones; y “Adecuación, mejoramiento, sustitución de infraestructura y equipamiento en la institución educativa San José - Jauja” con un monto devengado de S/. 1,0 millones en el avance.
- En el Gobierno Regional, “Mejoramiento de la capacidad resolutive del hospital Daniel Alcides Carrión de Huancayo”, con un gastó de S/. 15,0 millones; “Recuperación de los servicios de educación primaria y secundaria de la institución educativa emblemática Santa Isabel, distrito Huancayo, provincia Huancayo”, con S/. 1,9 millones; y la “Implementación del Instituto Regional de Enfermedades Neoplásicas de la macro región del centro del Perú” con S/. 0,2 millones.
- En los gobiernos locales, “Mejoramiento y ampliación de los servicios de protección de áreas agrícolas e infraestructura socioeconómica en el sector Mayopampa, distrito de Viques - Huancayo”, con S/. 1,0 millón devengados; “Mejoramiento de los servicio de educación secundaria en la I.E. Inca Pachacutec distrito de Julcan, provincia de Jauja” con un gasto de S/. 0,8 millones; y “Mejoramiento de los servicios educativos de la I.E. 10 de abril de 1882 de Llocllapampa, distrito de Llocllapampa, Jauja” con S/. 0,6 millones.

VI. ANEXOS

ANEXO 1

JUNÍN: PRODUCCIÓN AGROPECUARIA 1/

(En toneladas métricas)

CULTIVOS	2 014											2 015		CULTIVOS
	FEB	MAR	ABR	MAY	JUN	JUL	AGO	SET	OCT	NOV	DIC	ENE	FEB	
AGRÍCOLA														AGRÍCOLA
CONSUMO INTERNO														CONSUMO INTERNO
Ajo	23	44	39	468	965	909	317	10	44	0	0	0	0	Ajo
Arroz Cáscara	70	453	1 306	1 887	1 340	386	68	100	85	0	20	14	94	Arroz Cáscara
Arveja Grano Seco	0	0	4	1 017	1 037	24	7	7	5	2	0	0	0	Arveja Grano Seco
Arveja Grano Verde	4 231	5 283	4 886	2 496	869	1 348	1 819	1 619	827	1 253	1 880	3 769	4 249	Arveja Grano Verde
Cebada Grano	0	0	0	2 476	15 277	5 875	750	56	0	0	0	0	0	Cebada Grano
Cebolla	805	1 026	1 167	1 144	635	614	890	629	525	437	551	561	519	Cebolla
Espinaca	1 012	699	412	716	831	753	838	573	855	874	1 381	1 387	953	Espinaca
Frijol Grano Seco	348	312	323	610	518	1 061	877	302	266	184	242	408	290	Frijol Grano Seco
Haba Grano Seco	0	0	47	1 670	1 706	161	0	0	0	0	0	20	20	Haba Grano Seco
Haba Grano Verde	2 099	3 624	5 118	2 128	489	192	397	542	429	639	936	1 115	2 327	Haba Grano Verde
Lechuga	495	345	488	385	578	633	591	514	466	633	835	654	535	Lechuga
Maíz Amiláceo	8 737	16 770	39 304	11 259	24	95	493	266	0	35	907	4 313	9 477	Maíz Amiláceo
Maíz Choclo	8 737	16 770	39 304	11 259	24	95	493	266	0	35	907	4 313	9 477	Maíz Choclo
Mandarina	1 515	2 885	6 726	8 369	9 322	9 362	5 603	2 518	449	236	190	1 158	1 832	Mandarina
Mashua	0	0	561	2 147	1 320	82	41	0	0	0	0	0	0	Mashua
Naranja	16 594	17 384	21 259	23 757	27 358	30 329	19 270	16 446	19 883	21 628	20 464	21 224	18 025	Naranja
Oca	0	0	590	2 239	1 043	146	36	0	0	0	0	0	0	Oca
Olluco	1 114	1 598	4 205	5 295	4 194	1 035	286	0	0	0	182	251	795	Olluco
Palta	3 160	2 758	2 515	1 756	791	586	570	929	4 084	4 731	5 905	5 054	2 866	Palta
Papa	34 192	46 217	76 368	90 797	84 117	22 047	4 729	1 160	3 687	3 741	14 020	27 778	25 925	Papa
Papaya	907	918	1 006	935	873	829	704	875	1 013	1 061	1 293	1 007	925	Papaya
Piña	32 777	31 500	30 186	28 390	25 320	23 226	20 182	22 525	25 162	27 649	28 232	33 157	32 421	Piña
Plátano	14 702	16 683	18 575	17 534	15 974	15 374	13 803	14 895	17 042	17 065	17 652	19 101	14 935	Plátano
Yuca	5 916	5 903	5 752	5 751	5 282	4 540	5 145	6 899	9 240	9 683	9 135	7 248	6 016	Yuca
Zanahoria	5 645	6 941	5 133	5 649	3 567	1 694	1 442	906	809	991	2 052	4 114	5 423	Zanahoria
Zapallo	586	506	357	227	134	75	51	89	102	141	110	295	511	Zapallo
Otros Cons. Interno	9 941	10 658	11 823	14 409	23 473	14 878	9 346	8 634	9 014	9 775	10 410	11 038	11 509	Otros Cons. Interno
INDUSTRIAL Y/O EXP.														INDUSTRIAL Y/O EXP.
Cacao	284	1 002	1 640	2 113	2 233	1 927	1 136	886	525	308	206	169	332	Cacao
Café	992	4 824	8 144	9 321	6 482	1 409	337	0	0	0	0	0	1 460	Café
Maíz A. Duro	3 287	4 338	3 839	1 391	294	144	901	661	419	365	409	1 804	3 522	Maíz A. Duro
Otros Industrial y/o Exp.	0	0	0	0	0	4	37	37	17	4	0	0	0	Otros Industrial y/o Exp.
PECUARIO														PECUARIO
CARNE 2/														CARNE 2/
Carne Ave	556,2	504,4	481,5	524,8	518,0	562,8	562,8	540,8	597,7	618,1	607,6	662,7	571,4	Carne Ave
Carne Ovino	209,1	211,2	221,0	215,3	221,1	222,5	217,5	216,1	217,5	221,0	221,0	220,3	225,6	Carne Ovino
Carne Porcino	254,1	269,9	271,6	280,4	287,6	300,1	291,7	299,9	303,2	308,9	342,9	294,7	269,0	Carne Porcino
Carne Vacuno	623,2	645,7	647,8	667,9	679,6	711,9	682,4	682,5	679,5	690,9	721,5	677,3	667,2	Carne Vacuno
Carne Caprino	2,6	2,6	2,6	2,6	2,7	2,7	2,9	3,0	3,1	3,0	2,3	2,6	2,8	Carne Caprino
Carne Alpaca	21,0	21,5	20,8	21,6	21,9	23,0	22,4	21,8	21,9	22,8	23,5	20,0	19,1	Carne Alpaca
Carne Llama	15,0	14,8	15,2	15,7	16,1	17,3	16,6	16,6	16,6	17,2	18,6	14,9	15,7	Carne Llama
Huevo	102,6	87,4	84,8	84,1	88,6	91,8	91,5	94,6	101,9	110,0	116,1	116,4	107,5	Huevo
Leche	3 939,2	4 148,5	3 932,5	4 053,3	3 986,4	3 956,1	3 858,4	3 752,9	3 835,6	3 786,5	3 849,7	3 910,1	4 150,0	Leche
Lana	357,3	543,9	146,9	1,1	0,0	0,0	0,0	0,0	0,0	0,0	0,0	64,4	351,5	Lana
FIBRA														FIBRA
Fibra de Alpaca	0,0	0,0	0,0	0,0	0,0	0,0	0,0	7,9	66,3	57,3	8,0	0,0	0,0	Fibra de Alpaca
Fibra de Llama	0,0	0,0	0,0	0,0	0,0	0,0	0,0	0,0	25,3	22,8	3,9	0,0	0,0	Fibra de Llama

1/ Cifras preliminares

2/ Peso Neto, no de animales en pie.

FUENTE: MINAGRI

ELABORACIÓN: BCRP. Sucursal Huancayo. Departamento de Estudios Económicos.



ANEXO 2

JUNÍN: PRODUCCIÓN MINERA METÁLICA 1/
(Contenido Fino)

Producción Metálica Concentración	2 014											2 015		Producción Metálica Concentración
	FEB	MAR	ABR	MAY	JUN	JUL	AGO	SET	OCT	NOV	DIC	ENE	FEB	
COBRE (TMF)	2 771	3 300	4 320	8 018	9 096	9 864	9 475	6 235	10 458	10 236	10 017	12 839	10 584	COBRE (TMF)
PLOMO (TMF)	2 506	2 581	3 145	4 829	3 681	3 588	4 670	3 817	3 541	3 338	4 546	3 342	3 168	PLOMO (TMF)
ZINC (TMF)	17 303	17 534	18 230	21 608	22 909	23 559	24 893	20 636	22 829	22 077	22 870	21 914	21 569	ZINC (TMF)
PLATA (Kg.f)	42 852	43 453	49 205	74 392	58 925	63 491	65 635	56 594	61 853	56 931	67 032	62 988	56 276	PLATA (Kg.f)
ORO (Grm.f)	57 854	62 334	63 923	62 558	56 081	61 366	54 093	61 616	64 025	63 152	64 498	52 110	60 414	ORO (Grm.f)
MOLIBDENO (TMF)	3	3	11	19	75	96	88	128	96	126	111	202	124	MOLIBDENO (TMF)

1/ Cifras preliminares.

FUENTE: MINEM

ELABORACIÓN: BCRP. Sucursal Huancayo. Departamento de Estudios Económicos.



ANEXO 3

JUNÍN: PRODUCCIÓN MANUFACTURERA 1/
(Índice 1994 = 100)

DESCRIPCIÓN	2 014												2 015	2 015	DESCRIPCIÓN
	FEB	MAR	ABR	MAY	JUN	JUL	AGO	SET	OCT	NOV	DIC	ENE	FEB		
I. MANUFACTURA PRIMARIA	54,0	53,9	39,7	31,3	0,3	0,0	0,0	0,0	0,0	0,0	0,0	0,0	0,0	0,0	I. MANUFACTURA PRIMARIA
Refinación de metales	54,0	53,9	39,7	31,3	0,3	0,0	0,0	0,0	0,0	0,0	0,0	0,0	0,0	0,0	Refinación de metales
Cobre refinado	0,0	0,0	0,0	0,0	0,0	0,0	0,0	0,0	0,0	0,0	0,0	0,0	0,0	0,0	Cobre refinado
Plomo refinado	107,1	98,6	79,3	51,0	0,0	0,0	0,0	0,0	0,0	0,0	0,0	0,0	0,0	0,0	Plomo refinado
Zinc refinado	56,5	61,3	60,2	11,0	0,0	0,0	0,0	0,0	0,0	0,0	0,0	0,0	0,0	0,0	Zinc refinado
Plata refinada	103,7	102,3	62,1	74,2	0,0	0,0	0,0	0,0	0,0	0,0	0,0	0,0	0,0	0,0	Plata refinada
Zinc en polvo	0,0	0,0	0,0	0,0	0,0	0,0	0,0	0,0	0,0	0,0	0,0	0,0	0,0	0,0	Zinc en polvo
Trióxido de arsénico	0,0	0,0	0,0	0,0	0,0	0,0	0,0	0,0	0,0	0,0	0,0	0,0	0,0	0,0	Trióxido de arsénico
Bismuto	49,9	59,6	34,5	75,4	0,0	0,0	0,0	0,0	0,0	0,0	0,0	0,0	0,0	0,0	Bismuto
Otros 2/	18,8	21,1	17,2	15,1	1,7	0,0	0,0	0,0	0,0	0,0	0,0	0,0	0,0	0,0	Otros 2/
II. MANUFACTURA NO PRIMARIA	212,0	203,0	225,8	226,7	229,3	242,4	254,3	270,9	269,5	261,5	236,2	223,6	197,8	II. MANUFACTURA NO PRIMARIA	
A. Alimentos	423,2	391,7	325,8	355,7	258,9	343,8	259,6	367,7	381,9	348,1	261,0	257,8	293,1	A. Alimentos	
Condimentos	446,0	427,5	349,0	377,6	286,2	370,5	271,5	403,2	411,4	377,0	281,1	285,2	312,1	Condimentos	
Galletas	303,3	204,3	204,2	241,2	116,0	203,3	197,2	181,5	227,4	196,0	155,4	114,1	193,1	Galletas	
B. Productos Químicos	4,6	3,6	3,4	3,6	4,6	4,4	3,2	2,1	2,3	3,4	1,4	1,4	1,5	B. Productos Químicos	
Plásticos	185,0	148,0	138,8	144,9	185,0	178,8	131,1	86,3	92,5	138,8	55,5	55,5	61,7	Plásticos	
Ácido sulfúrico	0,0	0,0	0,0	0,0	0,0	0,0	0,0	0,0	0,0	0,0	0,0	0,0	0,0	Ácido sulfúrico	
Sulfato de cobre	0,0	0,0	0,0	0,0	0,0	0,0	0,0	0,0	0,0	0,0	0,0	0,0	0,0	Sulfato de cobre	
Sulfato de zinc	0,0	0,0	0,0	0,0	0,0	0,0	0,0	0,0	0,0	0,0	0,0	0,0	0,0	Sulfato de zinc	
Otros 3/	0,0	0,0	0,0	0,0	0,0	0,0	0,0	0,0	0,0	0,0	0,0	0,0	0,0	Otros 3/	
C. Minerales No Metálicos	244,6	234,5	263,4	263,8	269,0	282,9	299,2	316,8	314,8	305,8	277,6	262,6	230,7	C. Minerales No Metálicos	
Cemento	244,6	234,5	263,4	263,8	269,0	282,9	299,2	316,8	314,8	305,8	277,6	262,6	230,7	Cemento	
TOTAL	78,3	76,9	68,4	61,3	35,5	37,3	39,1	41,7	41,5	40,2	36,3	34,4	30,4	TOTAL	

1/ Cifras preliminares. A precios de 1994

2/ Oro, Selenio, Teluro, Arsénico, Antimonio, entre otros.

3/ Oleum 105,62%.

FUENTE: Empresas manufactureras

ELABORACIÓN: BCRP. Sucursal Huancayo. Departamento de Estudios Económicos.



ANEXO 4

JUNÍN: PRODUCCIÓN MANUFACTURERA 1/
(Variación Porcentual Real)

DESCRIPCIÓN	2 014											2 015		DESCRIPCIÓN
	FEB	MAR	ABR	MAY	JUN	JUL	AGO	SET	OCT	NOV	DIC	ENE	FEB	
I. MANUFACTURA PRIMARIA	395,5	62,1	-23,3	-42,5	-99,5	-100,0	-100,0	-100,0	-100,0	-100,0	-100,0	-100,0	-100,0	I. MANUFACTURA PRIMARIA
Refinación de metales	395,5	62,1	-23,3	-42,5	-99,5	-100,0	-100,0	-100,0	-100,0	-100,0	-100,0	-100,0	-100,0	Refinación de metales
Cobre refinado	-	-	-	-	-	-	-	-	-	-	-	-	-	Cobre refinado
Plomo refinado	-	26,3	-29,5	-55,2	-100,0	-100,0	-100,0	-100,0	-100,0	-100,0	-100,0	-100,0	-100,0	Plomo refinado
Zinc refinado	-5,1	-1,1	0,2	-82,7	-100,0	-100,0	-100,0	-100,0	-100,0	-100,0	-100,0	-100,0	-100,0	Zinc refinado
Plata refinada	-	175,8	-30,6	-22,5	-100,0	-100,0	-100,0	-100,0	-100,0	-100,0	-100,0	-100,0	-100,0	Plata refinada
Zinc en polvo	-	-	-	-	-100,0	-	-	-	-	-	-	-	-	Zinc en polvo
Trióxido de arsénico	-	-	-	-	-100,0	-	-	-	-	-	-	-	-	Trióxido de arsénico
Bismuto	58,6	-11,2	-47,8	-1,6	-100,0	-100,0	-100,0	-100,0	-100,0	-100,0	-100,0	-100,0	-100,0	Bismuto
Otros 2/	1 135,5	44,7	-11,2	-22,5	-92,1	-100,0	-100,0	-100,0	-100,0	-100,0	-100,0	-100,0	-100,0	Otros 2/
II. MANUFACTURA NO PRIMARIA	0,3	-14,8	4,7	-1,8	-6,2	-3,0	-3,4	9,5	1,0	-2,0	-8,0	10,9	-6,7	II. MANUFACTURA NO PRIMARIA
A. Alimentos	50,3	33,7	21,7	136,9	6,7	0,3	-29,7	-1,1	0,6	6,9	32,9	99,5	-30,7	A. Alimentos
Condimentos	42,4	42,9	38,5	163,1	14,4	5,2	-27,5	5,8	6,1	10,9	49,1	104,6	-30,0	Condimentos
Galletas	162,0	-21,7	-41,7	30,4	-43,1	-30,9	-42,5	-43,8	-32,9	-21,7	-34,7	50,3	-36,3	Galletas
B. Productos Químicos	-94,5	-97,3	-97,5	-97,3	-96,7	-96,8	-97,7	-98,2	-98,4	-97,6	-98,6	-64,0	-66,7	B. Productos Químicos
Plásticos	81,8	83,2	36,4	22,6	59,4	33,5	2,4	-44,0	-45,5	-10,0	-64,0	-64,0	-66,7	Plásticos
Acido sulfúrico	-100,0	-100,0	-100,0	-100,0	-100,0	-100,0	-100,0	-100,0	-100,0	-100,0	-100,0	-	-	Acido sulfúrico
Sulfato de cobre	-100,0	-100,0	-100,0	-100,0	-100,0	-100,0	-100,0	-100,0	-100,0	-100,0	-	-	-	Sulfato de cobre
Sulfato de zinc	-100,0	-100,0	-100,0	-100,0	-100,0	-100,0	-100,0	-100,0	-100,0	-100,0	-100,0	-	-	Sulfato de zinc
Otros 3/	-	-	-	-	-	-	-	-	-	-	-	-	-	Otros 3/
C. Minerales No Metálicos	2,0	-12,1	9,8	0,8	-2,2	1,2	1,6	14,0	5,4	2,0	-5,7	9,9	-5,6	C. Minerales No Metálicos
Cemento	2,0	-12,1	9,8	0,8	-2,2	1,2	1,6	14,0	5,4	2,0	-5,7	9,9	-5,6	Cemento
TOTAL	87,6	18,6	-11,2	-24,8	-57,0	-55,1	-51,7	-46,8	-50,8	-53,4	-56,6	-55,3	-61,1	TOTAL

1/ Cifras preliminares. A precios de 1994

2/ Oro, Selenio, Teluro, Arsénico, Antimonio, entre otros.

3/ Oleum 105,62%.

FUENTE: Empresas manufactureras

ELABORACIÓN: BCRP. Sucursal Huancayo. Departamento de Estudios Económicos.



ANEXO 5

JUNÍN: EXPORTACIONES FOB POR TIPO DE PRODUCTOS 1/
(Millones US\$)

TIPO	2 014											2 015		TIPO
	FEB	MAR	ABR	MAY	JUN	JUL	AGO	SET	OCT	NOV	DIC	ENE	FEB	
Productos Tradicionales	78	94	78	84	63	53	84	57	59	70	57	47	51	Productos Tradicionales
Agrícolas	2	2	1	2	3	6	8	6	7	3	3	1	1	Agrícolas
Mineros 2/	75	92	77	82	60	47	75	50	52	66	54	46	50	Mineros 2/
Productos No Tradicionales	3	3	2	1	2	3	4	4	5	5	4	1	2	Productos No Tradicionales
Agropecuarios	2	2	1	1	2	3	4	4	4	4	3	1	2	Agropecuarios
Pesqueros	0	0	0	0	0	0	0	0	0	0	0	0	0	Pesqueros
Textiles	0	0	0	0	0	0	0	0	0	0	0	0	0	Textiles
Maderas y papeles, y sus manufacturas	0	0	0	0	0	0	0	0	0	0	0	0	0	Maderas y papeles, y sus manufacturas
Químicos	0	0	0	0	0	0	0	0	0	0	0	0	0	Químicos
Minerales no metálicos	0	0	0	0	0	0	0	0	0	0	0	0	0	Minerales no metálicos
Sidero - metalúrgicos y joyería	1	0	0	0	0	0	0	0	0	0	0	0	0	Sidero - metalúrgicos y joyería
Metal - mecánicos	0	0	0	0	0	0	0	0	0	0	0	0	0	Metal - mecánicos
Otros no tradicionales	0	0	0	0	0	0	0	0	0	0	0	0	0	Otros no tradicionales
TOTAL EXPORTACIONES	81	97	80	85	65	56	88	61	63	74	61	48	53	TOTAL EXPORTACIONES

1/ Cifras Preliminares.

2/ Incluye minerales refinados.

FUENTE: SUNAT

ELABORACIÓN: BCRP. Sucursal Huancayo. Departamento de Estudios Económicos.

ANEXO 6

JUNÍN: EXPORTACIONES FOB DE PRODUCTOS TRADICIONALES 1/
(Millones US\$)

TIPO	2 014											2 015		TIPO
	FEB	MAR	ABR	MAY	JUN	JUL	AGO	SET	OCT	NOV	DIC	ENE	FEB	
AGROPECUARIO	2	2	1	2	3	6	8	6	7	3	3	1	1	AGROPECUARIO
Café														Café
Volúmen (TM)	654	590	332	450	738	1 377	1 798	1 336	1 492	703	593	226	273	Volúmen (TM)
Valor (Millones US\$)	2	2	1	2	3	6	8	6	7	3	3	1	1	Valor (Millones US\$)
Lana														Lana
Volúmen (TM)	0	0	0	0	0	0	0	0	0	0	0	0	0	Volúmen (TM)
Valor (Millones US\$)	0	0	0	0	0	0	0	0	0	0	0	0	0	Valor (Millones US\$)
Chancaca														Chancaca
Volúmen (TM)	0	0	0	0	0	0	0	0	0	0	0	0	0	Volúmen (TM)
Valor (Millones US\$)	0	0	0	0	0	0	0	0	0	0	0	0	0	Valor (Millones US\$)
Peles														Peles
Volúmen (TM)	0	0	0	0	0	0	0	0	0	0	0	0	0	Volúmen (TM)
Valor (Millones US\$)	0	0	0	0	0	0	0	0	0	0	0	0	0	Valor (Millones US\$)
MINEROS	75	92	77	82	60	47	75	50	52	66	54	46	50	MINEROS
Plata														Plata
Volúmen (TM)	200	2 761	1 549	949	110	342	117	0	202	1 493	2 379	94	0	Volúmen (TM)
Valor (Millones US\$)	1	5	3	2	0	1	0	0	0	5	6	0	0	Valor (Millones US\$)
Cobre														Cobre
Volúmen (TM)	1 592	8 497	14 144	14 354	22 078	10 254	38 250	31 173	28 613	27 653	24 536	26 888	46 975	Volúmen (TM)
Valor (Millones US\$)	3	10	16	20	33	14	53	39	37	34	25	29	49	Valor (Millones US\$)
Plomo														Plomo
Volúmen (TM)	0	488	275	5 215	740	1 274	5 714	112	2 411	4 773	194	1 134	541	Volúmen (TM)
Valor (Millones US\$)	0	1	0	12	1	3	13	1	5	12	1	2	1	Valor (Millones US\$)
Zinc														Zinc
Volúmen (TM)	4 296	18 143	8 134	10 102	6 157	30 436	13 279	13 025	13 597	27 156	22 873	19 646	497	Volúmen (TM)
Valor (Millones US\$)	3	10	3	4	1	12	5	8	5	12	6	13	0	Valor (Millones US\$)
Otros														Otros
Volúmen (TM)	38	39	43	47	19	1	1	0	0	0	0	0	0	Volúmen (TM)
Valor (Millones US\$)	1	1	1	1	0	0	0	0	0	0	0	0	0	Valor (Millones US\$)
Minerales Refinados	69	65	52	42	24	17	3	2	4	4	16	2	0	Minerales Refinados
• Plata refinada														• Plata refinada
Volúmen (TM)	62	53	34	47	12	2	0	0	0	0	0	0	0	Volúmen (TM)
Valor (Millones US\$)	42	35	22	29	8	1	0	0	0	0	0	0	0	Valor (Millones US\$)
• Cobre refinado														• Cobre refinado
Volúmen (TM)	0	0	0	0	531	0	0	0	0	0	0	0	0	Volúmen (TM)
Valor (Millones US\$)	0	0	0	0	2	0	0	0	0	0	0	0	0	Valor (Millones US\$)
• Plomo refinado														• Plomo refinado
Volúmen (TM)	7 849	8 575	9 699	2 500	3 600	4 561	299	300	300	300	292	0	0	Volúmen (TM)
Valor (Millones US\$)	17	18	20	5	8	10	1	1	1	1	1	0	0	Valor (Millones US\$)
• Zinc refinado														• Zinc refinado
Volúmen (TM)	3 004	2 702	2 476	1 842	992	350	100	150	101	250	226	0	0	Volúmen (TM)
Valor (Millones US\$)	6	6	5	4	2	1	0	0	0	1	1	0	0	Valor (Millones US\$)
• Oro refinado														• Oro refinado
Volúmen (Kilogramos)	93	190	151	115	136	119	70	40	118	81	83	71	0	Volúmen (Kilogramos)
Valor (Millones US\$)	3	7	5	4	5	4	2	1	4	2	2	2	0	Valor (Millones US\$)
• Otros refinados (TM)	0	0	0	0	0	0	0	0	0	0	0	1 394	0	• Otros refinados (TM)
• Otros refinados (mil US\$)	0	0	0	0	0	0	0	0	0	0	0	13	0	• Otros refinados (mil US\$)
TOTAL	78	94	78	84	63	53	84	57	59	70	57	47	51	TOTAL

1 Cifras Preliminares.
FUENTE: SUNAT
ELABORACIÓN: BCRP, Sucursal Huancayo, Departamento de Estudios Económicos.



ANEXO 7

JUNÍN: INGRESOS CORRIENTES DEL GOBIERNO CENTRAL

(Millones de nuevos soles)

	2 014											2 015		
	FEB	MAR	ABR	MAY	JUN	JUL	AGO	SET	OCT	NOV	DIC	ENE	FEB	
I. INGRESOS TRIBUTARIOS	27	43	35	31	26	30	35	33	36	31	35	39	30	I. INGRESOS TRIBUTARIOS
1). Impuesto a la Renta	15	19	19	13	11	13	17	17	17	16	17	22	16	1). Impuesto a la Renta
Personas Naturales	3	4	5	4	3	4	5	3	5	4	5	7	4	Personas Naturales
Personas Jurídicas	11	11	9	6	6	9	11	11	12	11	12	14	11	Personas Jurídicas
Regularización	0	4	5	3	1	1	2	2	1	1	1	1	1	Regularización
2). Impuesto a las Importaciones	0	0	0	0	0	0	0	0	0	0	0	0	0	2). Impuesto a las Importaciones
3). Impuesto General a las Ventas	9	18	11	12	11	13	13	12	14	10	13	14	11	3). Impuesto General a las Ventas
4). Imp. Selectivo al Consumo (ISC)	0	0	0	0	0	0	0	0	0	0	0	0	0	4). Imp. Selectivo al Consumo (ISC)
5). Otros Ingresos Tributarios	3	6	5	6	4	4	4	5	5	5	5	3	3	5). Otros Ingresos Tributarios
II. INGRESOS NO TRIBUTARIOS	2	0	3	1	1	1	1	2	2	2	4	1	1	II. INGRESOS NO TRIBUTARIOS
TOTAL INGRESOS (I + II)	28	43	38	32	26	32	35	36	38	34	39	40	32	TOTAL INGRESOS (I + II)

Fuente: Superintendencia Nacional de Administración Tributaria - SUNAT

Elaboración: BCRP - Sucursal Huancayo.



ANEXO 8

JUNÍN: EJECUCIÓN PRESUPUESTAL DEL GOBIERNO NACIONAL 1/

(Millones de nuevos soles)

	2 014											2 015		
	FEB	MAR	ABR	MAY	JUN	JUL	AGO	SET	OCT	NOV	DIC	ENE	FEB	
GASTOS NO FINANCIEROS	69	65	75	87	92	108	99	102	123	95	195	98	94	GASTOS NO FINANCIEROS
a. GASTOS CORRIENTES	60	55	65	59	75	85	83	80	79	54	121	61	81	a. GASTOS CORRIENTES
1. Personal y Obligaciones Sociales	20	22	21	22	22	26	21	21	23	21	30	33	26	1. Personal y Obligaciones Sociales
2. Pensiones y Otras Prest. Sociales	18	19	19	18	17	32	20	33	19	17	37	18	17	2. Pensiones y Otras Prest. Sociales
3. Bienes y Servicios	12	12	13	11	14	21	12	20	15	14	24	9	12	3. Bienes y Servicios
4. Donaciones y Transferencias 2/	0	0	0	0	0	4	0	0	0	0	0	0	11	4. Donaciones y Transferencias
5. Otros Gastos Corrientes	10	3	12	8	22	1	30	5	23	2	29	1	14	5. Otros Gastos Corrientes
b. GASTOS DE CAPITAL	9	10	10	28	16	23	15	22	44	41	74	37	13	b. GASTOS DE CAPITAL
1. Adquisición de Activos No Financieros	9	10	10	26	17	23	14	22	44	39	71	37	10	1. Adquisición de Activos No Financieros
2. Otros gastos de capital 3/	0	0	0	2	0	0	1	0	0	1	3	0	3	2. Otros gastos de capital

1/ Información actualizada al 28 de febrero de 2015.

2/ Neto de transferencias intergubernamentales.

3/ Incluye donaciones y transferencias.

FUENTE: Ministerio de Economía y Finanzas

ELABORACIÓN: BCRP, Sucursal Huancayo. Departamento de Estudios Económicos.



ANEXO 9

JUNÍN: EJECUCIÓN PRESUPUESTAL DEL GOBIERNO REGIONAL 1/

(Millones de nuevos soles)

	2 014											2 015		
	FEB	MAR	ABR	MAY	JUN	JUL	AGO	SET	OCT	NOV	DIC	ENE	FEB	
GASTOS NO FINANCIEROS	71	80	101	81	85	136	199	90	87	142	168	81	71	GASTOS NO FINANCIEROS
a. GASTOS CORRIENTES	62	63	66	68	69	109	96	71	73	83	128	71	64	a. GASTOS CORRIENTES
1. Personal y Obligaciones Sociales	45	44	46	47	47	70	59	48	50	54	77	55	49	1. Personal y Obligaciones Sociales
2. Pensiones y Otras Prest. Sociales	9	9	9	10	10	15	12	9	10	9	16	13	9	2. Pensiones y Otras Prest. Sociales
3. Bienes y Servicios	7	10	11	12	12	15	13	13	13	19	26	3	6	3. Bienes y Servicios
4. Donaciones y Transferencias	0	0	0	0	0	0	0	0	0	0	0	0	0	4. Donaciones y Transferencias
5. Otros Gastos Corrientes	0	0	0	0	0	10	12	0	1	1	9	0	0	5. Otros Gastos Corrientes
b. GASTOS DE CAPITAL	9	16	35	13	16	26	103	19	14	59	40	11	7	b. GASTOS DE CAPITAL
1. Adquisición de Activos No Financieros	9	16	35	13	16	26	103	19	14	59	40	11	7	1. Adquisición de Activos No Financieros
2. Otros gastos de capital 2/	0	0	0	0	0	0	0	0	0	0	0	0	0	2. Otros gastos de capital

1/ Información actualizada al 28 de febrero de 2015.

2/ Incluye donaciones y transferencias.

FUENTE: Ministerio de Economía y Finanzas

ELABORACIÓN: BCRP, Sucursal Huancayo. Departamento de Estudios Económicos.

ANEXO 10

JUNÍN: EJECUCIÓN PRESUPUESTAL DE LOS GOBIERNOS LOCALES 1/

(Millones de nuevos soles)

	2 014											2 015		
	FEB	MAR	ABR	MAY	JUN	JUL	AGO	SET	OCT	NOV	DIC	ENE	FEB	
GASTOS NO FINANCIEROS	37	49	59	60	60	88	49	66	66	65	181	11	25	GASTOS NO FINANCIEROS
a. GASTOS CORRIENTES	21	26	26	27	27	35	25	25	26	24	55	9	19	a. GASTOS CORRIENTES
1. Personal y Obligaciones Sociales	7	6	6	7	6	11	6	7	7	6	12	7	7	1. Personal y Obligaciones Sociales
2. Pensiones y Otras Prest. Sociales	1	2	2	2	2	3	2	2	3	3	4	1	1	2. Pensiones y Otras Prest. Sociales
3. Bienes y Servicios	12	17	16	15	16	18	15	14	14	14	33	2	10	3. Bienes y Servicios
4. Donaciones y Transferencias	1	1	1	2	1	1	1	1	1	1	5	0	0	4. Donaciones y Transferencias
5. Otros Gastos Corrientes	0	0	1	0	1	0	0	0	0	0	1	0	0	5. Otros Gastos Corrientes
b. GASTOS DE CAPITAL	16	23	33	33	34	53	24	41	40	41	125	2	6	b. GASTOS DE CAPITAL
1. Adquisición de Activos No Financieros	15	23	33	33	27	52	23	40	40	41	123	2	6	1. Adquisición de Activos No Financieros
2. Otros gastos de capital 2/	1	0	1	0	7	1	0	1	1	1	2	0	0	2. Otros gastos de capital

1/ Información actualizada al 28 de febrero de 2015.

2/ Incluye donaciones y transferencias.

FUENTE: Ministerio de Economía y Finanzas

ELABORACIÓN: BCRP, Sucursal Huancayo. Departamento de Estudios Económicos



ANEXO 11

JUNÍN: MOROSIDAD 1/
(En porcentajes)

ENTIDADES FINANCIERAS	2 014												2 015	ENTIDADES FINANCIERAS
	ENE	FEB	MAR	ABR	MAY	JUN	JUL	AGO	SET	OCT	NOV	DIC	ENE	
I. BANCA MÚLTIPLE	3,8	3,9	4,1	4,2	4,5	4,4	4,7	4,9	5,0	5,3	5,4	5,4	5,9	I. BANCA MÚLTIPLE
II. INSTITUCIONES NO BANCARIAS														II. INSTITUCIONES NO BANCARIAS
Financieras	4,5	4,7	4,8	5,0	4,9	4,9	5,2	5,4	5,4	5,7	5,9	5,5	6,1	Financieras
Cajas Municipales	4,1	4,2	4,0	4,3	4,4	4,3	4,2	4,2	4,1	4,1	4,0	3,5	3,8	Cajas Municipales
Cajas Rurales	11,4	11,5	12,0	11,5	10,9	10,2	10,1	9,6	9,2	9,0	8,9	8,3	8,2	Cajas Rurales
EDPYMES	5,1	5,4	5,5	5,5	5,8	5,3	5,5	5,5	5,5	5,0	4,9	4,5	4,7	EDPYMES
III. ENTIDADES ESTATALES														III. ENTIDADES ESTATALES
Banco de la Nación 2/	1,1	1,1	1,0	1,0	1,0	1,0	1,0	1,0	1,1	1,0	1,0	1,0	1,0	Banco de la Nación 2/
Agrobanco 3/	1,4	1,5	1,6	1,7	1,5	1,4	1,3	1,2	1,4	1,8	1,8	1,3	1,3	Agrobanco 3/
TOTAL	3,8	3,9	4,0	4,2	4,3	4,2	4,4	4,5	4,6	4,7	4,8	4,6	5,0	TOTAL

1/ Cifras preliminares.

2/ Sólo considera los créditos de consumo e hipotecario.

3/ No considera los créditos a las demás empresas del sector.

FUENTE: Superintendencia de Banca, Seguros y AFP

ELABORACIÓN: BCRP, Sucursal Huancayo. Departamento de Estudios Económicos

