

**BANCO CENTRAL DE RESERVA DEL PERÚ**  
**SUCURSAL HUANCAYO**



**JUNÍN: Síntesis de Actividad Económica**  
**Enero 2015<sup>1</sup>**

**Departamento de Estudios Económicos**

*El Banco Central de Reserva del Perú (BCRP) ha considerado presentar un conjunto de indicadores sectoriales de actividad económica con la finalidad de poder realizar el seguimiento del desempeño de la economía departamental. Para el sector real, se ha utilizado el Valor Bruto de Producción a precios del año 2007 para los sectores disponibles. Cabe señalar que a partir de enero 2015, el Instituto Nacional de Estadística (INEI) ha realizado el cambio de año base (de 1994 a 2007) para la construcción del Producto Bruto Interno (PBI) nacional, estando en elaboración la desagregación departamental. En la medida que se publique referida información, el BCRP volvería a elaborar para cada departamento un indicador agregado de actividad económica.*

<sup>1</sup> En el presente informe participaron Francisco Callupe Casaño y Miguel Angel Campos Arias.

## ÍNDICE

	<i>Página</i>
<b>RESUMEN EJECUTIVO .....</b>	<b>3</b>
<b>I. ACTIVIDAD PRODUCTIVA.....</b>	<b>5</b>
1. Actividad primaria.....	5
1.1 Sector agropecuario.....	5
1.2 Sector minería.....	7
2. Otros indicadores sectoriales.....	8
2.1 Sector manufactura.....	8
2.2 Sector construcción.....	9
2.3 Arribos a los establecimientos de hospedaje .....	10
<b>II. ASPECTOS LABORALES .....</b>	<b>11</b>
1. Empleo .....	11
<b>III. SECTOR EXTERNO .....</b>	<b>12</b>
1. Exportaciones.....	12
<b>IV. CRÉDITOS Y DEPÓSITOS .....</b>	<b>13</b>
1. Créditos .....	13
2. Depósitos .....	15
<b>V. GASTO PÚBLICO NO FINANCIERO (Ejecución Presupuestal).....</b>	<b>16</b>
1. Gasto corriente no financiero.....	16
2. Inversión pública .....	17
<b>VI. ANEXOS .....</b>	<b>19</b>



## RESUMEN EJECUTIVO

---

### Principales hechos de importancia

- Al término del primer mes de 2015, el sector minero registró un incremento de 110,1 por ciento, acumulando diecisiete meses de crecimiento consecutivo, explicado principalmente por la mayor producción de cobre (919,1 por ciento), ante la mayor oferta de la Minera Chinalco que ejecuta el proyecto Toromocho, seguido por los incrementos en plata (35,9 por ciento), plomo (11,5 por ciento) y zinc (5,1 por ciento). Así mismo, el sector agropecuario registró positivos resultados, incrementándose en el mes en 1,1 por ciento, ante la mayor producción del sub sector pecuario (6,9 por ciento).
- En cuanto a los otros indicadores de actividad económica en la región, destacó el incremento de los despachos de cemento (14,5 por ciento); de la inversión pública (115,3 por ciento); del crédito directo total (8,6 por ciento); crédito de consumo (8,2 por ciento); crédito hipotecario (15,7 por ciento); y el empleo formal en las empresas de más de 10 trabajadores en la ciudad de Huancayo (3,8 por ciento). Contrariamente, declinaron los arribos a los establecimientos de hospedaje (-4,9 por ciento); y la producción manufacturera (-55,3 por ciento), debido principalmente a la nula refinación de minerales.

### Actividad primaria

- El **sector agropecuario** se expandió en el mes en 1,1 por ciento ante la mayor oferta del sub sector pecuario, explicado por leche, huevo y carnes de ave, vacuno, porcino, ovino, llama y caprino; no obstante la ligera caída de la parte agrícola, ante su menor oferta para el mercado interno, principalmente por papa, maíz choclo, piña, zanahoria y palta; contrarrestado parcialmente por el aumento de la oferta para el mercado externo y agroindustria (maíz amarillo duro y cacao).
- La **actividad minera**, por diecisiete meses consecutivos, mantuvo una tasa de crecimiento positiva, al incrementarse en el mes en 110,1 por ciento, explicado principalmente por la mayor producción de cobre (919,1 por ciento) ante la mayor oferta de Minera Chinalco que ejecuta el proyecto Toromocho; seguido por los incrementos en plata (35,9 por ciento), plomo (11,5 por ciento) y zinc (5,1 por ciento). A partir de febrero 2014 se registró por primera vez la producción de Molibdeno en Junín a cargo de Minera Chinalco, sumando 202 toneladas en enero 2015. De igual forma, se registró producción de oro por la Minera IRL, desde enero 2014, sumando 52 110 gramos en el primer mes de 2015.

### Otros indicadores de actividad económica

- La **producción manufacturera**, a precios de 1994, disminuyó 55,3 por ciento en el primer mes de 2015, resultado negativo por décimo mes consecutivo, en respuesta al cierre de operaciones de la empresa refinadora de minerales Doe Run (manufactura primaria), contrarrestado parcialmente por el aumento de la manufactura no primaria (10,9 por ciento).
- En enero, los **despachos de cemento** en Junín, a cargo de la empresa UNACEM (plantas de Condorcocha y Atocongo con las marcas Cemento Andino y Sol, respectivamente) aumentaron 14,5 por ciento, con lo que acumuló nueve meses consecutivos de resultados positivos en respuesta a la mayor inversión pública del Gobierno Central (382,1 por ciento en el mes), no obstante la contracción en el Gobierno Regional (-9,6 por ciento) y las municipalidades (-51,1 por ciento).

- Los **arribos a los establecimientos de hospedaje** en enero volvieron a disminuir (-4,9 por ciento), acumulando 3 meses de resultados adversos, explicado por la menor afluencia de visitantes nacionales. La reducción en los arribos estuvo acompañado con la caída en las pernoctaciones (-6,4 por ciento). Del total de arribos, el 99,6 por ciento tuvo procedencia nacional, de los cuales el 50 por ciento procedió del propio departamento, seguido de Lima Metropolitana y Lima provincias; mientras que los de procedencia extranjera, el 27 por ciento lo hizo de Brasil, seguido de Estados Unidos y Canadá, entre los principales.
- El **empleo formal** en las empresas de más de 10 trabajadores en la ciudad de Huancayo creció en 3,8 por ciento durante el primer mes de 2015, debido a los incrementos registrados en todas las ramas, principalmente en las de transporte, almacenes y comunicaciones, y servicios.
- El **crédito directo total** en la región (S/. 3 955 millones) creció 8,6 por ciento respecto a igual mes del año 2014, impulsado por los mayores créditos que se orientaron al segmento **hipotecario** (15,7 por ciento), seguido por los destinados para **consumo** (8,2 por ciento) y **empresas** (7,5 por ciento). Respecto al mes previo, disminuyó en 0,8 por ciento, sustentado en menores montos solicitados por las empresas (-1,4 por ciento).
- La **inversión pública** en el mes (S/. 48,9 millones) aumentó en 115,3 por ciento (variación real interanual), debido a mayores gastos en el Gobierno Central (382,1 por ciento), por mayores obras en transportes; contrarrestado parcialmente por la contracción en el Gobierno Regional (-9,6 por ciento) y las municipalidades (-51,1 por ciento), explicado este último por el cambio de autoridades regionales y municipales. Respecto a los principales proyectos que se ejecutaron en el primer mes del año, sobresalieron: “Mejoramiento de la carretera Satipo – Mazamari - Dv. Pangoa - Puerto Ocopa” con S/. 25,7 millones ejecutados a cargo del Gobierno Central; “Construcción del puente Puerto Ocopa y accesos” con S/. 9,8 millones a cargo del Gobierno Central; y el “Mejoramiento de la capacidad resolutive del hospital Daniel Alcides Carrión - Huancayo” con S/. 8,7 millones devengados por el Gobierno Regional.

**CUADRO N° 1**  
**OTROS INDICADORES DE ACTIVIDAD ECONÓMICA**  
 (Variación % respecto a similar mes del año anterior)

	Ago.14	Set.14	Oct.14	Nov.14	Dic.14	Ene.15
Producción industrial 1/	↓ -51,7	↓ -46,8	↓ -50,8	↓ -53,4	↓ -56,6	↓ -55,3
Despachos de cemento 1/	↑ 11,1	↑ 15,2	↑ 11,3	↑ 14,3	↑ 6,9	↑ 14,5
Arribos a los establecimientos de hospedaje	↓ -4,8	↑ 3,1	↑ 1,4	↓ -0,7	↓ -0,7	↓ -4,9
Empleo formal urbano 2/	↑ 0,7	↑ 2,8	↑ 2,0	↑ 3,9	↑ 5,0	↑ 3,8
Crédito total 3/	↑ 9,5	↑ 9,2	↑ 8,4	↑ 8,6	↑ 9,9	↑ 8,6
Crédito de consumo 3/	↑ 10,0	↑ 9,5	↑ 9,3	↑ 8,8	↑ 8,3	↑ 8,2
Crédito hipotecario 3/	↑ 13,6	↑ 14,8	↑ 15,7	↑ 16,1	↑ 15,6	↑ 15,7
Inversión pública 1/	↑ 3,9	↑ 43,7	↑ 19,8	↓ -5,7	↑ 9,0	↑ 115,3

1/ En términos reales.

2/ En empresas de 10 a más trabajadores situadas en la ciudad de Huancayo.

3/ En términos nominales.

Fuentes: BCRP - Sucursal Huancayo, UNACEM, MINCETUR, MTPE, SBS y MEF.



## I. ACTIVIDAD PRODUCTIVA

### 1. Actividad primaria

#### 1.1 Sector agropecuario

- La actividad agropecuaria creció 1,1 por ciento en el mes, ante la mayor producción del sub sector pecuario (6,9 por ciento), principalmente por leche, huevo y carnes de ave, vacuno, porcino, ovino, llama y caprino; no obstante la ligera caída de la parte agrícola, ante su menor oferta para el mercado interno, principalmente por papa, maíz choclo, piña, zanahoria y palta.

**CUADRO N° 2**  
**SECTOR AGROPECUARIO 1/**  
(Miles de toneladas)

Subsectores	Estructura Porcentual 2013 /2	Enero		
		2 014	2 015	Var. %
<b>AGRÍCOLA</b>	<b>85,4</b>			<b>-0,3</b>
<b>Orientada al mercado interno 2/</b>	<b>62,8</b>			<b>-0,7</b>
Piña	8,4	33,5	33,2	-1,1
Papa	12,8	28,7	27,8	-3,3
Naranja	2,8	21,0	21,2	0,9
Plátano	4,7	18,5	19,1	3,5
Yuca	1,7	6,9	7,2	5,0
Palta	2,8	5,2	5,1	-2,7
Maíz Choclo	3,1	4,9	4,3	-12,3
Zanahoria	1,0	4,4	4,1	-6,0
<b>Orientada al mercado externo y agroindustria 2/</b>	<b>22,6</b>			<b>18,2</b>
Maíz A. Duro	0,7	1,5	1,8	17,4
Cacao	3,5	0,1	0,2	19,5
Café	3,7	0,0	0,0	-
<b>PECUARIO</b>	<b>14,6</b>			<b>6,9</b>
Carne de vacuno 3/	3,7	0,6	0,7	9,3
Carne de ave 3/	2,8	0,6	0,7	19,1
Carne de ovino 3/	1,5	0,2	0,2	2,1
Leche	2,7	3,8	3,9	3,0
<b>SECTOR AGROPECUARIO</b>	<b>100,0</b>			<b>1,1</b>

1/ Cifras preliminares

2/ A precios de 2007.

3/ Peso neto

Fuente: Ministerio de Agricultura y Riego

Elaboración: BCRP, Sucursal Huancayo. Departamento de Estudios Económicos

- En enero, la ligera caída de 0,3 por ciento en la parte agrícola se debió a la menor producción con destino al mercado interno (-0,7 por ciento), no obstante el incremento para el sector externo y/o agroindustria (18,2 por ciento), justificado en el primer caso por la menor oferta de papa, maíz choclo, piña, zanahoria y palta; y en el segundo, por la mayor oferta de maíz amarillo duro y cacao. Respecto a papa, se debió a menores siembras ante los bajos precios en chacra entre los meses de octubre y diciembre pasados; en piña, se explicó por el registro de menores rendimientos; en zanahoria, por las menores siembras ante los mayores costos de producción, respecto de Lima provincias (primer productor nacional), por problemas con el “manto rojo” o “royal” en el Valle del Mantaro (provincias de Huancayo, Chupaca y Concepción).

- La producción pecuaria aumentó 6,9 por ciento en enero, debido a la mayor oferta de leche, huevo y carnes de ave, vacuno, porcino, ovino, llama y caprino; justificado en leche, por mejora en los rendimientos y adecuados precios de mercado ante la mayor demanda de empresas como Gloria, Nestlé y Vía Lácteos. Se calcula que la producción actual de leche alcanzaría los 130 mil litros diarios, de los cuales el 65 por ciento en promedio se destina al mercado de Lima, concentrándose la mayor oferta en el Valle del Mantaro.
- En cuanto al avance de las siembras, entre agosto y enero, de la actual campaña agrícola (2014-2015), se instalaron 97 786 hectáreas, inferior en 5 163 hectáreas (-5,0 por ciento) respecto a su similar de la campaña anterior (2013-2014), explicado por menores instalaciones de **cultivos transitorios** (1 028 hectáreas o 1,1 por ciento menos) y de los **permanentes** (4 135 hectáreas o 35,4 por ciento menos); sobresaliendo en el primer caso, las reducciones en quinua (-1 847 hectáreas menos), cebada grano, maíz amarillo duro y trigo; y en el segundo, por café (3 177 hectáreas menos). Respecto a quinua, la reducción se asoció a los bajos precios en chacra, cotizándose en los últimos meses entre S/. 3,80 y S/. 4,0 el kilogramo, cuando en similar periodo del año anterior se ubicó entre S/. 9,0 y S/. 9,5 por kilogramo; mientras que en cebada grano y trigo, se asoció al exceso de lluvias a finales de diciembre en el Valle del Mantaro; y en café, por un efecto base, luego que aumentaran en 14 362 hectáreas adicionales o 388,7 por ciento más durante la campaña anterior, ante el reemplazo de plantaciones vulnerables a “la roya” (variedades “arábicas”), por otras tolerantes (variedades híbridas, como los “catimores”).

**CUADRO N° 3**  
**SUPERFICIE SEMBRADA 1/**  
(Hectáreas)

	Campaña Agrícola 2/		Variación	
	2013-2014	2014-2015	Absoluta	Porcentual
<b>Cultivos Transitorios</b>	<b>91 282</b>	<b>90 254</b>	<b>-1 028</b>	<b>-1,1</b>
Papa	19 029	19 924	895	4,7
Cebada Grano	10 912	10 570	-342	-3,1
Maíz Amiláceo	8 247	8 149	-98	-1,2
Maíz Choclo	6 034	6 001	-33	-0,5
Trigo	5 660	5 389	-271	-4,8
Yuca	5 140	5 073	-67	-1,3
Maíz A. Duro	5 077	4 747	-330	-6,5
Avena Forrajera	4 035	4 251	216	5,4
Maca	2 391	3 951	1 560	65,2
Quinua	5 286	3 439	-1 847	-34,9
Otros	19 471	18 760	-711	-3,7
<b>Cultivos Permanentes</b>	<b>11 667</b>	<b>7 532</b>	<b>-4 135</b>	<b>-35,4</b>
Café	5 367	2 190	-3 177	-59,2
Piña	1 717	1 807	90	5,2
Plátano	1 286	1 327	41	3,2
Cacao	742	593	-149	-20,1
Cebada Forrajera	519	544	25	4,8
Otros	2 036	1 071	-965	-47,4
<b>TOTAL</b>	<b>102 949</b>	<b>97 786</b>	<b>-5 163</b>	<b>-5,0</b>

1/ Cifras preliminares

2/ De agosto a enero

Fuente: Dirección Regional de Agricultura - Junín

Elaboración: BCRP, Sucursal Huancayo. Departamento de Estudios Económicos



## 1.2 Sector minería

- La actividad minera sumó diecisiete meses de crecimiento continuo, aumentando en enero en 110,1 por ciento ante la mayor producción de cobre (919,1 por ciento), principalmente por la mayor oferta de la Minera Chinalco que ejecuta el proyecto Toromocho, cuya oferta significó el 90,7 por ciento del total producido en el mes; seguido por los incrementos en plata (35,9 por ciento), plomo (11,5 por ciento) y zinc (5,1 por ciento). En el mes, según el Ministerio de Energía y Minas, la Minera Chinalco produjo 11 642 toneladas de cobre, 944 toneladas de zinc, 10 311 kilogramos de plata y 202 toneladas de molibdeno.
- En lo que va del año, la producción de cobre representó el 47 por ciento del VBP minero a precios de 2007, seguido de zinc (32 por ciento), plata (16 por ciento) y plomo (4 por ciento). A partir de febrero 2015 se registró por primera vez la producción de Molibdeno en Junín a cargo de Minera Chinalco, sumando 202 toneladas en enero 2015. De igual forma, se registró producción de oro por la Minera IRL, desde enero 2014, sumando 52 110 gramos en el primer mes de 2015.

**CUADRO N° 4  
SECTOR MINERÍA 1/**

(Variación % real respecto a similar periodo del año anterior)

	Estructura Porcentual 2013 2/	Enero		
		2 014	2 015	Var. %
Cobre (TMF)	7,8	1 260	12 839	919,1
Plomo (TMF)	9,4	2 996	3 342	11,5
Zinc (TMF)	60,2	20 858	21 914	5,1
Plata (Kg.f)	22,6	46 341	62 988	35,9
Oro (Grm.f)	0,0	62 314	52 110	-16,4
Molibdeno (TMF)	0,0	0	202	54 935,9
<b>TOTAL 1/</b>	<b>100,0</b>			<b>110,1</b>

1/ Cifras preliminares.

2/ A precios de 2007.

Fuente: Ministerio de Energía y Minas.

Elaboración: BCRP, Sucursal Huancayo. Departamento de Estudios Económicos

**GRÁFICO N° 1  
CRECIMIENTO DE LA PRODUCCIÓN MINERA**  
(Variación % real respecto a similar mes del año anterior)

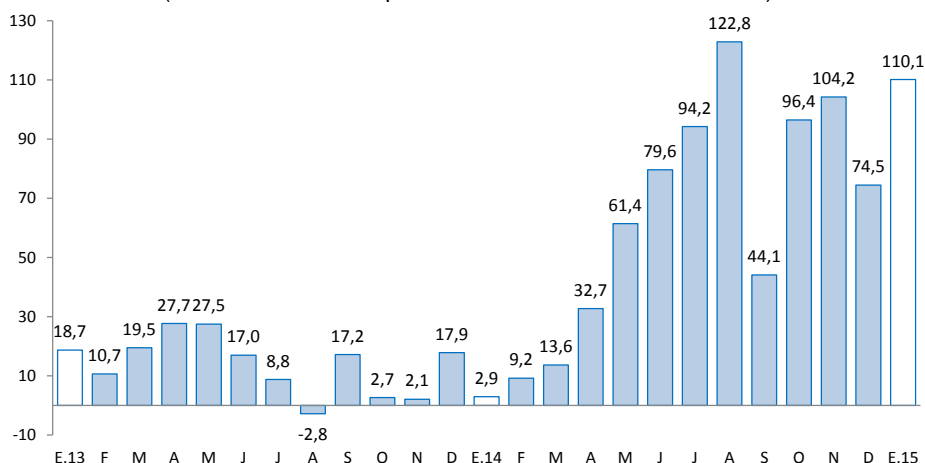

Fuente: MINEM.

Elaboración: BCRP, Sucursal Huancayo, Departamento de Estudios Económicos.

## 2. Otros indicadores sectoriales

### 2.1 Sector manufactura

- En enero, a precios de 1994, el desempeño de la actividad manufacturera fue negativa por décimo mes seguido, disminuyendo en el mes en 55,3 por ciento, ante la nula actividad en la manufactura primaria, contrarrestado parcialmente por el aumento de la no primaria (10,9 por ciento). En el primer caso, se asoció a la paralización de la empresa Doe Run en el complejo metalúrgico de La Oroya desde julio 2014; mientras que el incremento en el segundo se relacionó a la mayor oferta de alimentos (condimentos y galletas) y de la minería no metálica (producción de cemento).
- En la manufactura no primaria, el incremento de 10,9 por ciento en el mes se relacionó a la mayor producción de alimentos (99,5 por ciento), explicado por condimentos y galletas; así como por la mayor oferta de cemento (9,9 por ciento) en la planta Condorcocha (Tarma) de la empresa UNACEM.

**CUADRO N° 5**  
**SECTOR MANUFACTURA 1/**  
(Variación % real respecto a similar periodo del año anterior)

	Estructura Porcentual 2013 2/	Enero	
		Var.%	Contribución 3/
<b>MANUFACTURA PRIMARIA</b>	<b>50,5</b>	<b>-100,0</b>	<b>-59,7</b>
<b>Refinación de metales</b>	<b>50,5</b>	<b>-100,0</b>	<b>-59,7</b>
Cobre refinado	0,0	-	-
Plomo refinado	13,1	-100,0	-15,4
Zinc refinado	11,2	-100,0	-9,3
Plata refinada	22,1	-100,0	-30,3
Zinc en polvo	0,0	-	-
Trióxido de arsénico	0,0	-	-
Bismuto	1,0	-100,0	-0,6
Otros 2/	3,0	-100,0	-4,1
<b>MANUFACTURA NO PRIMARIA</b>	<b>49,5</b>	<b>10,9</b>	<b>4,4</b>
<b>Alimentos</b>	<b>1,1</b>	<b>99,5</b>	<b>0,5</b>
Condimentos	1,0	104,6	0,5
Galletas	0,2	50,3	0,0
<b>Productos Químicos</b>	<b>2,0</b>	<b>-64,0</b>	<b>0,0</b>
Plásticos	0,0	-64,0	0,0
Acido sulfúrico	1,6	-	-
Sulfato de cobre	0,1	-	-
Sulfato de zinc	0,2	-	-
Otros 2/	0,0	-	-
<b>Minerales No Metálicos</b>	<b>46,4</b>	<b>9,9</b>	<b>3,9</b>
Cemento	46,4	9,9	3,9
<b>TOTAL</b>	<b>100,0</b>	<b>-55,3</b>	<b>-55,3</b>

1/ Cifras preliminares.

2/ A precios de 1994.

Fuente: Empresas manufactureras

Elaboración: BCRP, Sucursal Huancayo. Departamento de Estudios Económicos.





**GRÁFICO N° 2**  
**CRECIMIENTO DE LA MANUFACTURA NO PRIMARIA**  
 (Variación % real respecto a similar mes del año anterior)

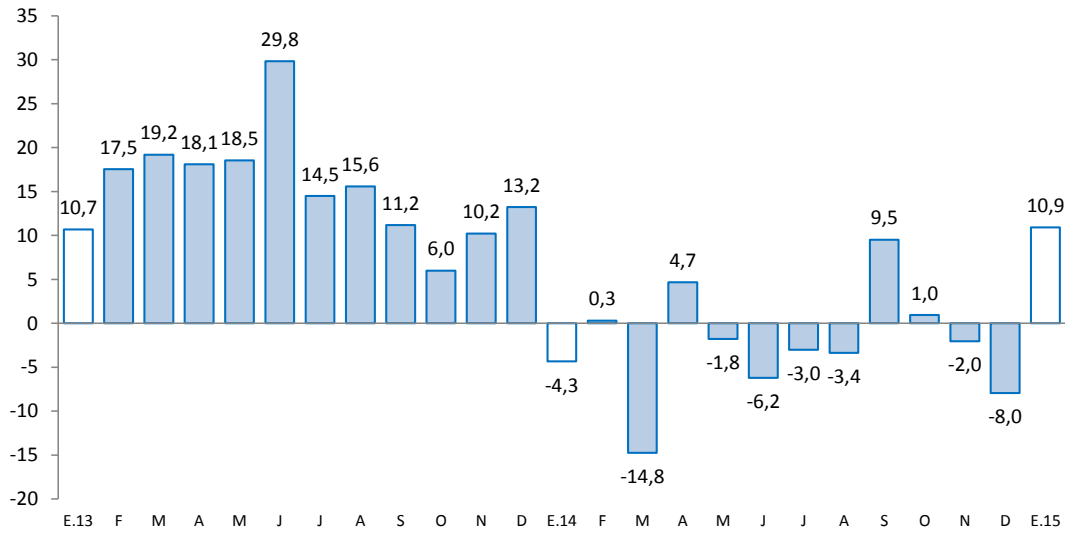

Fuente: Empresas Manufactureras

## 2.2 Sector construcción

- Los despachos de cemento en Junín, por la empresa UNACEM (plantas Condorcocha y Atocongo con las marcas Cemento Andino y Sol, respectivamente), aumentaron 14,5 por ciento durante el primer mes de 2015, con lo que acumuló nueve meses consecutivos de resultados positivos, en respuesta a la recuperación de la inversión pública (115,3 por ciento en el mes), principalmente por el Gobierno Central (382,1 por ciento), ante la realización de mayores obras de transportes, principalmente en la Selva Central del departamento.

**GRÁFICO N° 3**  
**CRECIMIENTO DE LOS DESPACHOS DE CEMENTO**  
 (Variación % real respecto a similar mes del año anterior)

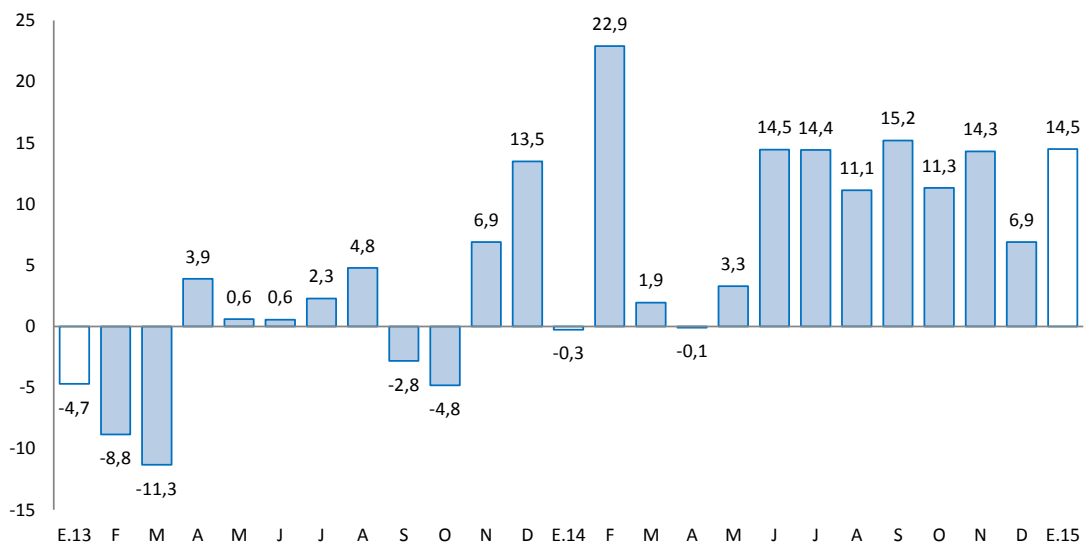

Fuente: BCRP, Sucursal Huancayo en base a información de UNACEM (Plantas Condorcocha y Atocongo).



- Contrariamente al aumento registrado en el mes, la inversión pública del Gobierno Regional y las municipalidades se contrajeron en 9,6 y 51,1 por ciento, respectivamente, explicado principalmente por el cambio de autoridades regionales y municipales, tras la culminación de la gestión gubernamental 2011-2014.
- En julio de 2012, Cementos Lima y Cemento Andino concretaron la fusión por absorción, dando origen a la nueva compañía Unión Andina de Cementos S.A.A. (UNACEM) a partir de enero de 2012.

### 2.3 Arribos a los establecimientos de hospedaje

- El número de arribos a los establecimientos de hospedaje durante el mes (81,8 miles) se redujo en 4,9 por ciento, ante la menor afluencia de visitantes nacionales (-5,0 por ciento), no obstante el incremento de extranjeros (28,8 por ciento), principalmente a las provincias de Chanchamayo, Satipo y el Valle del Mantaro. Del total de arribos, el 99,6 por ciento fueron nacionales, y en términos de pernотaciones, el nivel promedio disminuyó 6,4 por ciento en el mes, tanto por los de procedencia nacional, como extranjeros.
- Del total de arribos registrados en el mes, 81,5 miles fueron nacionales, de los cuales el 50 por ciento procedió del propio departamento, seguido de Lima Metropolitana (26 por ciento), Lima provincias (8 por ciento) y Huancavelica (5 por ciento); mientras que en los extranjeros, de los 322 visitantes, el 27 por ciento procedió de Brasil, seguido de Estados Unidos (19 por ciento), Canadá (11 por ciento), Colombia (8 por ciento) y Argentina (5 por ciento), entre los principales.

**GRÁFICO N° 4**  
**CRECIMIENTO DE ARRIBOS A ESTABLECIMIENTOS DE HOSPEDAJE**  
(Variación %)

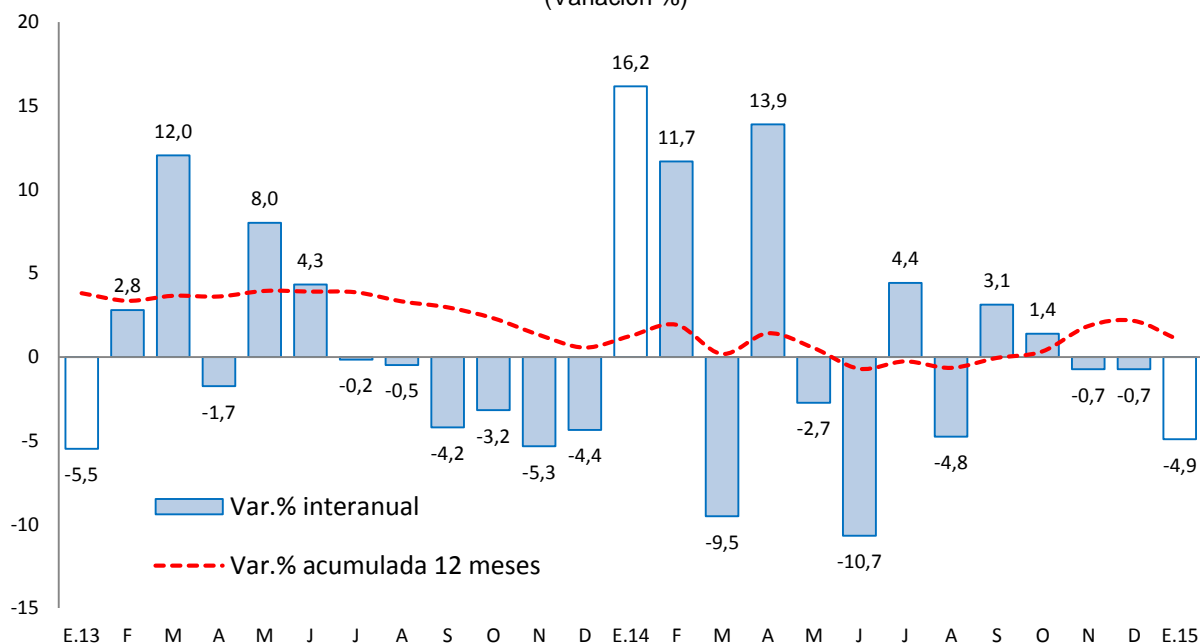

Fuente: Encuesta Mensual a Establecimientos de Hospedaje Temporal - MINCETUR

## II. ASPECTOS LABORALES

### 1. Empleo

- En enero, el empleo en la ciudad de Huancayo, en empresas privadas formales de 10 a más trabajadores, se incrementó en 3,8 por ciento, debido a los aumentos en todas las ramas, destacando los incrementos en transportes, almacenes y comunicaciones (15,2 por ciento), y servicios (3,1 por ciento).

**CUADRO N° 6**  
**CIUDAD DE HUANCAYO: ÍNDICE MENSUAL DE EMPLEO EN EMPRESAS**  
**PRIVADAS FORMALES DE 10 Y MÁS TRABAJADORES**  
**POR RAMA DE ACTIVIDAD ECONÓMICA 1/**  
 (Enero 2010=100)

Sectores	Enero		
	2024	2015	Var.%
Extractiva 2/	-	-	-
Industria manufacturera	105,5	107,9	2,3
Comercio	109,5	110,7	1,1
Transporte, almacenes y comunicaciones	112,4	129,6	15,2
Servicios 3/	94,6	97,5	3,1
<b>Total</b>	<b>100,3</b>	<b>104,0</b>	<b>3,8</b>

Nota: La información corresponde al primer día de cada mes.

1/ Cifras preliminares.

2/ Conformada por las subramas agricultura, pesca y minería.

3/ Conformada por las subramas servicios prestados a empresas, restaurantes, hoteles, establecimientos financieros, enseñanza, servicios sociales y comunales; y electricidad, gas y agua.

Fuente: MTPE - Encuesta Nacional de Variación del Empleo (ENVME)

Elaboración: BCRP, Sucursal Huancayo. Departamento de Estudios Económicos.

**GRÁFICO N° 5**  
**CIUDAD DE HUANCAYO: EMPLEO FORMAL URBANO EN EMPRESAS DE 10 A MÁS TRABAJADORES**  
 (Variación % respecto a similar mes del año anterior)

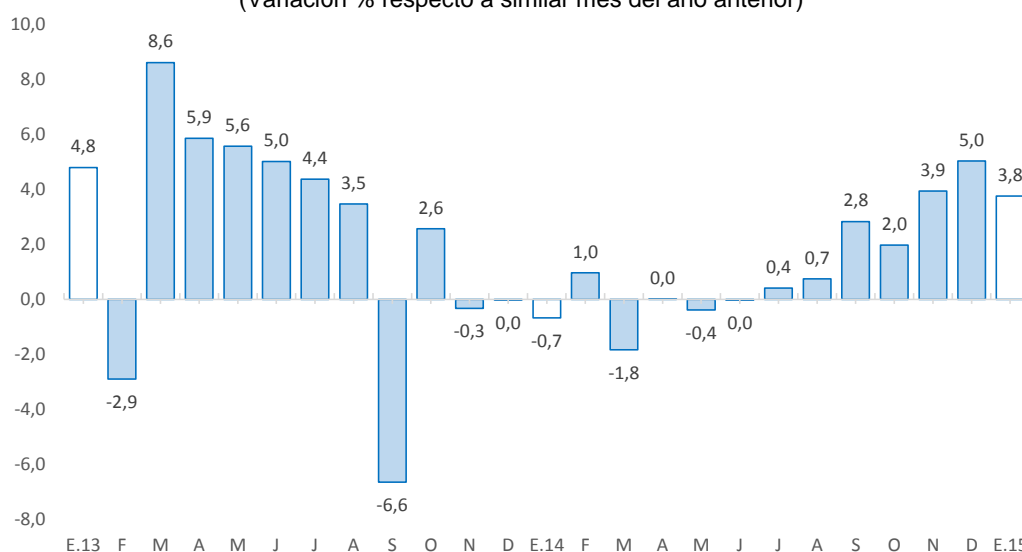

Fuente: Ministerio de Trabajo y Promoción del Empleo.

### III. SECTOR EXTERNO

#### 1. Exportaciones

- Al término de enero, los envíos totalizaron US\$ 51 millones, inferior en US\$ 18 millones (-25,8 por ciento), debido a los menores envíos de productos tradicionales en US\$ 17 millones (-25,5 por ciento) y de los no tradicionales en US\$ 1 millón (-34,5 por ciento). Los menores envíos de **productos tradicionales** se explicaron por la caída en las ventas de productos mineros en US\$ 16 millones (-24,8 por ciento), principalmente por minerales refinados (US\$ 55 millones menos) ante la nula producción de la empresa Doe Run en el complejo metalúrgico de La Oroya desde julio 2014. Respecto a los **no tradicionales**, la reducción se justificó por los menores envíos de productos agropecuarios (US\$ 0,3 millones menos), principalmente por alcachofa, cacao y por prendas de vestir y confecciones.

**CUADRO N° 7**  
**EXPORTACIONES POR GRUPO DE PRODUCTOS 1/**  
(Valor FOB en millones de US\$)

TIPO	Estructura % 2013	Enero		
		2014	2015	Var. %
<b>Productos Tradicionales</b>	<b>97,3</b>	<b>67</b>	<b>50</b>	<b>-25,5</b>
Agropecuario	6,1	2	1	-50,8
Minero 2/	91,3	65	49	-24,8
<b>Productos No Tradicionales</b>	<b>2,7</b>	<b>2</b>	<b>1</b>	<b>-34,5</b>
Agropecuarios	1,5	2	1	-20,3
Pesquero	0,0	0	0	-100,0
Textil	0,1	0	0	-41,2
Maderas y papeles, y sus manif.	0,2	0	0	36,5
Químicos	0,4	0	0	-
Minerales no metálicos	0,0	0	0	-100,0
Sidero - Metalúrgicos y joyería	0,4	0	0	-100,0
Metal - Mecánicos	0,0	0	0	-98,3
Otros No Tradicionales	0,0	0	0	-75,2
<b>Total Exportaciones</b>	<b>100,0</b>	<b>69</b>	<b>51</b>	<b>-25,8</b>

1/ Cifras Preliminares

2/ Incluye minerales refinados

Fuente: SUNAT.

Elaboración: BCRP, Sucursal Huancayo. Departamento de Estudios Económicos.

- Durante el primer mes de 2015, los mayores envíos se destinaron a China (37,2 por ciento), España (16,9 por ciento), África (12,7 por ciento), Suiza (7,2 por ciento), Estados Unidos (1,3 por ciento) y Alemania (0,8 por ciento), entre los principales.
- Por productos, sobresalieron los de concentrados de cobre (59,0 por ciento del total), explicado por la mayor producción de la Minera Chinalco que ejecuta el Proyecto Toromocho, sumando 11 642 toneladas producidas en el mes (6 684,2 por ciento de aumento), seguido por concentrados de zinc (24,9 por ciento), concentrados de oro (7,2 por ciento), concentrados de plomo (3,8 por ciento), café (1,8 por ciento), jengibre (1,6 por ciento), y minerales concentrados de plata (0,5 por ciento), entre los principales.



## IV. CRÉDITOS Y DEPÓSITOS <sup>2</sup>

### 1. Créditos

- El crédito en Junín, al finalizar enero, sumaron S/. 3 955 millones, registrando un incremento de 8,6 por ciento respecto de enero 2014, pero menor en 0,8 por ciento comparado al mes previo. Respecto a enero 2014, el incremento se explicó por Agrobanco (31,6 por ciento), ante mayores créditos concedidos durante el 2014 a cafetaleros en la Selva Central para enfrentar la roya (reemplazo de cultivos); seguido por las Cajas Rurales, ante la política de incursión a zonas periféricas, a través de una agresiva búsqueda de colocaciones mediante incentivos a sus trabajadores, además del ingreso de una nueva entidad, en Huancayo, en setiembre 2014 (efecto base); y por las Cajas Municipales ante la apertura de nuevas agencias. Respecto a diciembre pasado, la reducción se explicó en Agrobanco, ante la reprogramación de créditos cafetaleros y el otorgamiento de mayores montos del Fondo Agro Perú; mientras que en algunas entidades de la Banca Múltiple se relacionó a la culminación de obras públicas vinculadas a la gestión edil anterior (2011-2014).
- Por **tipo de moneda**, los créditos estuvieron conformados en un 91,0 por ciento por moneda nacional y en 9,0 por ciento en moneda extranjera, registrándose una tasa de dolarización baja (9,0 por ciento), respecto del promedio nacional (37,0 por ciento). Respecto de enero 2014, aumentaron los saldos en moneda nacional (10,5 por ciento) y disminuyeron en moneda extranjera (-7,4 por ciento); mientras que respecto al mes previo, disminuyó tanto en moneda nacional como en moneda extranjera.

**CUADRO N° 8  
JUNÍN: CRÉDITOS**

	Saldos en millones de nuevos soles		Tasa de crecimiento (%)	
	dic-14	ene-15	ene-15 / ene-14	ene-15 / dic-14
<b>Banco de la Nación 1/</b>	<b>160</b>	<b>162</b>	<b>7,8</b>	<b>1,1</b>
<b>Agrobanco 2/</b>	<b>177</b>	<b>172</b>	<b>31,6</b>	<b>-2,7</b>
<b>Banca Múltiple</b>	<b>2 170</b>	<b>2 150</b>	<b>4,0</b>	<b>-0,9</b>
<b>Instituciones No Bancarias</b>	<b>1 479</b>	<b>1 471</b>	<b>13,8</b>	<b>-0,5</b>
Financieras	497	497	4,9	0,0
Cajas Municipales	862	855	19,5	-0,8
Cajas Rurales	20	20	71,3	1,9
Edpymes	100	99	7,0	-1,1
<b>Total</b>	<b>3 985</b>	<b>3 955</b>	<b>8,6</b>	<b>-0,8</b>
<b>Empresas</b>	<b>2 410</b>	<b>2 376</b>	<b>7,5</b>	<b>-1,4</b>
<b>Personas</b>	<b>1 575</b>	<b>1 579</b>	<b>10,2</b>	<b>0,2</b>
Consumo	1 138	1 142	8,2	0,3
Hipotecario	437	437	15,7	0,1
En MN	3 621	3 600	10,5	-0,6
En ME	365	355	-7,4	-2,6

1/ Considera sólo los créditos de consumo e hipotecario.

2/ No considera los créditos a las demás empresas del sistema financiero

Fuente: Superintendencia de Banca, Seguro y AFP.

Elaboración: BCRP, Sucursal Huancayo. Departamento de Estudios Económicos.

<sup>2</sup> Se presentan los saldos de los créditos y depósitos al cierre de operaciones de enero de 2015. Cabe destacar que los saldos de las cuentas expresadas en moneda extranjera se valúan al tipo de cambio constante de diciembre de 2014 (S/. 2,98 por dólar), a fin de aislar el efecto de la valuación cambiaria sobre los saldos en dicha moneda.

- Por tipo de crédito**, el 60,1 por ciento se dirigió al segmento empresarial, el 28,9 por ciento para consumo y el 11,1 por ciento restante al sector hipotecario. Comparado a enero 2014, los mayores incrementos se dieron en créditos hipotecarios (15,7 por ciento), seguido por los de consumo (8,2 por ciento) y para empresas (7,5 por ciento).

**GRÁFICO Nº 6**  
**JUNÍN: VARIACIÓN PORCENTUAL DE LOS CRÉDITOS**  
 (Respecto a similar mes del año anterior)

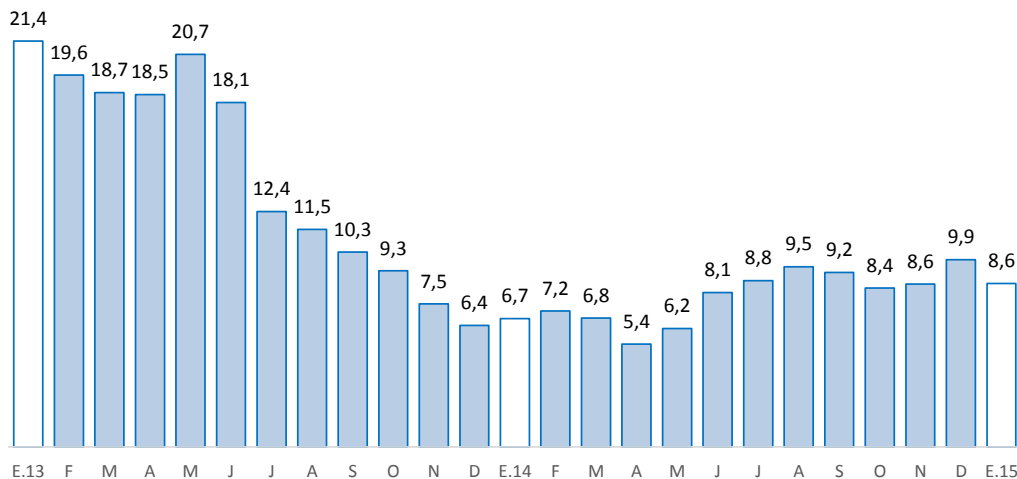

Fuente: Superintendencia de Banca, Seguros y AFP.  
 Elaboración: BCRP, Sucursal Huancayo. Departamento de Estudios Económicos.

- Por su parte, la **morosidad** en Junín, correspondiente al mes de diciembre 2014, fue de 4,6 por ciento, superior en 1,0 punto porcentual a la de similar mes de 2014, pero menor en 0,2 de punto porcentual en relación al mes previos. Los mayores ratios se registraron en las Cajas Rurales (8,3 por ciento), por créditos agrícolas y de tipo rural, seguido de las Financieras (5,5 por ciento) y Banca Múltiple (5,4 por ciento).

**GRÁFICO Nº 7**  
**JUNÍN: TASA DE MOROSIDAD 1/**  
 (Porcentaje)

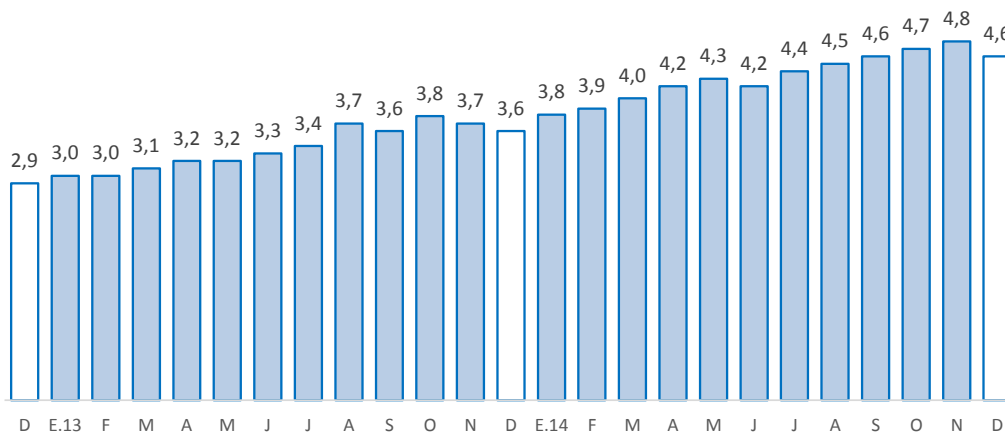

1/ Morosidad = (créditos vencidos + créditos en cobranza judicial) / colocaciones brutas.

2/ Preliminar

Fuente: Superintendencia de Banca, Seguros y AFP.

Elaboración: BCRP, Sucursal Huancayo. Departamento de Estudios Económicos.



## 2. Depósitos

- En enero, los depósitos totalizaron S/. 2 362 millones. Aumentaron en 5,7 por ciento respecto de enero 2014, pero disminuyeron en 1,1 por ciento comparado al mes previo. El incremento interanual se debió a los resultados de la Banca Múltiple, Cajas Municipales, Cajas Rurales y Financieras, explicándose generalmente por la oferta de mejores tasas para depósitos a plazo fijo y por CTS. Respecto a diciembre pasado, la reducción fue influenciado por la Banca Múltiple y el Banco de la Nación.
- Por **tipo de moneda**, los depósitos estuvieron conformados en un 85,0 por ciento por moneda nacional y en 15,0 por ciento por moneda extranjera, registrándose una tasa de dolarización (15,0 por ciento) menor al promedio nacional (39,8 por ciento). Respecto a diciembre pasado, aumentó los depósitos en moneda extranjera (3,2 por ciento).
- Por **modalidad de captación**, los depósitos en ahorro concentraron el 42,5 por ciento del total, seguido por los depósitos a plazo (38,2 por ciento) y a la vista (19,3 por ciento). Los depósitos en ahorro mostraron el mayor incremento (15,6 por ciento) respecto de enero 2014.

**CUADRO Nº 9  
JUNÍN: DEPÓSITOS**

	Saldos en millones de nuevos soles		Tasa de crecimiento (%)	
	dic-14	ene-15	ene-15 / ene-14	ene-15 / dic-14
	<b>Banco de la Nación</b>	<b>423</b>	<b>412</b>	<b>-6,7</b>
<b>Banca Múltiple</b>	<b>1 185</b>	<b>1 174</b>	<b>9,5</b>	<b>-0,9</b>
<b>Instituciones No Bancarias</b>	<b>780</b>	<b>776</b>	<b>7,6</b>	<b>-0,5</b>
Financieras	78	79	2,8	1,0
Cajas Municipales	694	688	8,2	-0,8
Cajas Rurales	9	9	7,0	4,5
<b>TOTAL</b>	<b>2 389</b>	<b>2 362</b>	<b>5,7</b>	<b>-1,1</b>
Vista	466	455	-11,3	-2,4
Ahorro	1 021	1 004	15,6	-1,7
A plazo	901	903	5,8	0,2
En MN	2 045	2 007	5,9	-1,9
En ME	343	354	4,4	3,2

Fuente: Superintendencia de Banca, Seguro y AFP.

Elaboración: BCRP, Sucursal Huancayo. Departamento de Estudios Económicos.

**GRÁFICO Nº 8**  
**JUNÍN: VARIACIÓN PORCENTUAL DE LOS DEPÓSITOS**  
 (Respecto a similar mes del año anterior)

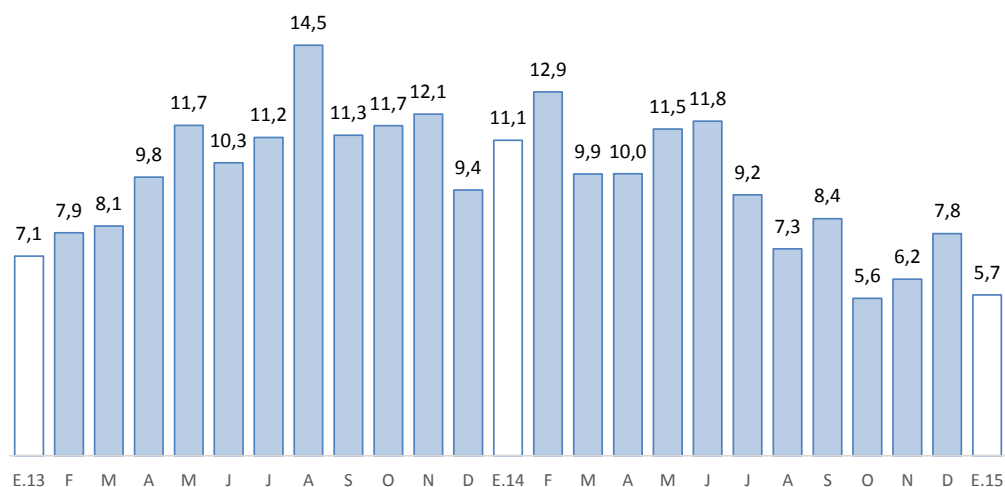

Fuente: Superintendencia de Banca, Seguros y AFP.

Elaboración: BCRP, Sucursal Huancayo. Departamento de Estudios Económicos

## V. EJECUCIÓN PRESUPUESTAL

### 1. Gasto corriente no financiero

- La ejecución presupuestal del gasto corriente no financiero, neto de transferencias intergubernamentales, en enero (S/. 141 millones) se redujo en S/. 10 millones (-9,1 por ciento de variación real) respecto de su similar del año anterior, debido a menores gastos en el Gobierno Central (S/. 8 millones o 14,1 por ciento menos), explicado por la reducción en las compras de bienes y servicios y otros gastos corrientes; seguido por los Gobiernos Locales (S/. 5 millones o 36,6 por ciento menos), ante la disminución en compra de bienes y servicios, y pago a personal y obligaciones sociales.

**CUADRO Nº 10**  
**GASTO CORRIENTE NO FINANCIERO /1 /2**  
 (Millones de nuevos soles)

	Enero		
	2 014	2 015	Var.% real
Gobierno Nacional	69	61	-14,1
Gobierno Regional	67	71	1,8
Gobiernos locales	14	9	-36,6
<b>Total</b>	<b>151</b>	<b>141</b>	<b>-9,1</b>

1/ Información actualizada al 31 de enero de 2015.

2/ Neto de transferencias intergubernamentales. Comprende pensiones y otros gastos corrientes.

Fuente: Ministerio de Economía y Finanzas

Elaboración: BCRP, Sucursal Huancayo.



## 2. Inversión pública

- La inversión pública en Junín, correspondiente a los tres niveles de gobierno, totalizó en enero S/. 49 millones, mayor en S/. 27 millones (115,3 por ciento más en términos reales) ante mayores gastos en el Gobierno Central (S/. 29 millones o 382,1 por ciento más), no obstante la contracción en el Gobierno Regional (S/. 1 millón o 9,6 por ciento menos) y los municipios (S/. 2 millones o 51,1 por ciento menos), explicándose en estos dos últimos por la culminación del periodo gubernamental 2011-2014.
- Según sectores, el aumento de 115,3 por ciento en el mes se justificó por mayores montos devengados principalmente en transportes (S/. 29 millones o 389,5 por ciento más), por mayores obras del Gobierno Central (424,7 por ciento de incremento), seguido por el aumento en educación (S/. 2 millones o 247 por ciento de incremento).

**CUADRO Nº 11**  
**INVERSIÓN PÚBLICA 1/ 2/**  
(Millones de nuevos soles)

	Enero		
	2 014	2 015	Var.% real
Gobierno Nacional	7	37	382,1
Gobierno Regional	11	11	-9,6
Gobiernos locales	3	2	-51,1
<b>Total</b>	<b>22</b>	<b>49</b>	<b>115,3</b>

1/ Información actualizada al 31 de enero de 2015.

2/ Comprende la adquisición de activos no financieros

Fuente: Ministerio de Economía y Finanzas

Elaboración: BCRP, Sucursal Huancayo.

**GRÁFICO Nº 9**  
**CRECIMIENTO DE LA INVERSIÓN PÚBLICA**  
(Variación % real)

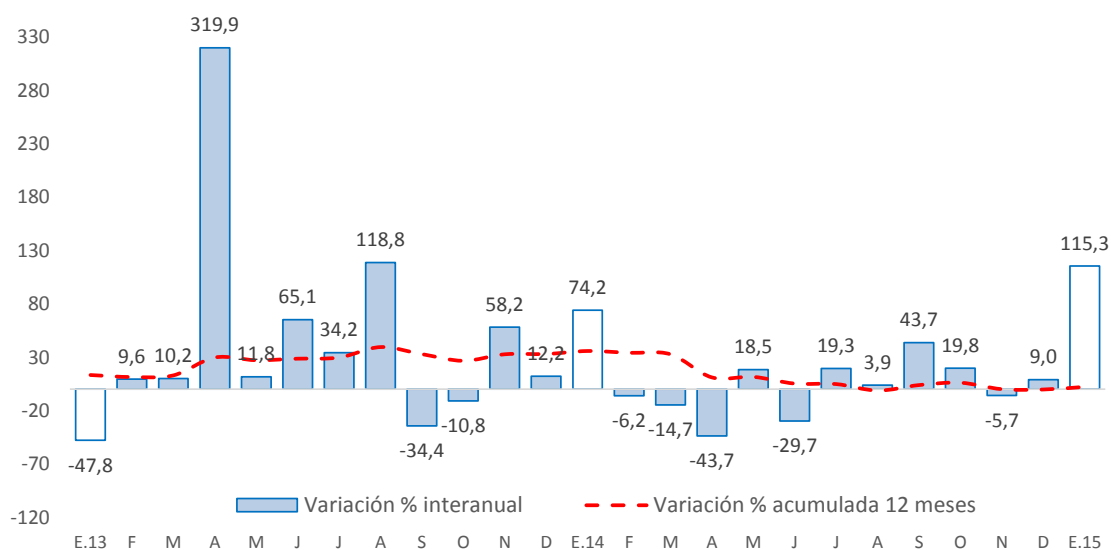

Fuente: Ministerio de Economía y Finanzas

- En cuanto al avance de la inversión pública, durante el primer mes de 2015 se ejecutó en Junín el 8,4 por ciento de su Presupuesto Institucional Modificado (PIM) que sumó para el inicio del año S/. 584 millones. El Gobierno Nacional registró un avance del 12,1 por ciento, seguido del Gobierno Regional (8,4 por ciento) y los municipios (1,1 por ciento).

### Principales proyectos

- Entre los principales proyectos que se ejecutaron durante el primer mes de 2015, destacaron en el Gobierno Nacional: “Mejoramiento de la carretera Satipo - Mazamari - Pangoa – Puerto Ocopa”, con un gasto de S/. 25,7 millones; “Construcción del puente Puerto Ocopa y accesos”, con un gasto de S/. 9,8 millones; y “Construcción del S.E.R. Yurinaki, II etapa, Chanchamayo” con un gasto devengado de S/. 0,4 millones en el avance.
- En el Gobierno Regional, “Mejoramiento de la capacidad resolutive del hospital Daniel Alcides Carrión de Huancayo”, con un gastó de S/. 8,7 millones; “Recuperación de los servicios de educación primaria y secundaria de la institución educativa emblemática Santa Isabel, distrito Huancayo, provincia Huancayo”, con S/. 1,9 millones; y “Mejoramiento de la carretera vecinal Huancayo-El Tambo-San Agustín de Cajas – Hualhuas – Saño – Quilcas - San Jerónimo - Ingenio, provincia de Huancayo” con S/. 16,7 miles.
- En los gobiernos locales, “Mejoramiento y ampliación de los servicios de protección de áreas agrícolas e infraestructura socioeconómica en el sector Mayopampa, distrito de Viques - Huancayo”, con S/. 0,6 millones devengados; “Mejoramiento vial de la Calle Bolivar y Dos de Mayo, tramo: Ayacucho - Junín, y tramo: Arequipa Malecón, distrito de Huay - Huay - Yauli” con un gasto de S/. 0,2 millones; y “Mejoramiento de los servicios educativos de las instituciones educativas del nivel secundaria del, distrito de San José de Quero - Concepción” con S/. 0,1 millones.

**VI. ANEXOS**

ANEXO 1

JUNÍN: PRODUCCIÓN AGROPECUARIA 1/

(En toneladas métricas)

CULTIVOS	2 014												2 015	CULTIVOS
	ENE	FEB	MAR	ABR	MAY	JUN	JUL	AGO	SET	OCT	NOV	DIC	ENE	
<b>AGRÍCOLA</b>														<b>AGRÍCOLA</b>
<b>CONSUMO INTERNO</b>														<b>CONSUMO INTERNO</b>
Ajo	0	23	44	39	468	965	909	317	10	44	0	0	0	Ajo
Arroz Cáscara	7	70	453	1 306	1 887	1 340	386	68	100	85	0	20	14	Arroz Cáscara
Arveja Grano Seco	0	0	0	4	1 017	1 037	24	7	7	5	2	0	0	Arveja Grano Seco
Arveja Grano Verde	3 346	4 231	5 283	4 886	2 496	869	1 348	1 819	1 619	827	1 253	1 880	3 769	Arveja Grano Verde
Cebada Grano	0	0	0	0	2 476	15 277	5 875	750	56	0	0	0	0	Cebada Grano
Cebolla	701	805	1 026	1 167	1 144	635	614	890	629	525	437	551	561	Cebolla
Espinaca	1 337	1 012	699	412	716	831	753	838	573	855	874	1 381	1 387	Espinaca
Frijol Grano Seco	464	348	312	323	610	518	1 061	877	302	266	184	242	408	Frijol Grano Seco
Haba Grano Seco	0	0	0	47	1 670	1 706	161	0	0	0	0	0	20	Haba Grano Seco
Haba Grano Verde	1 103	2 099	3 624	5 118	2 128	489	192	397	542	429	639	936	1 115	Haba Grano Verde
Lechuga	616	495	345	488	385	578	633	591	514	466	633	835	654	Lechuga
Maíz Amiláceo	0	0	0	58	5 332	10 661	2 156	646	0	0	0	0	0	Maíz Amiláceo
Maíz Choclo	4 919	8 737	16 770	39 304	11 259	24	95	493	266	0	35	907	4 313	Maíz Choclo
Mandarina	966	1 515	2 885	6 726	8 369	9 322	9 362	5 603	2 518	449	236	190	1 158	Mandarina
Mashua	0	0	0	561	2 147	1 320	82	41	0	0	0	0	0	Mashua
Naranja	21 027	16 594	17 384	21 259	23 757	27 358	30 329	19 270	16 446	19 883	21 628	20 464	21 224	Naranja
Oca	0	0	0	590	2 239	1 043	146	36	0	0	0	0	0	Oca
Olluco	199	1 114	1 598	4 205	5 295	4 194	1 035	286	0	0	0	182	251	Olluco
Palta	5 192	3 160	2 758	2 515	1 756	791	586	570	929	4 084	4 731	5 905	5 054	Palta
Papa	28 726	34 192	46 217	76 368	90 797	84 117	22 047	4 729	1 160	3 687	3 741	14 020	27 778	Papa
Papaya	1 025	907	918	1 006	935	873	829	704	875	1 013	1 061	1 293	1 007	Papaya
Piña	33 524	32 777	31 500	30 186	28 390	25 320	23 226	20 182	22 525	25 162	27 649	28 232	33 157	Piña
Plátano	18 451	14 702	16 683	18 575	17 534	15 974	15 374	13 803	14 895	17 042	17 065	17 652	19 101	Plátano
Yuca	6 903	5 916	5 903	5 752	5 751	5 282	4 540	5 145	6 699	9 240	9 683	9 135	7 248	Yuca
Zanahoria	4 377	5 645	6 941	5 133	5 649	3 567	1 694	1 442	906	809	991	2 052	4 114	Zanahoria
Zapallo	341	586	506	357	227	134	75	51	89	102	141	110	295	Zapallo
Otros Cons. Interno	9 444	9 941	10 658	11 823	14 409	23 473	14 878	9 346	8 634	9 014	9 775	10 410	11 058	Otros Cons. Interno
<b>INDUSTRIAL Y/O EXP.</b>														<b>INDUSTRIAL Y/O EXP.</b>
Cacao	141	284	1 002	1 640	2 113	2 233	1 927	1 136	886	525	308	206	169	Cacao
Café	0	992	4 824	8 144	9 321	6 482	1 409	337	0	0	0	0	0	Café
Maíz A. Duro	1 537	3 287	4 338	3 839	1 391	294	144	901	661	419	365	409	1 804	Maíz A. Duro
Otros Industrial y/o Exp.	0	0	0	0	0	0	4	37	37	17	4	0	0	Otros Industrial y/o Exp.
<b>PECUARIO</b>														<b>PECUARIO</b>
<b>CARNE 2/</b>														<b>CARNE 2/</b>
Carne Ave	556,5	556,2	504,4	481,5	524,8	518,0	562,8	562,8	540,8	597,7	618,1	607,6	662,7	Carne Ave
Carne Ovino	215,7	209,1	211,2	221,0	215,3	221,1	222,5	217,5	216,5	216,1	217,5	221,0	220,3	Carne Ovino
Carne Porcino	268,4	254,1	269,9	271,6	280,4	287,6	300,1	291,7	299,9	303,2	308,9	342,9	294,7	Carne Porcino
Carne Vacuno	619,6	623,2	645,7	647,8	667,9	679,6	711,9	682,4	682,5	679,5	690,9	721,5	677,3	Carne Vacuno
Carne Caprino	2,4	2,6	2,6	2,6	2,6	2,7	2,7	2,9	3,0	3,1	3,0	2,3	2,6	Carne Caprino
Carne Alpaca	20,5	21,0	21,5	20,8	21,6	21,9	23,0	22,4	21,8	21,9	22,8	23,5	20,0	Carne Alpaca
Carne Llama	14,1	15,0	14,8	15,2	15,7	16,1	17,3	16,6	16,6	16,6	17,2	18,6	14,9	Carne Llama
Huevo	101,3	102,6	87,4	84,8	84,1	88,6	91,8	91,5	94,6	101,9	110,0	116,1	116,4	Huevo
Leche	3 796,3	3 939,2	4 148,5	3 932,5	4 053,3	3 986,4	3 956,1	3 858,4	3 752,9	3 835,6	3 786,5	3 849,7	3 910,1	Leche
Lana	106,9	357,3	543,9	146,9	1,1	0,0	0,0	0,0	0,0	0,0	0,0	0,0	64,4	Lana
<b>FIBRA</b>														<b>FIBRA</b>
Fibra de Alpaca	0,0	0,0	0,0	0,0	0,0	0,0	0,0	0,0	7,9	66,3	57,3	8,0	0,0	Fibra de Alpaca
Fibra de Llama	0,0	0,0	0,0	0,0	0,0	0,0	0,0	0,0	0,0	25,3	22,8	3,9	0,0	Fibra de Llama

1/ Cifras preliminares

2/ Peso Neto, no de animales en pie.

FUENTE: MINAGRI

ELABORACIÓN: BCRP, Sucursal Huancayo, Departamento de Estudios Económicos.



**ANEXO 2**

**JUNÍN: PRODUCCIÓN MINERA METÁLICA 1/**  
(Contenido Fino)

Producción Metálica Concentración	2 014												2 015	Producción Metálica Concentración
	ENE	FEB	MAR	ABR	MAY	JUN	JUL	AGO	SET	OCT	NOV	DIC	ENE	
COBRE (TMF)	1 260	2 771	3 300	4 320	8 018	9 096	9 864	9 475	6 235	10 458	10 236	10 017	12 839	COBRE (TMF)
PLOMO (TMF)	2 996	2 506	2 581	3 145	4 829	3 681	3 588	4 670	3 817	3 541	3 338	4 546	3 342	PLOMO (TMF)
ZINC (TMF)	20 858	17 303	17 534	18 230	21 608	22 909	23 559	24 893	20 636	22 829	22 077	22 870	21 914	ZINC (TMF)
PLATA (Kg.f)	46 341	42 852	43 453	49 205	74 392	58 925	63 491	65 635	56 594	61 853	56 931	67 032	62 988	PLATA (Kg.f)
ORO (Grm.f)	62 314	57 854	62 334	63 923	62 558	56 081	61 366	54 093	61 616	64 025	63 152	64 498	52 110	ORO (Grm.f)
MOLIBDENO (TMF)	0	3	3	11	19	75	96	88	128	96	126	111	202	MOLIBDENO (TMF)

1/ Cifras preliminares.

FUENTE: MINEM

ELABORACIÓN: BCRP. Sucursal Huancayo. Departamento de Estudios Económicos.



ANEXO 3

JUNÍN: PRODUCCIÓN MANUFACTURERA 1/  
(índice 1994 = 100)

DESCRIPCIÓN	2 014												2 015	DESCRIPCIÓN	
	ENE	FEB	MAR	ABR	MAY	JUN	JUL	AGO	SET	OCT	NOV	DIC	ENE		
<b>I. MANUFACTURA PRIMARIA</b>	<b>54,3</b>	<b>54,0</b>	<b>53,9</b>	<b>39,7</b>	<b>31,3</b>	<b>0,3</b>	<b>0,0</b>	<b>0,0</b>	<b>0,0</b>	<b>0,0</b>	<b>0,0</b>	<b>0,0</b>	<b>0,0</b>	<b>0,0</b>	<b>I. MANUFACTURA PRIMARIA</b>
<b>Refinación de metales</b>	<b>54,3</b>	<b>54,0</b>	<b>53,9</b>	<b>39,7</b>	<b>31,3</b>	<b>0,3</b>	<b>0,0</b>	<b>0,0</b>	<b>0,0</b>	<b>0,0</b>	<b>0,0</b>	<b>0,0</b>	<b>0,0</b>	<b>0,0</b>	<b>Refinación de metales</b>
Cobre refinado	0,0	0,0	0,0	0,0	0,0	0,0	0,0	0,0	0,0	0,0	0,0	0,0	0,0	0,0	Cobre refinado
Plomo refinado	115,1	107,1	98,6	79,3	51,0	0,0	0,0	0,0	0,0	0,0	0,0	0,0	0,0	0,0	Plomo refinado
Zinc refinado	49,5	56,5	61,3	60,2	11,0	0,0	0,0	0,0	0,0	0,0	0,0	0,0	0,0	0,0	Zinc refinado
Plata refinada	103,6	103,7	102,3	62,1	74,2	0,0	0,0	0,0	0,0	0,0	0,0	0,0	0,0	0,0	Plata refinada
Zinc en polvo	0,0	0,0	0,0	0,0	0,0	0,0	0,0	0,0	0,0	0,0	0,0	0,0	0,0	0,0	Zinc en polvo
Trióxido de arsénico	0,0	0,0	0,0	0,0	0,0	0,0	0,0	0,0	0,0	0,0	0,0	0,0	0,0	0,0	Trióxido de arsénico
Bismuto	39,0	49,9	59,6	34,5	75,4	0,0	0,0	0,0	0,0	0,0	0,0	0,0	0,0	0,0	Bismuto
Otros 2/	23,0	18,8	21,1	17,2	15,1	1,7	0,0	0,0	0,0	0,0	0,0	0,0	0,0	0,0	Otros 2/
<b>II. MANUFACTURA NO PRIMARIA</b>	<b>201,6</b>	<b>212,0</b>	<b>203,0</b>	<b>225,8</b>	<b>226,7</b>	<b>229,3</b>	<b>242,4</b>	<b>254,3</b>	<b>270,9</b>	<b>269,5</b>	<b>261,5</b>	<b>236,2</b>	<b>223,6</b>	<b>II. MANUFACTURA NO PRIMARIA</b>	
<b>A. Alimentos</b>	<b>129,2</b>	<b>423,2</b>	<b>391,7</b>	<b>325,8</b>	<b>355,7</b>	<b>258,9</b>	<b>343,8</b>	<b>259,6</b>	<b>367,7</b>	<b>381,9</b>	<b>348,1</b>	<b>261,0</b>	<b>257,8</b>	<b>A. Alimentos</b>	
Condimentos	139,4	446,0	427,5	349,0	377,6	286,2	370,5	271,5	403,2	411,4	377,0	281,1	285,2	Condimentos	
Galletas	75,9	303,3	204,3	204,2	241,2	116,0	203,3	197,2	181,5	227,4	196,0	155,4	114,1	Galletas	
<b>B. Productos Químicos</b>	<b>3,8</b>	<b>4,6</b>	<b>3,6</b>	<b>3,4</b>	<b>3,6</b>	<b>4,6</b>	<b>4,4</b>	<b>3,2</b>	<b>2,1</b>	<b>2,3</b>	<b>3,4</b>	<b>1,4</b>	<b>1,4</b>	<b>B. Productos Químicos</b>	
Plásticos	154,2	185,0	148,0	138,8	144,9	185,0	178,8	131,1	86,3	92,5	138,8	55,5	55,5	Plásticos	
Acido sulfúrico	0,0	0,0	0,0	0,0	0,0	0,0	0,0	0,0	0,0	0,0	0,0	0,0	0,0	Acido sulfúrico	
Sulfato de cobre	0,0	0,0	0,0	0,0	0,0	0,0	0,0	0,0	0,0	0,0	0,0	0,0	0,0	Sulfato de cobre	
Sulfato de zinc	0,0	0,0	0,0	0,0	0,0	0,0	0,0	0,0	0,0	0,0	0,0	0,0	0,0	Sulfato de zinc	
Otros 3/	0,0	0,0	0,0	0,0	0,0	0,0	0,0	0,0	0,0	0,0	0,0	0,0	0,0	Otros 3/	
<b>C. Minerales No Metálicos</b>	<b>238,9</b>	<b>244,6</b>	<b>234,5</b>	<b>263,4</b>	<b>263,8</b>	<b>269,0</b>	<b>282,9</b>	<b>299,2</b>	<b>316,8</b>	<b>314,8</b>	<b>305,8</b>	<b>277,6</b>	<b>262,6</b>	<b>C. Minerales No Metálicos</b>	
Cemento	238,9	244,6	234,5	263,4	263,8	269,0	282,9	299,2	316,8	314,8	305,8	277,6	262,6	Cemento	
<b>TOTAL</b>	<b>76,9</b>	<b>78,3</b>	<b>76,9</b>	<b>68,4</b>	<b>61,3</b>	<b>35,5</b>	<b>37,3</b>	<b>39,1</b>	<b>41,7</b>	<b>41,5</b>	<b>40,2</b>	<b>36,3</b>	<b>34,4</b>	<b>TOTAL</b>	

1/ Cifras preliminares. A precios de 1994

2/ Oro, Selenio, Teluro, Arsénico, Antimonio, entre otros.

3/ Oleum 105,62%.

FUENTE: Empresas manufactureras

ELABORACIÓN: BCRP. Sucursal Huancayo. Departamento de Estudios Económicos.



ANEXO 4

**JUNÍN: PRODUCCIÓN MANUFACTURERA 1/**  
(Variación Porcentual Real)

DESCRIPCIÓN	2 014												2 015	DESCRIPCIÓN
	ENE	FEB	MAR	ABR	MAY	JUN	JUL	AGO	SET	OCT	NOV	DIC	ENE	
<b>I. MANUFACTURA PRIMARIA</b>	<b>84,7</b>	<b>395,5</b>	<b>62,1</b>	<b>-23,3</b>	<b>-42,5</b>	<b>-99,5</b>	<b>-100,0</b>	<b>-100,0</b>	<b>-100,0</b>	<b>-100,0</b>	<b>-100,0</b>	<b>-100,0</b>	<b>-100,0</b>	<b>I. MANUFACTURA PRIMARIA</b>
<b>Refinación de metales</b>	<b>84,7</b>	<b>395,5</b>	<b>62,1</b>	<b>-23,3</b>	<b>-42,5</b>	<b>-99,5</b>	<b>-100,0</b>	<b>-100,0</b>	<b>-100,0</b>	<b>-100,0</b>	<b>-100,0</b>	<b>-100,0</b>	<b>-100,0</b>	<b>Refinación de metales</b>
Cobre refinado	-	-	-	-	-	-	-	-	-	-	-	-	-	Cobre refinado
Plomo refinado	167,0	-	26,3	-29,5	-55,2	-100,0	-100,0	-100,0	-100,0	-100,0	-100,0	-100,0	-100,0	Plomo refinado
Zinc refinado	25,3	-5,1	-1,1	0,2	-82,7	-100,0	-100,0	-100,0	-100,0	-100,0	-100,0	-100,0	-100,0	Zinc refinado
Plata refinada	76,1	-	175,8	-30,6	-22,5	-100,0	-100,0	-100,0	-100,0	-100,0	-100,0	-100,0	-100,0	Plata refinada
Zinc en polvo	-	-	-	-	-	-100,0	-	-	-	-	-	-	-	Zinc en polvo
Trióxido de arsénico	-	-	-	-	-	-100,0	-	-	-	-	-	-	-	Trióxido de arsénico
Bismuto	-64,7	58,6	-11,2	-47,8	-1,6	-100,0	-100,0	-100,0	-100,0	-100,0	-100,0	-100,0	-100,0	Bismuto
Otros 2/	1 524,6	1 135,5	44,7	-11,2	-22,5	-92,1	-100,0	-100,0	-100,0	-100,0	-100,0	-100,0	-100,0	Otros 2/
<b>II. MANUFACTURA NO PRIMARIA</b>	<b>-4,3</b>	<b>0,3</b>	<b>-14,8</b>	<b>4,7</b>	<b>-1,8</b>	<b>-6,2</b>	<b>-3,0</b>	<b>-3,4</b>	<b>9,5</b>	<b>1,0</b>	<b>-2,0</b>	<b>-8,0</b>	<b>10,9</b>	<b>II. MANUFACTURA NO PRIMARIA</b>
<b>A. Alimentos</b>	<b>-48,4</b>	<b>50,3</b>	<b>33,7</b>	<b>21,7</b>	<b>136,9</b>	<b>6,7</b>	<b>0,3</b>	<b>-29,7</b>	<b>-1,1</b>	<b>0,6</b>	<b>6,9</b>	<b>32,9</b>	<b>99,5</b>	<b>A. Alimentos</b>
Condimentos	-45,2	42,4	42,9	38,5	163,1	14,4	5,2	-27,5	5,8	6,1	10,9	49,1	104,6	Condimentos
Galletas	-67,3	162,0	-21,7	-41,7	30,4	-43,1	-30,9	-42,5	-43,8	-32,9	-21,7	-34,7	50,3	Galletas
<b>B. Productos Químicos</b>	<b>-94,6</b>	<b>-94,5</b>	<b>-97,3</b>	<b>-97,5</b>	<b>-97,3</b>	<b>-96,7</b>	<b>-96,8</b>	<b>-97,7</b>	<b>-98,2</b>	<b>-98,4</b>	<b>-97,6</b>	<b>-98,6</b>	<b>-64,0</b>	<b>B. Productos Químicos</b>
Plásticos	602,2	81,8	83,2	36,4	22,6	59,4	33,5	2,4	-44,0	-45,5	-10,0	-64,0	-64,0	Plásticos
Acido sulfúrico	-100,0	-100,0	-100,0	-100,0	-100,0	-100,0	-100,0	-100,0	-100,0	-100,0	-100,0	-100,0	-	Acido sulfúrico
Sulfato de cobre	-	-100,0	-100,0	-100,0	-100,0	-100,0	-100,0	-100,0	-100,0	-100,0	-100,0	-	-	Sulfato de cobre
Sulfato de zinc	-100,0	-100,0	-100,0	-100,0	-100,0	-100,0	-100,0	-100,0	-100,0	-100,0	-100,0	-100,0	-	Sulfato de zinc
Otros 3/	-	-	-	-	-	-	-	-	-	-	-	-	-	Otros 3/
<b>C. Minerales No Metálicos</b>	<b>-0,8</b>	<b>2,0</b>	<b>-12,1</b>	<b>9,8</b>	<b>0,8</b>	<b>-2,2</b>	<b>1,2</b>	<b>1,6</b>	<b>14,0</b>	<b>5,4</b>	<b>2,0</b>	<b>-5,7</b>	<b>9,9</b>	<b>C. Minerales No Metálicos</b>
Cemento	-0,8	2,0	-12,1	9,8	0,8	-2,2	1,2	1,6	14,0	5,4	2,0	-5,7	9,9	Cemento
<b>TOTAL</b>	<b>34,3</b>	<b>87,6</b>	<b>18,6</b>	<b>-11,2</b>	<b>-24,8</b>	<b>-57,0</b>	<b>-55,1</b>	<b>-51,7</b>	<b>-46,8</b>	<b>-50,8</b>	<b>-53,4</b>	<b>-56,6</b>	<b>-55,3</b>	<b>TOTAL</b>

1/ Cifras preliminares. A precios de 1994

2/ Oro, Selenio, Teluro, Arsénico, Antimonio, entre otros.

3/ Oleum 105,62%.

FUENTE: Empresas manufactureras

ELABORACIÓN: BCRP. Sucursal Huancayo. Departamento de Estudios Económicos.



**ANEXO 5**

**JUNÍN: EXPORTACIONES FOB POR TIPO DE PRODUCTOS 1/  
(Millones US\$)**

TIPO	2 014												2 015	TIPO
	ENE	FEB	MAR	ABR	MAY	JUN	JUL	AGO	SET	OCT	NOV	DIC	ENE	
<b>Productos Tradicionales</b>	<b>67</b>	<b>78</b>	<b>94</b>	<b>78</b>	<b>84</b>	<b>63</b>	<b>53</b>	<b>84</b>	<b>57</b>	<b>59</b>	<b>70</b>	<b>57</b>	<b>50</b>	<b>Productos Tradicionales</b>
Agrícolas	2	2	2	1	2	3	6	8	6	7	3	3	1	Agrícolas
Mineros 2/	65	75	92	77	82	60	47	75	50	52	66	54	49	Mineros 2/
<b>Productos No Tradicionales</b>	<b>2</b>	<b>3</b>	<b>3</b>	<b>2</b>	<b>1</b>	<b>2</b>	<b>3</b>	<b>4</b>	<b>4</b>	<b>5</b>	<b>5</b>	<b>4</b>	<b>1</b>	<b>Productos No Tradicionales</b>
Agropecuarios	2	2	2	1	1	2	3	4	4	4	4	3	1	Agropecuarios
Pesqueros	0	0	0	0	0	0	0	0	0	0	0	0	0	Pesqueros
Textiles	0	0	0	0	0	0	0	0	0	0	0	0	0	Textiles
Maderas y papeles, y sus manufacturas	0	0	0	0	0	0	0	0	0	0	0	0	0	Maderas y papeles, y sus manufacturas
Químicos	0	0	0	0	0	0	0	0	0	0	0	0	0	Químicos
Minerales no metálicos	0	0	0	0	0	0	0	0	0	0	0	0	0	Minerales no metálicos
Sidero - metalúrgicos y joyería	0	1	0	0	0	0	0	0	0	0	0	0	0	Sidero - metalúrgicos y joyería
Metal - mecánicos	0	0	0	0	0	0	0	0	0	0	0	0	0	Metal - mecánicos
Otros no tradicionales	0	0	0	0	0	0	0	0	0	0	0	0	0	Otros no tradicionales
<b>TOTAL EXPORTACIONES</b>	<b>69</b>	<b>81</b>	<b>97</b>	<b>80</b>	<b>85</b>	<b>65</b>	<b>56</b>	<b>88</b>	<b>61</b>	<b>63</b>	<b>74</b>	<b>61</b>	<b>51</b>	<b>TOTAL EXPORTACIONES</b>

1/ Cifras Preliminares.

2/ Incluye minerales refinados.

FUENTE: SUNAT

ELABORACIÓN: BCRP. Sucursal Huancayo. Departamento de Estudios Económicos.





ANEXO 6

JUNÍN: EXPORTACIONES FOB DE PRODUCTOS TRADICIONALES 1/

(Millones US\$)

TIPO	2 014												2 015	TIPO
	ENE	FEB	MAR	ABR	MAY	JUN	JUL	AGO	SET	OCT	NOV	DIC	ENE	
<b>AGROPECUARIO</b>	<b>2</b>	<b>2</b>	<b>2</b>	<b>1</b>	<b>2</b>	<b>3</b>	<b>6</b>	<b>8</b>	<b>6</b>	<b>7</b>	<b>3</b>	<b>3</b>	<b>1</b>	<b>AGROPECUARIO</b>
Café														Café
Volumen (TM)	668	654	590	332	450	738	1 377	1 798	1 336	1 492	703	593	186	Volumen (TM)
Valor (Millones US\$)	2	2	2	1	2	3	6	8	6	7	3	3	1	Valor (Millones US\$)
Lana														Lana
Volumen (TM)	0	0	0	0	0	0	0	0	0	0	0	0	0	Volumen (TM)
Valor (Millones US\$)	0	0	0	0	0	0	0	0	0	0	0	0	0	Valor (Millones US\$)
Chancaca														Chancaca
Volumen (TM)	0	0	0	0	0	0	0	0	0	0	0	0	0	Volumen (TM)
Valor (Millones US\$)	0	0	0	0	0	0	0	0	0	0	0	0	0	Valor (Millones US\$)
Pieles														Pieles
Volumen (TM)	0	0	0	0	0	0	0	0	0	0	0	0	0	Volumen (TM)
Valor (Millones US\$)	0	0	0	0	0	0	0	0	0	0	0	0	0	Valor (Millones US\$)
<b>MINEROS</b>	<b>65</b>	<b>75</b>	<b>92</b>	<b>77</b>	<b>82</b>	<b>60</b>	<b>47</b>	<b>75</b>	<b>50</b>	<b>52</b>	<b>66</b>	<b>54</b>	<b>49</b>	<b>MINEROS</b>
Plata														Plata
Volumen (TM)	0	200	2 761	1 549	949	110	342	117	0	202	1 493	2 379	94	Volumen (TM)
Valor (Millones US\$)	0	1	5	3	2	0	1	0	0	0	5	6	0	Valor (Millones US\$)
Cobre														Cobre
Volumen (TM)	0	1 592	8 497	14 144	14 354	22 078	10 254	38 250	31 173	28 613	27 653	24 536	28 280	Volumen (TM)
Valor (Millones US\$)	0	3	10	16	20	33	14	53	39	37	34	25	30	Valor (Millones US\$)
Plomo														Plomo
Volumen (TM)	0	0	488	275	5 215	740	1 274	5 714	112	2 411	4 773	194	1 134	Volumen (TM)
Valor (Millones US\$)	0	0	1	0	12	1	3	13	1	5	12	1	2	Valor (Millones US\$)
Zinc														Zinc
Volumen (TM)	9 297	4 296	18 143	8 134	10 102	6 157	30 436	13 279	13 025	13 597	27 156	22 873	19 646	Volumen (TM)
Valor (Millones US\$)	6	3	10	3	4	1	12	5	8	5	12	6	13	Valor (Millones US\$)
Otros														Otros
Volumen (TM)	25	38	39	43	47	19	1	1	0	0	0	0	0	Volumen (TM)
Valor (Millones US\$)	1	1	1	1	1	0	0	0	0	0	0	0	0	Valor (Millones US\$)
<b>Minerales Refinados</b>	<b>58</b>	<b>69</b>	<b>65</b>	<b>52</b>	<b>42</b>	<b>24</b>	<b>17</b>	<b>3</b>	<b>2</b>	<b>4</b>	<b>4</b>	<b>16</b>	<b>4</b>	<b>Minerales Refinados</b>
• Plata refinada														• Plata refinada
Volumen (TM)	34	62	53	34	47	12	2	0	0	0	0	0	0	Volumen (TM)
Valor (Millones US\$)	22	42	35	22	29	8	1	0	0	0	0	0	0	Valor (Millones US\$)
• Cobre refinado														• Cobre refinado
Volumen (TM)	0	0	0	0	0	531	0	0	0	0	0	0	0	Volumen (TM)
Valor (Millones US\$)	0	0	0	0	0	2	0	0	0	0	0	0	0	Valor (Millones US\$)
• Plomo refinado														• Plomo refinado
Volumen (TM)	12 948	7 849	8 575	9 699	2 500	3 600	4 561	299	300	300	300	292	0	Volumen (TM)
Valor (Millones US\$)	28	17	18	20	5	8	10	1	1	1	1	1	0	Valor (Millones US\$)
• Zinc refinado														• Zinc refinado
Volumen (TM)	1 591	3 004	2 702	2 476	1 842	992	350	100	150	101	250	226	0	Volumen (TM)
Valor (Millones US\$)	4	6	6	5	4	2	1	0	0	0	1	1	0	Valor (Millones US\$)
• Oro refinado														• Oro refinado
Volumen (Kilogramos)	136	93	190	151	115	136	119	70	40	118	81	83	119	Volumen (Kilogramos)
Valor (Millones US\$)	5	3	7	5	4	5	4	2	1	4	2	2	4	Valor (Millones US\$)
• Otros refinados (TM)	0	0	0	0	0	0	0	0	0	0	0	1 394	0	• Otros refinados (TM)
• Otros refinados (mil US\$)	0	0	0	0	0	0	0	0	0	0	0	13	0	• Otros refinados (mil US\$)
<b>TOTAL</b>	<b>67</b>	<b>78</b>	<b>94</b>	<b>78</b>	<b>84</b>	<b>63</b>	<b>53</b>	<b>84</b>	<b>57</b>	<b>59</b>	<b>70</b>	<b>57</b>	<b>50</b>	<b>TOTAL</b>

1/ Cifras Preliminares.

FUENTE: SUNAT

ELABORACIÓN: BCRP - Sucursal Huancayo, Departamento de Estudios Económicos.



**ANEXO 7**

**JUNÍN: INGRESOS CORRIENTES DEL GOBIERNO CENTRAL**

(Millones de nuevos soles)

	2 014												2 015	
	ENE	FEB	MAR	ABR	MAY	JUN	JUL	AGO	SET	OCT	NOV	DIC	ENE	
<b>I. INGRESOS TRIBUTARIOS</b>	<b>35</b>	<b>27</b>	<b>43</b>	<b>35</b>	<b>31</b>	<b>26</b>	<b>30</b>	<b>35</b>	<b>33</b>	<b>36</b>	<b>31</b>	<b>35</b>	<b>39</b>	<b>I. INGRESOS TRIBUTARIOS</b>
<b>1). Impuesto a la Renta</b>	<b>19</b>	<b>15</b>	<b>19</b>	<b>19</b>	<b>13</b>	<b>11</b>	<b>13</b>	<b>17</b>	<b>17</b>	<b>17</b>	<b>16</b>	<b>17</b>	<b>22</b>	<b>1). Impuesto a la Renta</b>
Personas Naturales	6	3	4	5	4	3	4	5	3	5	4	5	7	Personas Naturales
Personas Jurídicas	13	11	11	9	6	6	9	11	11	12	11	12	14	Personas Jurídicas
Regularización	0	0	4	5	3	1	1	2	2	1	1	1	1	Regularización
<b>2). Impuesto a las Importaciones</b>	<b>0</b>	<b>0</b>	<b>0</b>	<b>0</b>	<b>0</b>	<b>0</b>	<b>0</b>	<b>0</b>	<b>0</b>	<b>0</b>	<b>0</b>	<b>0</b>	<b>0</b>	<b>2). Impuesto a las Importaciones</b>
<b>3). Impuesto General a las Ventas</b>	<b>12</b>	<b>9</b>	<b>18</b>	<b>11</b>	<b>12</b>	<b>11</b>	<b>13</b>	<b>13</b>	<b>12</b>	<b>14</b>	<b>10</b>	<b>13</b>	<b>14</b>	<b>3). Impuesto General a las Ventas</b>
<b>4). Imp. Selectivo al Consumo (ISC)</b>	<b>0</b>	<b>0</b>	<b>0</b>	<b>0</b>	<b>0</b>	<b>0</b>	<b>0</b>	<b>0</b>	<b>0</b>	<b>0</b>	<b>0</b>	<b>0</b>	<b>0</b>	<b>4). Imp. Selectivo al Consumo (ISC)</b>
<b>5). Otros Ingresos Tributarios</b>	<b>3</b>	<b>3</b>	<b>6</b>	<b>5</b>	<b>6</b>	<b>4</b>	<b>4</b>	<b>4</b>	<b>5</b>	<b>5</b>	<b>5</b>	<b>5</b>	<b>3</b>	<b>5). Otros Ingresos Tributarios</b>
<b>II. INGRESOS NO TRIBUTARIOS</b>	<b>2</b>	<b>2</b>	<b>0</b>	<b>3</b>	<b>1</b>	<b>1</b>	<b>1</b>	<b>1</b>	<b>2</b>	<b>2</b>	<b>2</b>	<b>4</b>	<b>1</b>	<b>II. INGRESOS NO TRIBUTARIOS</b>
<b>TOTAL INGRESOS ( I + II )</b>	<b>37</b>	<b>28</b>	<b>43</b>	<b>38</b>	<b>32</b>	<b>26</b>	<b>32</b>	<b>35</b>	<b>36</b>	<b>38</b>	<b>34</b>	<b>39</b>	<b>40</b>	<b>TOTAL INGRESOS ( I + II )</b>

Fuente: Superintendencia Nacional de Administración Tributaria - SUNAT

Elaboración: BCRP - Sucursal Huancayo.



ANEXO 8

JUNÍN: EJECUCIÓN PRESUPUESTAL DEL GOBIERNO NACIONAL 1/

(Millones de nuevos soles)

	2 014												2 015	
	ENE	FEB	MAR	ABR	MAY	JUN	JUL	AGO	SET	OCT	NOV	DIC	ENE	
<b>GASTOS NO FINANCIEROS</b>	<b>76</b>	<b>69</b>	<b>65</b>	<b>75</b>	<b>87</b>	<b>92</b>	<b>108</b>	<b>99</b>	<b>102</b>	<b>123</b>	<b>95</b>	<b>195</b>	<b>98</b>	<b>GASTOS NO FINANCIEROS</b>
<b>a. GASTOS CORRIENTES</b>	<b>69</b>	<b>60</b>	<b>55</b>	<b>65</b>	<b>59</b>	<b>75</b>	<b>85</b>	<b>83</b>	<b>80</b>	<b>79</b>	<b>54</b>	<b>121</b>	<b>61</b>	<b>a. GASTOS CORRIENTES</b>
1. Personal y Obligaciones Sociales	19	20	22	21	22	22	26	21	21	23	21	30	33	1. Personal y Obligaciones Sociales
2. Pensiones y Otras Prest. Sociales	18	18	19	19	18	17	32	20	33	19	17	37	18	2. Pensiones y Otras Prest. Sociales
3. Bienes y Servicios	15	12	12	13	11	14	21	12	20	15	14	24	9	3. Bienes y Servicios
4. Donaciones y Transferencias 2/	0	0	0	0	0	0	4	0	0	0	0	0	0	4. Donaciones y Transferencias
5. Otros Gastos Corrientes	16	10	3	12	8	22	1	30	5	23	2	29	1	5. Otros Gastos Corrientes
<b>b. GASTOS DE CAPITAL</b>	<b>7</b>	<b>9</b>	<b>10</b>	<b>10</b>	<b>28</b>	<b>16</b>	<b>23</b>	<b>15</b>	<b>22</b>	<b>44</b>	<b>41</b>	<b>74</b>	<b>37</b>	<b>b. GASTOS DE CAPITAL</b>
1. Adquisición de Activos No Financieros	7	9	10	10	26	17	23	14	22	44	39	71	37	1. Adquisición de Activos No Financieros
2. Otros gastos de capital 3/	0	0	0	0	2	0	0	1	0	0	1	3	0	2. Otros gastos de capital

1/ Información actualizada al 31 de enero de 2015.

2/ Neto de transferencias intergubernamentales.

3/ Incluye donaciones y transferencias.

FUENTE: Ministerio de Economía y Finanzas

ELABORACIÓN: BCRP, Sucursal Huancayo. Departamento de Estudios Económicos.



**ANEXO 9**

**JUNÍN: EJECUCIÓN PRESUPUESTAL DEL GOBIERNO REGIONAL 1/**

(Millones de nuevos soles)

	2 014												2 015	
	ENE	FEB	MAR	ABR	MAY	JUN	JUL	AGO	SET	OCT	NOV	DIC	ENE	
<b>GASTOS NO FINANCIEROS</b>	<b>79</b>	<b>71</b>	<b>80</b>	<b>101</b>	<b>81</b>	<b>85</b>	<b>136</b>	<b>199</b>	<b>90</b>	<b>87</b>	<b>142</b>	<b>168</b>	<b>81</b>	<b>GASTOS NO FINANCIEROS</b>
<b>a. GASTOS CORRIENTES</b>	<b>67</b>	<b>62</b>	<b>63</b>	<b>66</b>	<b>68</b>	<b>69</b>	<b>109</b>	<b>96</b>	<b>71</b>	<b>73</b>	<b>83</b>	<b>128</b>	<b>71</b>	<b>a. GASTOS CORRIENTES</b>
1. Personal y Obligaciones Sociales	52	45	44	46	47	47	70	59	48	50	54	77	55	1. Personal y Obligaciones Sociales
2. Pensiones y Otras Prest. Sociales	12	9	9	9	10	10	15	12	9	10	9	16	13	2. Pensiones y Otras Prest. Sociales
3. Bienes y Servicios	3	7	10	11	12	12	15	13	13	13	19	26	3	3. Bienes y Servicios
4. Donaciones y Transferencias	0	0	0	0	0	0	0	0	0	0	0	0	0	4. Donaciones y Transferencias
5. Otros Gastos Corrientes	0	0	0	0	0	0	10	12	0	1	1	9	0	5. Otros Gastos Corrientes
<b>b. GASTOS DE CAPITAL</b>	<b>11</b>	<b>9</b>	<b>16</b>	<b>35</b>	<b>13</b>	<b>16</b>	<b>26</b>	<b>103</b>	<b>19</b>	<b>14</b>	<b>59</b>	<b>40</b>	<b>11</b>	<b>b. GASTOS DE CAPITAL</b>
1. Adquisición de Activos No Financieros	11	9	16	35	13	16	26	103	19	14	59	40	11	1. Adquisición de Activos No Financieros
2. Otros gastos de capital 2/	0	0	0	0	0	0	0	0	0	0	0	0	0	2. Otros gastos de capital

1/ Información actualizada al 31 de enero de 2015.

2/ Incluye donaciones y transferencias.

FUENTE: Ministerio de Economía y Finanzas

ELABORACIÓN: BCRP, Sucursal Huancayo. Departamento de Estudios Económicos.



**ANEXO 10**

**JUNÍN: EJECUCIÓN PRESUPUESTAL DE LOS GOBIERNOS LOCALES 1/**

(Millones de nuevos soles)

	2 014												2 015	
	ENE	FEB	MAR	ABR	MAY	JUN	JUL	AGO	SET	OCT	NOV	DIC	ENE	
<b>GASTOS NO FINANCIEROS</b>	<b>18</b>	<b>37</b>	<b>49</b>	<b>59</b>	<b>60</b>	<b>60</b>	<b>88</b>	<b>49</b>	<b>66</b>	<b>66</b>	<b>65</b>	<b>181</b>	<b>11</b>	<b>GASTOS NO FINANCIEROS</b>
<b>a. GASTOS CORRIENTES</b>	<b>14</b>	<b>21</b>	<b>26</b>	<b>26</b>	<b>27</b>	<b>27</b>	<b>35</b>	<b>25</b>	<b>25</b>	<b>26</b>	<b>24</b>	<b>55</b>	<b>9</b>	<b>a. GASTOS CORRIENTES</b>
1. Personal y Obligaciones Sociales	8	7	6	6	7	6	11	6	7	7	6	12	7	1. Personal y Obligaciones Sociales
2. Pensiones y Otras Prest. Sociales	1	1	2	2	2	2	3	2	2	3	3	4	1	2. Pensiones y Otras Prest. Sociales
3. Bienes y Servicios	5	12	17	16	15	16	18	15	14	14	14	33	2	3. Bienes y Servicios
4. Donaciones y Transferencias	0	1	1	1	2	1	1	1	1	1	1	5	0	4. Donaciones y Transferencias
5. Otros Gastos Corrientes	0	0	0	1	0	1	0	0	0	0	1	1	0	5. Otros Gastos Corrientes
<b>b. GASTOS DE CAPITAL</b>	<b>4</b>	<b>16</b>	<b>23</b>	<b>33</b>	<b>33</b>	<b>34</b>	<b>53</b>	<b>24</b>	<b>41</b>	<b>40</b>	<b>41</b>	<b>125</b>	<b>2</b>	<b>b. GASTOS DE CAPITAL</b>
1. Adquisición de Activos No Financieros	3	15	23	33	33	27	52	23	40	40	41	123	2	1. Adquisición de Activos No Financieros
2. Otros gastos de capital 2/	0	1	0	1	0	7	1	0	1	1	1	2	0	2. Otros gastos de capital

1/ Información actualizada al 31 de enero de 2015.

2/ Incluye donaciones y transferencias.

FUENTE: Ministerio de Economía y Finanzas

ELABORACIÓN: BCRP, Sucursal Huancayo. Departamento de Estudios Económicos



**ANEXO 11**

**JUNÍN: MOROSIDAD 1/**

(En porcentajes)

ENTIDADES FINANCIERAS	2 013	2 014												ENTIDADES FINANCIERAS
	DIC	ENE	FEB	MAR	ABR	MAY	JUN	JUL	AGO	SET	OCT	NOV	DIC	
<b>I. BANCA MÚLTIPLE</b>	<b>3,6</b>	<b>3,8</b>	<b>3,9</b>	<b>4,1</b>	<b>4,2</b>	<b>4,5</b>	<b>4,4</b>	<b>4,7</b>	<b>4,9</b>	<b>5,0</b>	<b>5,3</b>	<b>5,4</b>	<b>5,4</b>	<b>I. BANCA MÚLTIPLE</b>
<b>II. INSTITUCIONES NO BANCARIAS</b>														<b>II. INSTITUCIONES NO BANCARIAS</b>
Financieras	4,5	4,5	4,7	4,8	5,0	4,9	4,9	5,2	5,4	5,4	5,7	5,9	5,5	Financieras
Cajas Municipales	3,7	4,1	4,2	4,0	4,3	4,4	4,3	4,2	4,2	4,1	4,1	4,0	3,5	Cajas Municipales
Cajas Rurales	10,0	11,4	11,5	12,0	11,5	10,9	10,2	10,1	9,6	9,2	9,0	8,9	8,3	Cajas Rurales
EDPYMEs	4,8	5,1	5,4	5,5	5,5	5,8	5,3	5,5	5,5	5,5	5,0	4,9	4,5	EDPYMEs
<b>III. ENTIDADES ESTATALES</b>														<b>III. ENTIDADES ESTATALES</b>
Banco de la Nación 2/	1,1	1,1	1,1	1,0	1,0	1,0	1,0	1,0	1,0	1,1	1,0	1,0	1,0	Banco de la Nación 2/
Agrobanco 3/	1,5	1,4	1,5	1,6	1,7	1,5	1,4	1,3	1,2	1,4	1,8	1,8	1,3	Agrobanco 3/
<b>TOTAL</b>	<b>3,6</b>	<b>3,8</b>	<b>3,9</b>	<b>4,0</b>	<b>4,2</b>	<b>4,3</b>	<b>4,2</b>	<b>4,4</b>	<b>4,5</b>	<b>4,6</b>	<b>4,7</b>	<b>4,8</b>	<b>4,6</b>	<b>TOTAL</b>

1/ Cifras preliminares.

2/ Sólo considera los créditos de consumo e hipotecario.

3/ No considera los créditos a las demás empresas del sector.

FUENTE: Superintendencia de Banca, Seguros y AFP

ELABORACIÓN: BCRP, Sucursal Huancayo. Departamento de Estudios Económicos