

BANCO CENTRAL DE RESERVA DEL PERÚ
SUCURSAL HUANCAYO



**ICA: Síntesis de Actividad Económica
Noviembre 2015¹**

Departamento de Estudios Económicos

El Banco Central de Reserva del Perú (BCRP) ha considerado presentar un conjunto de indicadores sectoriales de actividad económica con la finalidad de poder realizar el seguimiento del desempeño de la economía departamental. Para el sector real, se ha utilizado el Valor Bruto de Producción a precios del año 2007 para los sectores disponibles. Cabe señalar que a partir de noviembre 2015, el Instituto Nacional de Estadística (INEI) ha realizado el cambio de año base (de 1994 a 2007) para la construcción del Producto Bruto Interno (PBI) nacional, estando en elaboración la desagregación departamental. En la medida que se publique referida información, el BCRP volvería a elaborar para cada departamento un indicador agregado de actividad económica.

¹ En el presente informe participaron Francisco Callupe Casaño y Sergio Carrasco Mamani.

ÍNDICE

	<i>Página</i>
RESUMEN EJECUTIVO.....	3
I. ACTIVIDAD PRODUCTIVA.....	5
1. Actividad primaria.....	5
1.1 Sector agropecuario.....	5
1.2 Sector pesca.....	7
1.3 Sector minería.....	8
2. Otros indicadores sectoriales.....	9
2.1 Sub sector manufactura primaria.....	9
2.2 Arribos a los establecimientos de hospedaje.....	10
II. SECTOR EXTERNO.....	10
1. Exportaciones.....	10
III. CRÉDITO Y DEPÓSITOS.....	12
1. Créditos.....	12
2. Depósitos.....	14
IV. GASTO PÚBLICO NO FINANCIERO (Ejecución presupuesta).....	15
1. Gasto corriente no financiero.....	15
2. Inversión pública.....	16
VI. ANEXOS.....	18



RESUMEN EJECUTIVO

Principales hechos de importancia

- En cuanto a la actividad primaria, en el penúltimo mes del año se observó resultados mixtos. Así los sectores agropecuario y pesca crecieron en 10,7 y 501,3 por ciento, respectivamente; mientras que la minería cayó en 10,6 por ciento. De otro lado, en el periodo acumulado de enero a noviembre, todos los sectores mencionados registraron comportamientos positivos con un avance de 1,2; 70,8 y 2,6 por ciento, respectivamente.
- En cuanto a los otros indicadores de actividad económica en la región, destacó el crecimiento de la producción industrial primaria (4,4 por ciento) y del crédito directo total (3,5 por ciento). Contrariamente, mostraron resultados negativos los arribos a los establecimientos de hospedaje (-17,0 por ciento) y la inversión pública (-17,3 por ciento)

Actividad primaria

- El **sector agropecuario** creció 10,7 por ciento interanual en noviembre, debido a la mayor producción agrícola (12,3 por ciento) y pecuaria (6,9 por ciento). En el primer caso, por el incremento de la producción de uva (3,5 por ciento), cebolla cabeza amarilla (12,2 por ciento) y tomate (264,1 por ciento); mientras que en el segundo grupo el incremento se sustentó en el aumento en huevo (11,4 por ciento) y carne de ave (2,1 por ciento).
- La **actividad pesquera** creció 501,3 por ciento interanual, por la mayor pesca para consumo humano directo e indirecto, contribuyendo en este último caso el levantamiento de la veda para la captura de anchoveta.
- La **actividad minera** disminuyó 10,6 por ciento interanual, por la menor extracción de metales básicos como hierro (-13,0 por ciento), zinc (-18,6 por ciento) y cobre (-2,7 por ciento).

Otros indicadores de actividad económica

- La **actividad manufacturera primaria** creció 4,4 por ciento, con relación a noviembre de 2014, debido a la mayor producción de productos pesqueros como harina y aceite de pescado.
- Los **arribos a los establecimientos de hospedaje** disminuyeron en 17,0 por ciento interanual, por la menor afluencia de turistas nacionales (-21,5 por ciento).
- El **crédito directo total** en la región (S/ 3 865 millones) creció 3,5 por ciento con relación a noviembre de 2014. Los **créditos de consumo e hipotecario** registraron crecimientos de 12,4 y 9,0 por ciento respectivamente.
- Por su parte, la **inversión pública** (S/ 48,6 millones) disminuyó 17,3 por ciento, ante la contracción en la ejecución del Gobierno Regional como de los municipios. En cuanto a los proyectos de inversión pública con mayor desembolso en el mes, destacaron, Instalación de la defensa ribereña en la margen izquierda y derecha del río Ingenio, distrito de El Ingenio, provincia de Nasca (S/ 4,3 millones); Mejoramiento del servicio de protección contra inundaciones del área urbana del margen derecho del río Ica (S/ 3,7 millones); Ampliación y mejoramiento del sistema de abastecimiento de agua potable de la ciudad de Ica (S/ 2,4 millones); Mejoramiento del servicio académico y administrativo de la facultad de Ingeniería Química de la Universidad Nacional San Luis Gonzaga de Ica (S/ 1,4 millones); e Irrigación Liscay - San Juan de Yanac (S/ 1,2 millones).

CUADRO N° 1
OTROS INDICADORES DE ACTIVIDAD ECONÓMICA
 (Variación % respecto a similar mes del año anterior)

	Jun. 15	Jul. 15	Ago. 15	Set.15	Oct. 15	Nov. 15
Producción industrial primaria 1/	↓ -12,7	↓ -21,5	↓ -23,6	↓ -24,1	↓ -10,2	↑ 4,4
Arribos a los establec. de hospedaje	↓ -6,1	↑ 4,5	↓ -0,8	↓ -3,7	↓ -1,9	↓ -17,0
Crédito total 2/	↑ 2,2	↑ 2,2	↑ 2,9	↑ 2,2	↑ 3,0	↑ 3,5
Crédito de consumo 2/	↑ 12,3	↑ 11,2	↑ 11,4	↑ 11,9	↑ 12,3	↑ 12,5
Crédito hipotecario 2/	↑ 5,3	↑ 5,1	↑ 8,6	↑ 9,6	↑ 9,3	↑ 9,0
Inversión pública 2/	↓ -25,3	↓ -24,1	↓ -67,3	↓ -35,8	↑ 4,2	↓ -17,3

1/ En términos reales.

2/ En términos nominales.

Fuentes: BCRP - Sucursal Huancayo, MINEM, PRODUCE, MINCETUR, SBS y MEF.

,

I. ACTIVIDAD PRODUCTIVA

1. Actividad primaria

1.1 Sector agropecuario

- La actividad agropecuaria creció 10,7 por ciento en el penúltimo mes del año, por la mayor producción agrícola (12,3 por ciento) y pecuaria (6,9 por ciento). Del mismo modo, en el periodo enero – noviembre, el sector mostró un crecimiento de 1,2 por ciento, sustentado en el avance del sub sector pecuario (4,5 por ciento).

CUADRO N° 2
SECTOR AGROPECUARIO 1/
(Toneladas)

Subsectores	Estructura Porcentual 2013 2/	Noviembre			Enero - Noviembre				
		2014	2015	Var.%	Contribución al crecimiento 3/	2014	2015	Var.%	Contribución al crecimiento 3/
PRODUCCIÓN AGRÍCOLA	71,3			12,3	8,7			-0,5	-0,3
Orientado al mercado externo									
y agroindustria 2/	61,2			13,3	8,7			-1,2	-0,7
Espárrago	21,4	17 975	17 816	-0,9	-0,2	131 267	132 497	0,9	0,2
Uva	10,4	30 792	31 858	3,5	0,7	152 056	169 148	11,2	1,1
Algodón 1/	8,1	178	13	-92,6	-0,2	60 544	44 550	-26,4	-1,9
Tomate	4,0	8 093	29 468	264,1	6,7	102 161	92 347	-9,6	-0,3
Alcachofa	3,6	7 231	6 721	-7,1	-0,3	18 972	23 981	26,4	0,3
Maíz amarillo duro	3,5	5 731	10 783	88,2	1,5	120 527	172 434	43,1	1,6
Cebolla cabeza amarilla	3,2	48 320	54 215	12,2	1,4	136 337	114 528	-16,0	-0,6
Páprika	3,1	353	67	-81,0	-0,8	9 753	2 573	-73,6	-2,1
Mandarina	2,0	0	0	-	0,0	74 192	81 487	9,8	0,2
Palto	2,0	0	0	-	0,0	45 047	55 269	22,7	0,6
Pallar grano seco	1,4	1 510	1 361	-9,9	-0,2	7 214	5 667	-21,4	-0,2
Tangelo	0,8	0	0	-	0,0	37 581	41 962	11,7	0,1
Pecano	0,6	0	0	-	0,0	1 958	2 063	5,4	0,0
Orientado al mercado interno 2/	10,1			-0,1	0,0			3,4	0,4
Papa	1,9	804	2 210	174,7	0,3	109 706	94 256	-14,1	-0,3
Zapallo	1,0	2 394	1 852	-22,7	-0,1	48 930	59 507	21,6	0,2
Alfalfa	0,9	13 625	16 334	19,9	0,1	147 175	153 555	4,3	0,0
Maíz choclo	0,6	1 789	318	-82,2	-0,4	17 217	15 739	-8,6	0,0
Camote	0,4	1 715	1 144	-33,3	-0,1	18 946	24 184	27,6	0,1
PRODUCCIÓN PECUARIA	28,7			6,9	2,0			4,5	1,5
Huevo	15,3	10 901	12 139	11,4	1,7	116 737	128 160	9,8	1,7
Carne de ave 4/	10,8	5 553	5 673	2,1	0,2	62 520	61 556	-1,5	-0,2
SECTOR AGROPECUARIO 1/	100,0			10,7	10,7			1,2	1,2

1/ Cifras preliminares.

2/ A precios de 2007

3/ En base a la estructura de similar periodo de 2014.

4/ Peso neto.

Fuente: Ministerio de Agricultura y Riego.

Elaboración: BCRP, Sucursal Huancayo. Departamento de Estudios Económicos.

- El crecimiento del subsector agrícola en noviembre (12,3 por ciento), obedeció a la mayor producción orientada al mercado externo (13,3 por ciento) puesto que disminuyó lo orientado al mercado interno (-0,1 por ciento). En el primer grupo, se expandió la producción de uva (3,5 por ciento), tomate (264,1 por ciento) y maíz amarillo duro (88,2 por ciento), siendo en uva sustentado por las mayores áreas cosechadas; en tomate debido al desfase en la programación de siembras para exportación; y en maíz amarillo duro por el reemplazo de algunos cultivos, principalmente del algodón. De otro lado, en cuanto al segundo grupo se registró disminución en maíz choclo (-82,2 por ciento); camote (-33,3 por ciento) y zapallo (-22,7 por ciento) por los

menores rendimientos ante la variabilidad en la temperatura del ambiente. De otro lado, en lo que va del año la disminución de 0,5 por ciento del sub sector, se justificó por la menor producción de algodón (-26,4 por ciento) y cebolla cabeza amarilla (-16,0 por ciento) por menores áreas sembradas ante la disminución de los precios en chacra y precios de exportación, respectivamente. De forma contraria destacó el incremento en maíz amarillo duro (43,1 por ciento) como alternativa al cultivo algodonnero; mandarina (9,8 por ciento) y palta (22,7 por ciento) por las mayores siembras que se efectuaron en las últimas 5 campañas agrícolas con la finalidad de atender al mercado de Estados Unidos de América, Europa y Asia.

- Respecto al sub sector pecuario, el incremento de 6,9 por ciento en el mes, obedeció a la mayor producción de huevo (11,4 por ciento) y carne de ave (2,1 por ciento). De otro lado, en el periodo de enero a noviembre, si bien aumentó la producción de huevo (9,8 por ciento), la menor producción de carne de ave (-1,5 por ciento) la contrarrestó parcialmente y determinó una expansión del sub sector de 4,5 por ciento. Cabe destacar que, en cuanto a la participación en el VBP del sub sector, lideraron la producción de carne de ave (37,9 por ciento) y huevos (53,1 por ciento), por la actividad avícola intensiva de las granjas asentadas principalmente en la provincia de Chincha.
- En cuanto a las siembras, en lo que va de la campaña 2015 – 2016, se instaló 19,8 mil hectáreas, nivel menor en 19,3 por ciento respecto a la campaña anterior. Del total el 91,8 por ciento correspondió a cultivos transitorios y el resto a permanentes. En cuanto a los transitorios, la disminución de 20,8 por ciento, se debió a menores siembras en algodón (-34,5 por ciento), quinua (-99,0 por ciento) y tomate (-39,5 por ciento).

**CUADRO N° 3
SUPERFICIE SEMBRADA 1/
(Hectáreas)**

	Campaña agrícola 2/		Variación	
	2014/2015	2015/2016	Absoluta	Porcentual
CULTIVOS TRANSITORIOS	22 979	18 198	-4 782	-20,8
Alcachofa	22	0	-22	-100,0
Algodón 3/	14 778	9 684	-5 094	-34,5
Camote	462	473	11	2,4
Cebolla 4/	245	306	61	24,9
Maíz amarillo duro	5 684	6 290	605	10,7
Pallar grano seco	59	160	101	170,3
Papa	62	32	-30	-48,4
Páprika	116	126	10	8,6
Quinua	307	3	-304	-99,0
Tomate	449	272	-177	-39,5
Zapallo	364	241	-122	-33,7
Otros	432	612	180	41,6
CULTIVOS PERMANENTES	1 599	1 636	37	2,3
Espárrago	263	77	-187	-70,9
Granada	141	99	-42	-29,8
Mandarina	9	151	142	1576,7
Palta	17	206	189	1108,8
Uva	195	154	-41	-21,0
Otros	975	950	-24	-2,5
Total	24 578	19 834	-4745	-19,3

1/ Cifras preliminares.

2/ Corresponde al periodo de agosto a noviembre.

3/ Incluye las variedades tanguis, hazera y pima.

4/ Incluye las variedades roja, amarilla y china.

Fuente: Dirección Regional de Agricultura de Ica.

Elaboración: BCRP, Sucursal Huancayo. Departamento de Estudios Económicos.



1.2 Sector pesca

- La actividad pesquera creció 501,3 por ciento en noviembre respecto a similar mes de 2014, sustentado en el incremento de la pesca para consumo directo (50,8 por ciento) por mayor pesca para fresco (90,6 por ciento), curado (132,8 por ciento) y congelado (124,4 por ciento). Adicionalmente, aumentó la captura de anchoveta para consumo indirecto, debido al levantamiento de la veda.
- De otro lado, en el periodo de enero a noviembre, el sector acumuló un incremento de 70,8 por ciento, ante el mayor desembarque de especies de consumo humano directo para fresco (66,5 por ciento). Respecto a consumo humano indirecto (80,8 por ciento), su crecimiento se justificó por la captura de anchoveta entre abril y junio así como la de otras especies en lo que va del año.

CUADRO N° 4
SECTOR PESCA 1/
(En toneladas)

Destino	Noviembre			Enero - Noviembre		
	2014	2015	Var. %2/	2014	2015	Var. %2/
Consumo Humano Directo			50,8			54,9
Fresco	751	1 431	90,6	14 330	23 862	66,5
Enlatado	191	167	- 12,2	4 674	1 631	- 65,1
Curado	454	1 057	132,8	11 808	9 889	- 16,3
Congelado	236	530	124,4	6 800	3 790	- 44,3
Consumo Humano Indirecto			23 580,3			80,8
Anchoveta	0	135 444	-	469 458	859 540	83,1
Otras especies	588	459	- 21,9	16 246	18 231	12,2
SECTOR PESCA 2/			501,3			70,8

1/ Cifras preliminares.

2/ A precios de 2007.

Fuente: Ministerio de la Producción y Dirección Regional de Producción de Ica.

Elaboración: BCRP, Sucursal Huancayo. Departamento de Estudios Económicos.

- El precio promedio de la harina de pescado en noviembre fue de US\$ 1 731 por tonelada, nivel mayor en 8,4 por ciento respecto al mes previo, pero menor en 17,4 por ciento con relación a similar mes de 2014.

GRÁFICO N° 1
COTIZACIÓN INTERNACIONAL DE LA HARINA DE PESCADO
(Hamburgo – US\$/Tm)

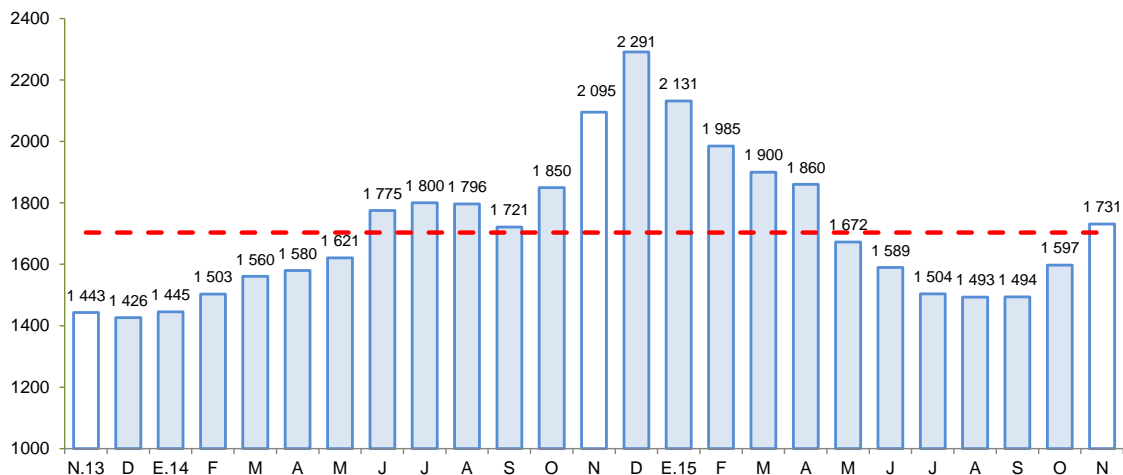

Fuente: Bloomberg.

Elaboración: BCRP, Sucursal Huancayo, Departamento de Estudios Económicos.

1.3 Sector minería

- La producción minera disminuyó 10,6 por ciento en noviembre, debido a la menor producción de hierro (-13,0 por ciento), zinc (-18,6 por ciento) y cobre (-2,7 por ciento), lo que contrarrestó el incremento en plomo (2,7 por ciento), plata (46,6 por ciento) y oro (46,1 por ciento).
- Respecto al acumulado, la expansión de 2,6 por ciento, se sustentó en el incremento de zinc (7,4 por ciento) y plomo (8,7 por ciento), principalmente.
- En términos de participación en el Valor Bruto de Producción (VBP) minero, en el 2015, destacó hierro con 38,4 por ciento, seguido de zinc y cobre con 34,7 y 19,4 por ciento, respectivamente.

CUADRO N° 5
SECTOR MINERÍA 1/
(Variación % real respecto a similar periodo del año anterior)

Mineral	Estructura Porcentual 2013 2/	Noviembre				Enero - Noviembre			
		2014	2015	Var.%	Contribución 3/	2014	2015	Var.%	Contribución 3/
Hierro (TMF)	38,5	481 532	418 793	- 13,0	-4,2	6 999 359	6 843 225	-2,2	-0,9
Zinc (TMF)	34,0	16 148	13 147	- 18,6	-7,4	158 009	169 743	7,4	2,5
Cobre (TMF)	20,5	3 505	3 409	- 2,7	-0,6	37 889	37 365	-1,4	-0,3
Plata (Onzas troy)	3,9	227 339	333 201	46,6	1,4	2 905 596	3 732 155	28,4	1,0
Plomo (TMF)	2,6	1 262	1 297	2,7	0,1	15 106	16 424	8,7	0,2
Oro (Onzas troy)	0,4	376	549	46,1	0,1	7 339	8 938	21,8	0,1
SECTOR MINERÍA 2/	100,0			-10,6	-10,6			2,6	2,6

1/ Cifras preliminares.

2/ A precios de 2007.

3/ En base a la estructura porcentual de similar periodo de 2014.

Fuente: Ministerio de Energía y Minas.

Elaboración: BCRP, Sucursal Huancayo. Departamento de Estudios Económicos.

GRÁFICO N° 2
CRECIMIENTO DE LA PRODUCCIÓN MINERA
(Variación % real respecto a similar mes del año anterior)

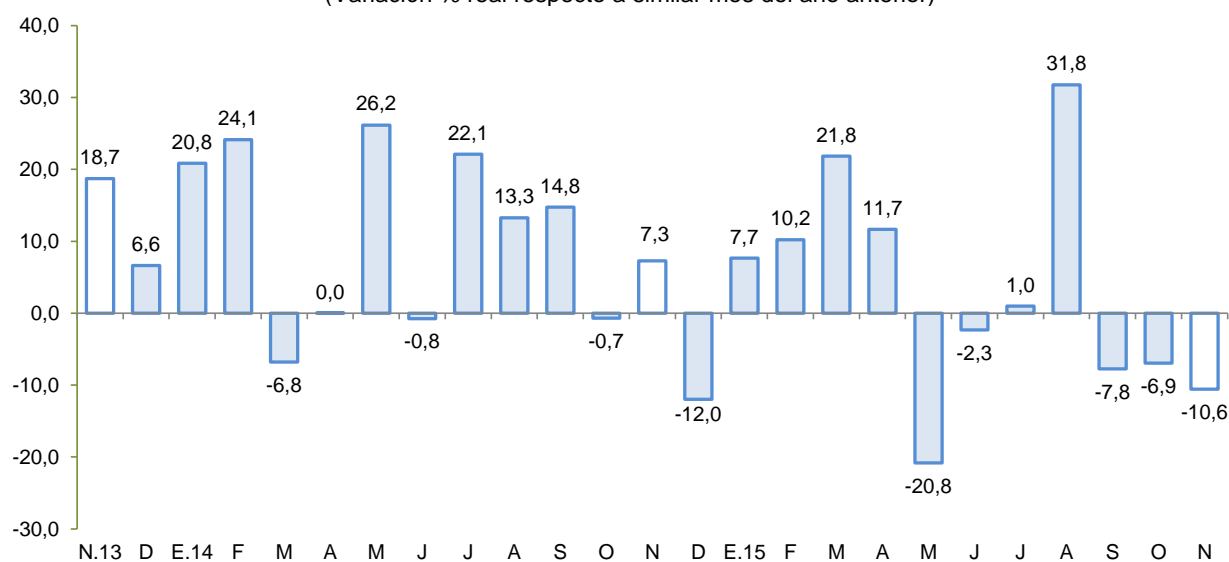

Fuente: MINEM.

Elaboración: BCRP, Sucursal Huancayo, Departamento de Estudios Económicos.

2. Otros indicadores sectoriales

2.1 Sub sector manufactura primaria

- El procesamiento primario de recursos, creció 4,4 por ciento, por la mayor producción de productos pesqueros como harina y aceite de pescado.
- Entre enero y noviembre, el sub sector declinó en 11,6 por ciento, por la menor producción de estaño refinado (-18,4 por ciento) e hidrocarburos líquidos (-14,8 por ciento), puesto que se recuperó el procesamiento de productos pesqueros (78,9 por ciento), como harina y aceite de pescado, ante la mayor pesca de anchoveta en lo que va del año.

CUADRO N° 6
SUB SECTOR MANUFACTURA PRIMARIA 1/
(Variación % real respecto a similar periodo del año anterior)

Ramas de Actividad	Estructura porcentual 2013 2/	Noviembre		Enero - Noviembre	
		Var. %	Contribución 3/	Var. %	Contribución 3/
Refinación de Metales	8,7	8,5	0,7	-18,4	-1,7
Estaño refinado	8,7	8,5	0,7	-18,4	-1,7
Hidrocarburos líquidos	87,5	-9,0	-8,2	-14,8	-12,9
Glp	40,1	-9,4	-4,0	-11,0	-4,4
Gasolina	38,2	-6,1	-2,4	-16,8	-6,3
Diesel y fuel oil	9,1	-18,6	-1,9	-23,2	-2,3
Productos pesqueros	3,8	-	0,0	78,9	2,9
Harina de pescado	3,4	-	0,0	84,6	2,9
Aceite de pescado	0,4	-	0,0	26,8	0,1
Manufactura Primaria	100,0	4,4	-7,5	-11,6	-11,6

1/ Cifras preliminares.

2/ A precios de 1994.

3/ En puntos porcentuales

Fuente: Ministerio de Energía y Minas, y Ministerio de la Producción.

Elaboración: BCRP, Sucursal Huancayo. Departamento de Estudios Económicos.

GRÁFICO N° 3
EVOLUCIÓN DE LA PRODUCCIÓN MANUFACTURERA PRIMARIA
(Variación % real respecto a similar mes del año anterior)

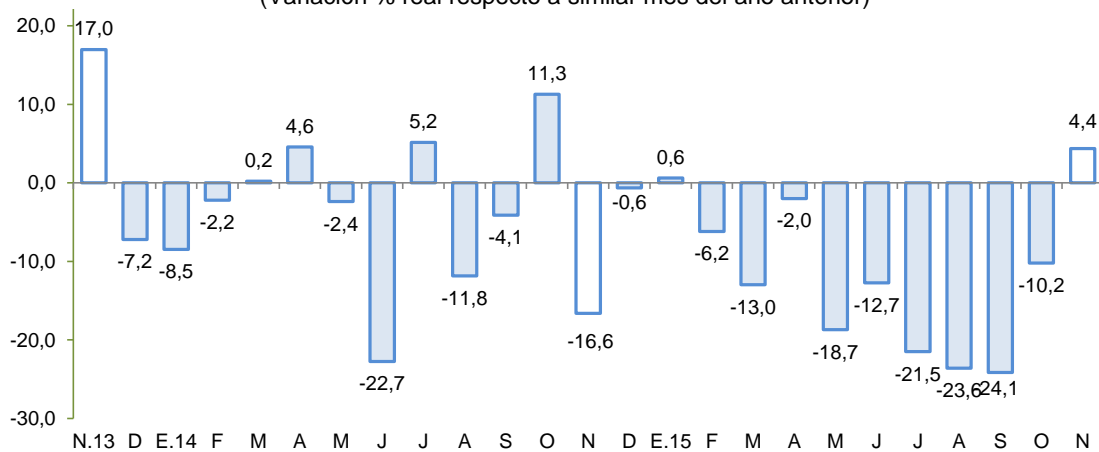

Fuente: MINEM y PRODUCE.

Elaboración: BCRP, Sucursal Huancayo, Departamento de Estudios Económicos.

2.2 Arribos a los establecimientos de hospedaje

- El número de arribos a los establecimientos de hospedaje (100,2 mil) en la región, cayó en 17,0 por ciento interanual en noviembre por la menor afluencia de visitantes nacionales (-21,5 por ciento) aunque aumentó el de extranjeros (13,7 por ciento).
- De otro lado, entre enero y noviembre, los arribos disminuyeron en 1,4 por ciento, por menores visitas de turistas nacionales (-2,5 por ciento). Cabe mencionar que, cerca de la mitad de visitas nacionales se concentraron en la provincia de Ica, mientras que casi la totalidad de las visitas de extranjeros se dio en las provincias de Ica, Nasca y Pisco.

GRÁFICO N° 4
CRECIMIENTO DE ARRIBOS A ESTABLECIMIENTOS DE HOSPEDAJE
(Variación %)

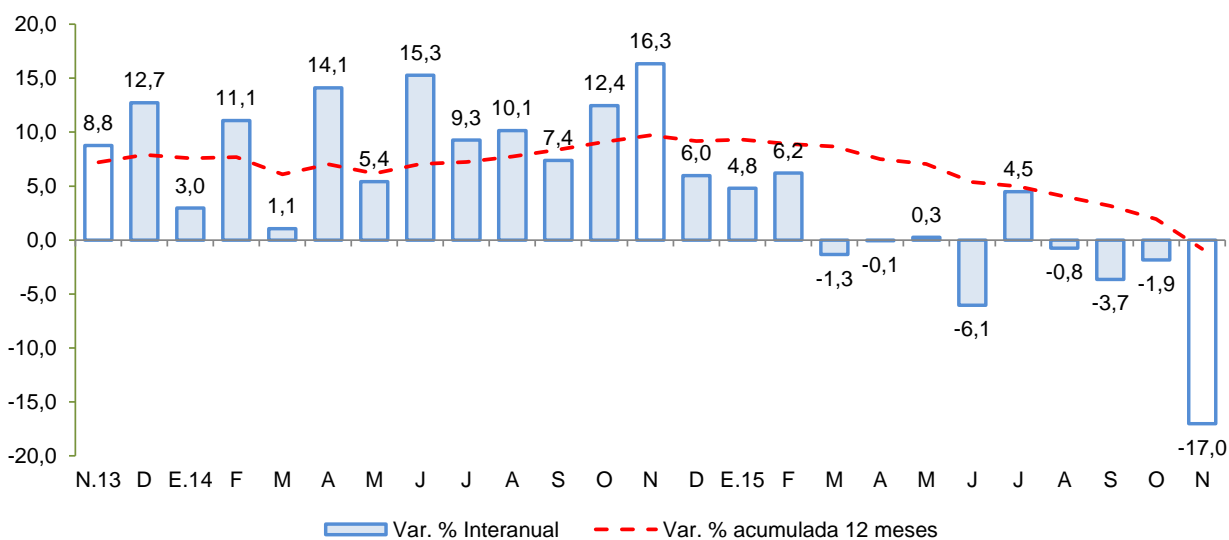

Fuente: Encuesta Mensual a Establecimientos de Hospedaje Temporal - MINCETUR

II. SECTOR EXTERNO

1. Exportaciones

- En noviembre, el valor de las exportaciones totalizó US\$ 235,5 millones, nivel menor en 25,8 por ciento respecto a igual mes del año pasado, ante la disminución de las exportaciones tradicionales (-36,3 por ciento) y no tradicionales (-0,9 por ciento).
- En cuanto a las **exportaciones tradicionales**, la contracción obedeció a las menores ventas de petróleo crudo y sus derivados (-52,5 por ciento) como de productos mineros (-14,9 por ciento) y pesqueros (-27,0 por ciento). Al respecto, las menores ventas de productos derivados de petróleo, se sustentaron en las nulas exportaciones a Colombia; mientras que en los mineros la disminución se explicó por los menores volúmenes y precios de exportación de cobre (-35,2 y -33,6 por ciento, respectivamente) y por menores precios de hierro (-1,9 y -32,2 por ciento, respectivamente).
- Respecto a los **no tradicionales**, la disminución de 0,9 por ciento se sustentó en las menores ventas de maderas y papeles (-49,6 por ciento), como testliner de fibras recicladas (-53,5 por ciento) ante menores envíos a Venezuela; productos mineros no metálicos (-52,1 por ciento), como cloruro de sodio (-66,1 por ciento) por menores ventas a Estados Unidos de América, y sidero-metalúrgicos (-10,0 por ciento) por nulas exportaciones de productos laminados de hierro

a España. De forma contraria, aumentaron las ventas de productos agropecuarios (1,0 por ciento) como espárragos frescos (1,2 por ciento), cebollas frescas (8,4 por ciento), semillas de hortalizas (30,9 por ciento) y pasta de tomate (5,4 por ciento); además de productos textiles (10,9 por ciento) por mayores envíos de suéteres, pullovers y cardigans a Estados Unidos de América. Es de precisar que, el 73 por ciento de la exportación no tradicional en el mes se orientó a Estados Unidos de América, Reino Unido y Países Bajos.

CUADRO Nº 7
EXPORTACIONES POR GRUPO DE PRODUCTOS 1/
(Valor FOB en millones de US\$)

TIPO	Estructura % 2014	Noviembre			Enero - Noviembre		
		2014	2015	Var.%	2014	2015	Var. %
PRODUCTOS TRADICIONALES	73,9	223,7	142,6	-36,3	3 031,8	1 724,2	-43,1
Pesqueros	3,3	19,3	14,1	-27,0	121,9	199,7	63,8
Agrícolas	0,0	0,3	0,3	-7,0	1,3	2,9	126,6
Mineros	33,3	83,2	70,8	-14,9	1 366,1	867,7	-36,5
Petróleo crudo y derivados	37,2	120,9	57,5	-52,5	1 542,5	653,8	-57,6
PRODUCTOS NO TRADICIONALES	26,1	93,7	92,9	-0,9	996,4	977,8	-1,9
Agropecuarios	20,4	77,2	77,9	1,0	764,5	784,8	2,6
Maderas y papeles	0,4	2,1	1,1	-49,6	16,1	12,7	-21,5
Metal - mecánico	0,1	0,3	0,0	-97,8	4,7	0,3	-93,4
Minería no metálica	0,3	1,6	0,8	-52,1	12,4	9,0	-26,9
Pesqueros	1,5	5,2	5,2	-0,6	58,9	62,4	6,0
Químicos	0,0	0,1	0,0	-35,3	1,4	0,9	-37,1
Sidero - metalúrgico y joyería	0,8	0,5	0,4	-10,0	32,3	18,1	-44,1
Textiles	2,6	6,7	7,5	10,9	105,6	89,2	-15,5
Otros	0,0	0,0	0,0	-	0,4	0,4	-
OTROS 2/	0,0	0,0	0,0	-	0,3	0,0	-100,0
TOTAL EXPORTACIONES	100,0	317,4	235,5	-25,8	4 028,5	2 702,0	-32,9

1/ Cifras preliminares.

2/ Varios incluido joyería.

Fuente: SUNAT.

Elaboración: BCRP, Sucursal Huancayo. Departamento de Estudios Económicos.

- En el periodo enero – noviembre, las ventas acumularon US\$ 2 702,0 millones, inferior en 32,9 por ciento con relación al 2014, por menores ventas de **productos tradicionales** (-43,1 por ciento) y **no tradicionales** (-1,9 por ciento). En el primer caso, se sustentó en la disminución de productos mineros (-36,5 por ciento), por los menores precios promedios de exportación de hierro y cobre (-48,1 y -25,9 por ciento, respectivamente), añadiéndose en este último caso la disminución en los volúmenes exportados (-31,2 por ciento) a países como España y Taiwán. Con relación a los no tradicionales, disminuyeron las de productos textiles (-15,5 por ciento), resaltando las menores ventas a los Estados Unidos de América (-21,8 por ciento) a donde se exportó el 73,7 por ciento del valor acumulado. Es de mencionar que, dicho país registró menores compras en camisas y blusas de algodón (-48,2 por ciento) y T-shirts (-15,4 por ciento).
- En cuanto a su composición, los **productos tradicionales** tuvieron una participación del 63,8 por ciento, nivel menor en 11,4 puntos porcentuales a lo registrado en el periodo enero - noviembre del año pasado, ante el avance de las exportaciones de **productos no tradicionales**. Por principales destinos, resaltaron en participación China (25,3 por ciento), Estados Unidos de América (24,6 por ciento), Países Bajos (6,9 por ciento) y Colombia (6,7 por ciento). Por productos, destacó los envíos de derivados de petróleo (24,2 por ciento), hierro (12,0 por ciento), estaño (11,2 por ciento), uva fresca de mesa (8,6 por ciento), y espárragos frescos (7,2 por ciento).

III. CRÉDITO Y DEPÓSITOS²

1. Créditos

- Los créditos en Ica sumaron S/ 3 865 millones, siendo mayor en 1,1 por ciento respecto al mes anterior, y en 3,5 por ciento con relación a noviembre de 2014. En el primer caso se explicó por mayores colocaciones de la Banca Múltiple (0,8 por ciento) a empresas del sector comercio y servicios, además de colocaciones para capital de trabajo a empresas de agroexportación para la cosecha de uva y espárrago. Adicionalmente se expandieron los saldos de las Cajas Municipales (2,5 por ciento) para el financiamiento por campaña pre-navideña a micro y pequeñas empresas. Respecto al crecimiento interanual, el incremento en Agrobanco (20,6 por ciento) se sustentó en el financiamiento para la instalación de cultivos de maíz amarillo duro, palta y uva; implementación de riego tecnificado, y compra de maquinaria agrícola. A lo anterior contribuyó la Banca Múltiple (10,8 por ciento) con préstamos a empresas del sector agroexportador, industrial y pesquero, además de los préstamos de consumo por modalidad de convenio del Banco de la Nación (4,1 por ciento).
- Por tipo de moneda, los créditos en moneda nacional crecieron en 2,2 por ciento respecto al mes previo, y en 8,5 por ciento con relación a noviembre de 2014; registrándose una participación de 71,1 por ciento en los saldos de noviembre. Diferente comportamiento mostraron las colocaciones en moneda extranjera, puesto que cayeron 7,1 por ciento con relación a noviembre del año pasado. Es de mencionar que, los créditos en moneda extranjera sumaron US\$ 375 millones.

CUADRO N° 8
ICA: CRÉDITO DIRECTO
(Saldos en millones de soles)

	Saldos en millones de nuevos soles		Tasa de crecimiento (%)	
	Oct-15	Nov-15	Mes	12 Meses
Banco de la Nación	116	115	-0,4	4,1
Agrobanco	282	286	1,5	20,6
Banca Múltiple	2 750	2 772	0,8	10,8
Instituciones No Bancarias	675	692	2,4	-21,9
Financieras	185	189	2,5	-13,3
Cajas Municipales	480	492	2,5	10,6
Cajas Rurales	0	0	-	-100,0
Edpymes	11	11	-0,7	46,1
Arrendamiento Financiero	0	0	-	-
TOTAL	3 823	3 865	1,1	3,5
Empresas	2 192	2 215	1,0	-1,7
Personas	1 631	1 651	1,2	11,3
Consumo	1 139	1 154	1,3	12,4
Hipotecario	492	497	0,9	9,0
MN	2 690	2 749	2,2	8,5
ME	1 132	1 117	-1,4	-7,1
ME (Mill. US\$)	380	375	-1,4	-7,1

Fuente: SBS y AFP.

Elaboración: BCRP, Sucursal Huancayo. Departamento de Estudios Económicos.

- Por tipo de crédito, respecto al mes previo, el incremento se registró en los orientados a personas (1,2 por ciento) como a empresas (1,0 por ciento). En términos interanuales, se

² Se presentan los saldos de los créditos y depósitos al cierre de operaciones de noviembre de 2015. Cabe destacar que los saldos de las cuentas expresadas en moneda extranjera se valúan al tipo de cambio constante de diciembre de 2014 (S/ 2,98 por dólar), a fin de aislar el efecto de la valuación cambiaria sobre los saldos en dicha moneda.

observó mayores colocaciones a personas (11,3 por ciento) a diferencia de la contracción a empresas (-1,7 por ciento). En el primer caso, destacó el financiamiento de viviendas en las provincias de Chincha e Ica principalmente, orientados a los sectores económicos C y D.

- De otro lado, vale mencionar que, el crecimiento de los créditos se atenuaron desde junio pasado, en que la SBS intervino la CRAC Luren.

GRÁFICO Nº 5
ICA: CRECIMIENTO DEL CREDITO DIRECTO
(Variación % respecto a similar mes del año anterior)

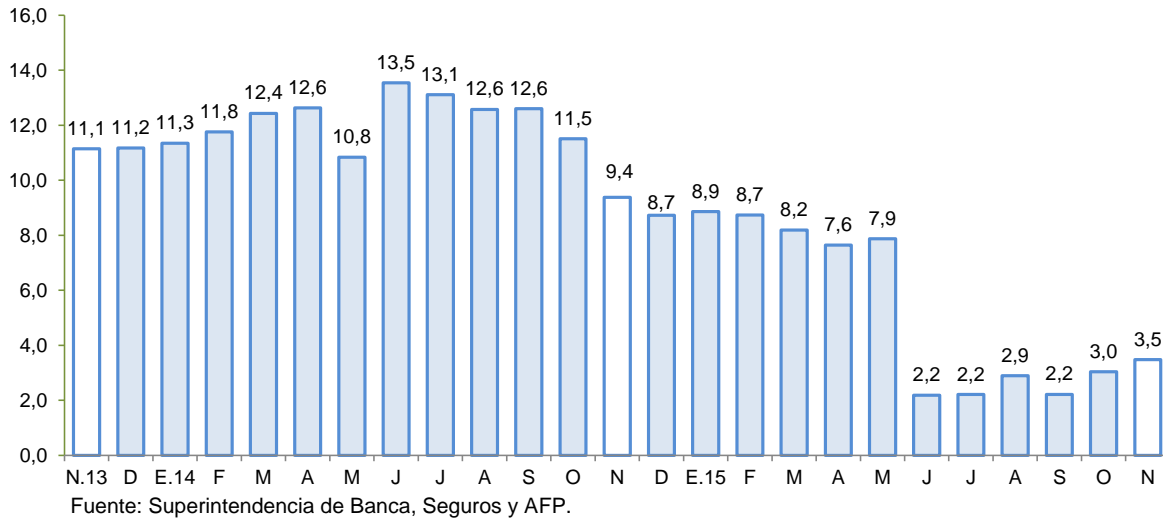

- El **ratio de dolarización** en los créditos alcanzó 28,9 por ciento al término de noviembre, nivel menor en 3,3 de punto porcentual respecto a similar mes de 2014.

GRÁFICO Nº 6
ICA: TASA DE MOROSIDAD 1/ 2/
(En porcentaje)

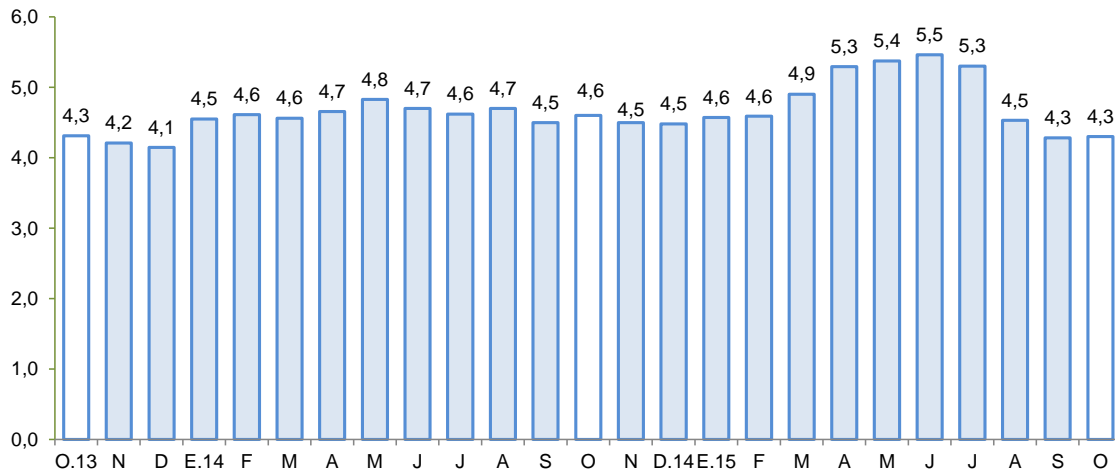

1/ Preliminar.

2/ Morosidad = (créditos vencidos + créditos en cobranza judicial) / colocaciones brutas.

Fuente: Superintendencia de Banca, Seguros y AFP.

- Respecto a la morosidad, al término de octubre alcanzó 4,3 por ciento, nivel menor en 0,3 de punto porcentual en comparación a similar mes del año pasado. Los mayores ratios se



registraron en las Edpymes (9,5 por ciento), principalmente en créditos de consumo y a la micro y pequeña empresa.

2. Depósitos

- Los depósitos, sumaron S/ 2 485 millones al término de noviembre y mostraron una disminución de 0,1 por ciento respecto de octubre pasado, pero un crecimiento de 2,7 por ciento con relación a similar mes del año pasado. En el primer caso, por menores saldos del Banco de la Nación (-2,9 por ciento) debido al retiro por parte de clientes institucionales del sector público (Gobierno Regional y municipios) con la finalidad de efectuar el pago con proveedores del estado; mientras que en términos interanuales estuvo sustentado por los mayores saldos de la Banca Múltiple (12,9 por ciento) como de las Cajas Municipales (48,5 por ciento) por mejora en las tasas de interés de los depósitos a plazo. Contrariamente, la disminución a nivel de Cajas Rurales (-100,0 por ciento) se explicó por la intervención de la SBS a la Caja Rural Señor de Luren.
- Según tipo de depósito, destacó la mayor concentración de los depósitos de ahorro con una participación del 38,8 por ciento en el saldo total, además de mostrar una mayor tasa de crecimiento interanual (14,6 por ciento). Por tipo de moneda, los depósitos estuvieron conformados en un 74,6 por ciento por moneda nacional, y los saldos respecto a noviembre de 2014 denotaron un incremento de 3,3 por ciento, pero disminuyeron en 1,1 por ciento en comparación al mes anterior. De otro lado, los saldos en moneda extranjera aumentaron en 2,8 y 0,8 por ciento en comparación al mes anterior como con respecto a noviembre del año pasado. Cabe indicar que, los saldos en moneda extranjera totalizaron US\$ 212 millones.

CUADRO N° 9
ICA: DEPÓSITOS
(Saldos en millones de soles)

	Saldos en millones de nuevos soles		Tasa de crecimiento (%)	
	Oct-15	Nov-15	Mes	12 Meses
Banco de la Nación	315	306	-2,9	32,1
Banca Múltiple	1 590	1 592	0,1	12,9
Instituciones No Bancarias	583	587	0,7	-24,7
Financieras	9	9	-3,1	21,1
Cajas Municipales	574	578	0,8	48,5
Cajas Rurales	0	0	-	-100,0
TOTAL	2 488	2 485	-0,1	2,7
Vista	658	648	-1,5	14,4
Ahorro	978	963	-1,5	14,6
A plazo	851	874	2,6	-13,8
MN	1 874	1 854	-1,1	3,3
ME	614	631	2,8	0,8
ME (Mill. US\$)	206	212	2,8	0,8

Fuente: SBS y AFP.

Elaboración: BCRP, Sucursal Huancayo. Departamento de Estudios Económicos.

GRÁFICO Nº 7
ICA: CRECIMIENTO DE LOS DEPÓSITOS
 (Variación % respecto a similar periodo del año anterior)

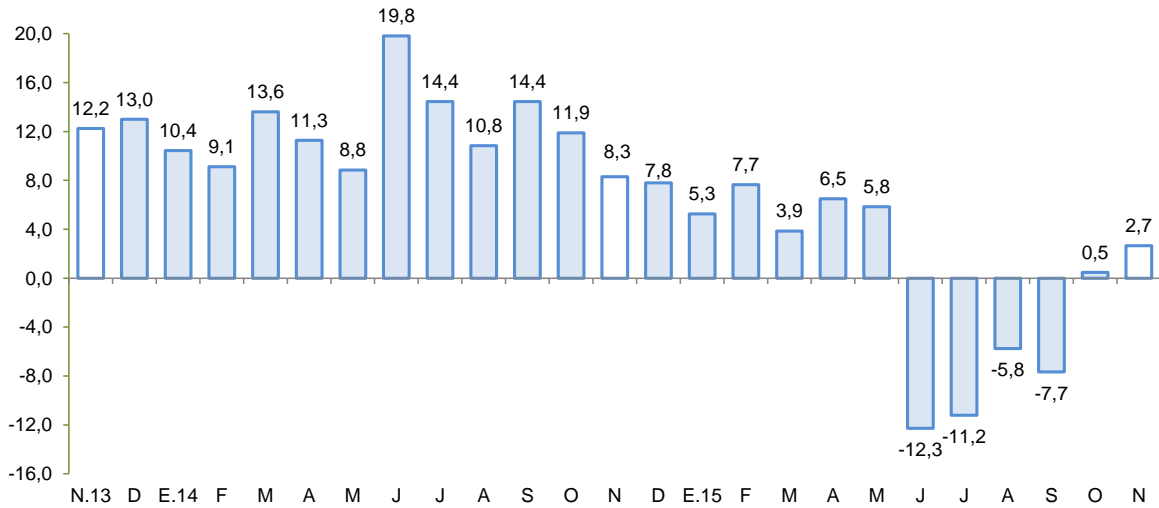

Fuente: Superintendencia de Banca, Seguros y AFP.

- La tasa de dolarización fue de 25,4 por ciento en noviembre, fue menor en 0,5 de punto porcentual respecto a similar mes del pasado año, lo que se explicó por la expectativa de apreciación del Dólar Americano.

IV. GASTO PÚBLICO NO FINANCIERO (Ejecución presupuestal)

1. Gasto corriente no financiero

- En noviembre, el gasto corriente no financiero aumentó 4,1 por ciento interanual en términos reales, debido a la expansión a nivel del Gobierno Nacional y Regional. Por genérica de gasto, el incremento se sustentó en los mayores gastos por personal y obligaciones sociales (14,0 por ciento) en ambos niveles de gobierno.

CUADRO Nº 10
GASTO CORRIENTE NO FINANCIERO 1/ 2/
 (Millones de soles)

	Noviembre			Enero - Noviembre		
	2 014	2 015	Var %real	2 014	2 015	Var %real
Gobierno Nacional	51,5	55,8	4,0	591,4	635,4	3,8
Gobierno Regional	53,4	60,3	8,3	557,1	579,9	0,6
Gobiernos locales	18,6	17,8	-8,0	214,3	196,2	-11,5
Total	123,5	133,9	4,1	1362,9	1411,4	0,1

1/ Información actualizada al 30 de noviembre de 2015.

2/ Comprende el gasto en remuneraciones y en bienes y servicios.

Fuente: Ministerio de Economía y Finanzas.

Elaboración: BCRP, Sucursal Huancayo. Departamento de Estudios Económicos.



- Del mismo modo, en el periodo de enero a noviembre, el gasto se incrementó en 0,1 por ciento interanual, en términos reales, por el mayor gasto del Gobierno Nacional (3,8 por ciento) y Regional (0,6 por ciento), tanto por concepto de Personal y Obligaciones Sociales y, compras de Bienes y Servicios.

2. Inversión pública

- La inversión pública en Ica correspondiente a los tres niveles de gobierno totalizó en noviembre S/ 48,6 millones siendo menor en 17,3 por ciento con relación a noviembre del año pasado, debido a la contracción a nivel del Gobierno Regional (-8,9 por ciento) como de los municipios (-27,7 por ciento).
- En el periodo enero – noviembre, la inversión pública sumó S/ 368,8 millones, inferior en 35,3 por ciento respecto al 2014, debido a la contracción en los tres niveles de gobierno. Al respecto, el presupuesto institucional modificado (PIM) para el 2015 es de S/ 690,5 millones ejecutándose sólo el 53,2 por ciento. Cabe precisar que, en el mismo periodo acumulado, la inversión se orientó principalmente a Transporte, Saneamiento, Agropecuario y Educación, los que en conjunto representaron el 61,8 por ciento del total ejecutado. Por nivel de gobierno, los municipios registraron el mayor desembolso en inversiones con una participación de 58,0 por ciento.

CUADRO Nº 11
INVERSIÓN PÚBLICA 1/ 2/
(Millones de soles)

	Noviembre			Enero - Noviembre		
	2014	2015	Var %real	2014	2015	Var %real
Gobierno Nacional	8,8	10,6	16,4	108,8	71,4	-36,6
Gobierno Regional	10,6	10,1	-8,9	119,7	82,8	-33,1
Gobiernos locales	37,1	27,9	-27,7	319,6	212,7	-35,7
Inversión Pública	56,5	48,6	-17,3	548,1	366,8	-35,3

1/ Información actualizada al 31 de diciembre de 2015.

2/ Comprende la adquisición de activos no financieros.

Fuente: Ministerio de Economía y Finanzas.

Elaboración: BCRP, Sucursal Huancayo. Departamento de Estudios Económicos.

GRÁFICO Nº 8
CRECIMIENTO DE LA INVERSIÓN PÚBLICA
(Variación % real acumulada 12 meses)

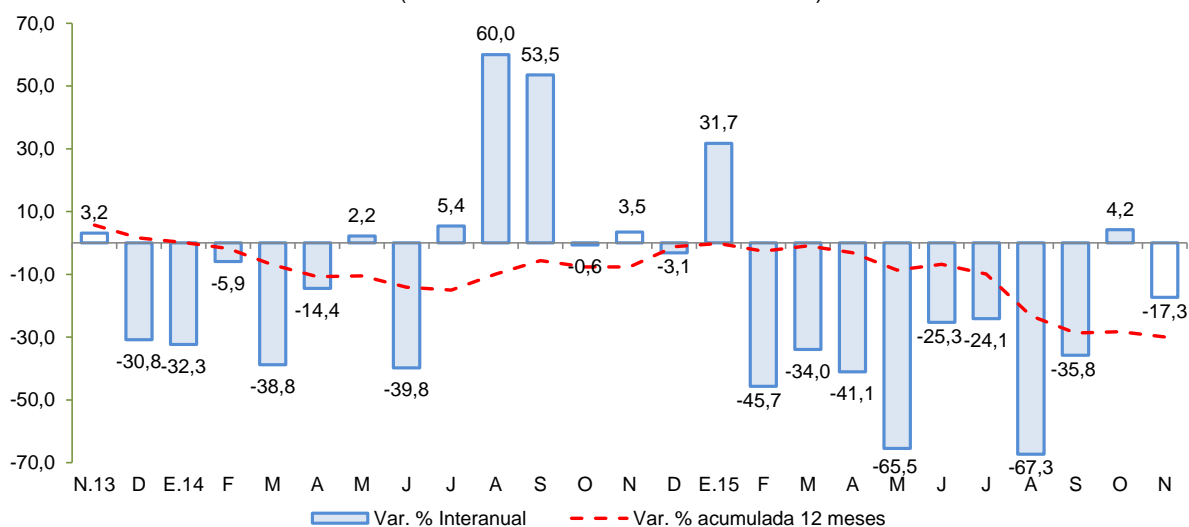

Fuente: MEF

Entre los principales proyectos que se vienen ejecutando destacan:

- Ampliación y mejoramiento del sistema de abastecimiento de agua potable de la ciudad de Ica, con un presupuesto de S/ 26,5 millones para el 2015.
- Instalación de los servicios de agua potable y alcantarillado de la localidad de Marcona, en la provincia de Nasca, considerándose para el 2015 un presupuesto de S/ 21,6 millones.
- Construcción pistas y veredas en la urbanización La Esperanza del distrito de Pisco, provincia de Pisco, con un presupuesto de S/ 10,9 millones.
- Instalación de la defensa ribereña en la margen izquierda y derecha del río Ingenio, distrito de El Ingenio, provincia de Nasca (S/ 10,0 millones).
- Dotación de aulas, laboratorios y bibliotecas para los estudiantes de pre-grado del departamento de Ica, con un presupuesto de S/ 9,9 millones.

V. ANEXOS



ANEXO 1

ICA: PRODUCCIÓN AGROPECUARIA 1/
(En toneladas)

PRODUCTOS	2014		2015											PRODUCTOS
	NOV	DIC	ENE	FEB	MAR	ABR	MAY	JUN	JUL	AGO	SET	OCT	NOV	
TOTAL AGRÍCOLA	151 120	138 979	109 407	122 135	121 047	87 541	106 193	118 785	155 753	127 334	142 061	130 272	180 466	TOTAL AGRÍCOLA
Alcachofa	7 231	4 809	0	0	0	0	0	0	287	1 898	5 974	9 101	6 721	Alcachofa
Algodón 2/	178	407	3 086	2 082	2 732	13 651	17 695	4 157	1 063	48	12	11	13	Algodón 2/
Camote	1 715	1 548	1 517	2 835	2 433	4 228	3 385	2 085	1 543	1 855	2 539	619	1 144	Camote
Cebolla amarilla	48 320	17 774	6 069	4 463	1 645	0	329	2 055	4 990	7 118	8 074	25 570	54 215	Cebolla amarilla
Cebolla cabeza roja	5 205	1 012	697	893	0	560	839	744	1 382	3 432	6 235	2 324	926	Cebolla cabeza roja
Espárrago	17 975	16 375	12 597	8 520	11 652	8 618	10 447	10 602	9 139	11 266	15 007	16 836	17 816	Espárrago
Maíz amarillo duro	5 731	8 561	12 813	22 572	12 406	14 116	10 878	13 154	13 981	20 963	28 991	11 778	10 783	Maíz amarillo duro
Maíz choclo	1 789	162	0	0	5	0	89	304	1 279	4 444	5 458	3 842	318	Maíz choclo
Mandarina	0	0	0	920	1 899	13 596	21 440	28 476	12 606	2 363	176	12	0	Mandarina
Mango	0	0	198	3 654	4 230	261	0	0	0	0	0	0	0	Mango
Naranja	0	0	0	0	0	0	370	4 939	15 632	3 464	501	52	0	Naranja
Olivo	0	0	0	0	0	0	0	227	1 144	1 890	1 497	0	0	Olivo
Palto	0	0	0	1 084	2 925	4 763	8 768	18 198	13 905	4 716	641	268	0	Palto
Pallar grano seco	1 510	533	5	17	58	0	50	138	1 689	1 128	466	756	1 361	Pallar grano seco
Páprika	353	120	0	6	383	113	340	327	427	373	275	263	67	Páprika
Papa	804	0	0	50	24	238	427	798	14 120	19 599	41 727	15 062	2 210	Papa
Pecano	0	0	0	0	0	25	351	1 281	406	0	0	0	0	Pecano
Sandía	2 226	3 376	3 599	2 231	1 417	858	589	57	136	436	99	866	2 263	Sandía
Tomate	8 093	27 907	13 518	18 037	13 706	2 464	1 960	2 556	3 346	2 328	2 226	2 738	29 468	Tomate
Uva	30 792	37 865	37 560	35 851	43 812	1 832	0	0	61	61	79	18 036	31 858	Uva
Yuca	0	0	53	0	0	0	0	115	794	485	480	0	0	Yuca
Zapallo	2 394	1 923	1 697	1 905	4 629	2 298	5 454	3 260	11 832	20 224	4 722	1 635	1 852	Zapallo
TOTAL PECUARIO	21 179	21 395	21 459	19 795	21 766	21 608	21 700	21 536	22 332	22 498	22 252	22 669	22 677	TOTAL PECUARIO
Carne 3/	5 918	6 233	6 133	4 541	6 147	5 990	6 584	5 852	6 690	6 169	5 889	6 138	6 058	Carne 3/
Carne de ave	5 553	5 794	5 716	4 162	5 772	5 573	6 162	5 413	6 218	5 700	5 443	5 725	5 673	Carne de ave
Carne de porcino	178	251	212	195	196	242	224	236	262	254	240	207	190	Carne de porcino
Carne de vacuno	164	161	180	160	156	149	171	178	186	190	179	181	172	Carne de vacuno
Carne de caprino	16	21	18	17	17	19	21	18	19	19	20	18	16	Carne de caprino
Carne de ovino	7	7	8	7	7	7	7	6	7	6	8	8	7	Carne de ovino
Huevos	10 901	10 901	11 237	11 252	11 398	11 556	11 496	11 478	11 614	11 874	12 038	12 079	12 139	Huevos
Leche de vacuno	21 179	21 395	21 459	19 795	21 766	21 608	21 700	21 536	22 332	22 498	22 252	22 669	22 677	Leche de vacuno

1/ Información preliminar.

2/ Incluye las variedades tanguis, hazera y pima.

3/ Peso neto.

Fuente: MINAGRI

Elaboración: BCRP, Sucursal Huancayo. Departamento de Estudios Económicos.



ANEXO 2

ICA: SUPERFICIE SEMBRADA 1/
(En hectáreas)

CULTIVO	2014-2015									2015-2016				CULTIVO
	NOV	DIC	ENE	FEB	MAR	ABR	MAY	JUN	JUL	AGO	SET	OCT	NOV	
Cultivos Transitorios														Cultivos Transitorios
Alcachofa	0	0	0	0	77	239	949	148	0	0	0	0	0	Alcachofa
Algodón 2/	2 104	60	5	1	57	393	800	95	477	971	6 034	2 527	153	Algodón 2/
Arveja grano verde	0	15	19	6	0	15	11	3	3	4	4	0	6	Arveja grano verde
Camote	183	129	122	61	74	125	38	39	34	49	102	76	246	Camote
Cebolla cabeza roja	0	0	31	41	31	83	110	60	72	17	24	11	0	Cebolla cabeza roja
Cebolla amarilla	63	50	10	0	30	247	323	705	350	121	111	12	10	Cebolla amarilla
Cebolla	65	52	42	42	62	330	433	765	422	138	135	23	10	Cebolla
Frijol grano seco	4	1	0	10	81	190	24	12	6	7	12	20	2	Frijol grano seco
Garbanzo grano seco	0	0	0	5	19	218	413	0	3	0	0	0	0	Garbanzo grano seco
Maíz amarillo duro	1 312	731	2 075	1 251	1 987	1 892	2 575	786	597	940	1 771	2 528	1 050	Maíz amarillo duro
Maíz choclo	0	0	0	16	174	252	890	202	7	14	2	0	0	Maíz choclo
Pallar grano seco	23	2	387	1 608	1 442	1 802	116	24	22	35	38	79	8	Pallar grano seco
Pallar grano verde	0	0	0	52	139	22	0	0	0	0	0	0	0	Pallar grano verde
Papa	52	27	10	0	207	937	1 615	87	1	8	14	10	0	Papa
Páprika	33	19	161	9	7	50	2	0	4	39	45	42	0	Páprika
Quinua	13	23	20	0	0	0	4	0	0	0	0	0	3	Quinua
Tomate	29	15	23	30	38	48	57	200	175	128	80	48	16	Tomate
Zapallo	75	165	32	139	639	416	62	55	57	60	56	65	61	Zapallo
Cultivos Permanentes														Cultivos Permanentes
Alfalfa	15	11	0	0	0	99	139	101	23	152	13	16	39	Alfalfa
Espárrago	0	0	6	2	0	26	0	0	16	0	45	22	10	Espárrago
Granado	14	35	3	100	112	4	2	12	22	15	4	26	53	Granado
Mandarina	0	10	0	0	0	0	27	4	0	119	24	8	0	Mandarina
Naranja	0	0	0	0	10	10	0	0	0	10	10	0	0	Naranja
Olivo	0	0	0	0	0	0	0	0	0	0	0	0	0	Olivo
Palta	2	0	4	3	6	20	19	9	0	89	91	26	0	Palta
Sandía	34	28	10	14	9	14	3	6	15	83	68	68	18	Sandía
Uva	0	75	45	115	90	192	5	19	39	29	106	17	2	Uva

1/ Cifras preliminares.

2/ Incluye las variedades tanguis, hazera y pima.

Fuente: DRA de Ica.

Elaboración: BCRP, Sucursal Huancayo. Departamento de Estudios Económicos.



ANEXO 3

ICA: PRODUCCIÓN MINERA 1/

PRODUCTOS	2014		2015										PRODUCTOS	
	NOV	DIC	ENE	FEB	MAR	ABR	MAY	JUN	JUL	AGO	SET	OCT		NOV
MINERÍA METÁLICA														MINERÍA METÁLICA
Hierro (TMF)	481 532	339 197	733 008	659 292	892 665	668 045	522 287	731 410	646 275	668 730	405 473	497 247	418 793	Hierro (TMF)
Zinc (TMF)	16 148	15 383	15 763	18 481	17 983	14 892	14 297	12 650	15 318	18 577	14 014	14 621	13 147	Zinc (TMF)
Cobre (TMF)	3 505	3 787	3 580	2 871	2 908	3 681	3 119	3 357	3 673	3 121	4 268	3 377	3 409	Cobre (TMF)
Plata (KGG)	7 071	8 233	10 474	9 214	11 184	11 198	11 069	12 306	10 236	11 733	10 178	8 127	10 364	Plata (KGG)
Plomo (TMF)	1 262	1 500	1 538	1 671	1 707	1 486	1 551	1 627	1 363	1 706	1 334	1 145	1 297	Plomo (TMF)
Oro (KGG)	12	12	14	24	37	47	21	24	28	26	20	20	17	Oro (KGG)

1/ Cifras preliminares

Fuente: MINEM.

Elaboración: BCRP, Sucursal Huancayo. Departamento de Estudios Económicos.



ANEXO 4

ICA: PRODUCCIÓN MANUFACTURERA PRIMARIA 1/
(Variación porcentual)

RAMAS DE ACTIVIDAD	2014		2015 1/										RAMAS DE ACTIVIDAD	
	NOV	DIC	ENE	FEB	MAR	ABR	MAY	JUN	JUL	AGO	SET	OCT		NOV
Refinación de Metales	-13,1	-3,6	-38,3	-23,3	-29,6	-1,5	-21,8	-1,9	58,1	-19,9	-74,6	-6,6	8,5	Refinación de Metales
Estaño refinado	-13,1	-3,6	-38,3	-23,3	-29,6	-1,5	-21,8	-1,9	58,1	-19,9	-74,6	-6,6	8,5	Estaño refinado
Hidrocarburos Líquidos	-4,5	0,3	5,7	-4,1	-11,1	-22,6	-32,5	-20,6	-15,8	-24,0	-18,1	-10,6	-9,0	Hidrocarburos Líquidos
Glp	-3,5	-0,4	0,9	-5,4	-11,0	-21,4	-31,7	25,9	-10,4	-25,5	-19,4	-10,4	-9,4	Glp
Gasolina	-7,9	-2,1	6,7	-5,7	-13,3	-20,7	-31,6	-57,3	-17,6	-19,3	-14,5	-8,3	-6,1	Gasolina
Diesel	6,1	14,8	25,0	9,6	-1,0	-33,9	-38,6	-65,0	-28,5	-35,4	-26,6	-20,1	-18,6	Diesel
Productos pesqueros	-100,0	-100,0	-100,0	-	-	254,4	51,4	136,2	-95,7	-100,0	-	-	-	Productos pesqueros
Harina de pescado	-100,0	-100,0	-100,0	-	-	274,9	59,6	138,4	-95,8	-100,0	-	-	-	Harina de pescado
Aceite de pescado	-100,0	-100,0	-100,0	-	-	106,8	-4,3	112,9	-92,1	-100,0	-	-	-	Aceite de pescado
	-	-	-	-	-	-	-	-	-	-	-	-	-	
TOTAL	-16,6	-0,6	0,6	-6,2	-13,0	-2,0	-18,7	-12,7	-21,5	-23,6	-24,1	-10,2	4,4	TOTAL

1/ Cifras preliminares

Fuente: MINEM y PRODUCE.

Elaboración: BCRP, Sucursal Huancayo. Departamento de Estudios Económicos.



ANEXO 5

ICA: EXPORTACIONES POR GRUPO DE PRODUCTO 1/
(Millones de US\$ FOB)

TIPO	2014		2015											TIPO
	NOV	DIC	ENE	FEB	MAR	ABR	MAY	JUN	JUL	AGO	SET	OCT	NOV	
PRODUCTOS TRADICIONALES	224	173	193	150	171	154	111	235	143	178	98	149	143	PRODUCTOS TRADICIONALES
Pesqueros	19	21	6	0	4	3	21	52	31	28	19	23	14	Pesqueros
Agrícolas	0	0	0	0	0	1	1	0	0	0	0	1	0	Agrícolas
Mineros	83	80	111	91	73	87	50	125	62	94	38	66	71	Mineros
Petróleo crudo y derivados	121	72	76	59	95	63	40	58	50	56	42	58	57	Petróleo crudo y derivados
PRODUCTOS NO TRADICIONALES	94	138	167	98	73	58	69	79	91	93	77	81	93	PRODUCTOS NO TRADICIONALES
Agropecuarios	77	119	150	80	54	46	52	55	77	66	61	65	78	Agropecuarios
Maderas y papeles, y sus manufacturas	2	1	1	1	1	1	1	1	1	2	1	1	1	Maderas y papeles, y sus manufacturas
Metal - mecánico	0	0	0	0	0	0	0	0	0	0	0	0	0	Metal - mecánico
Minería no metálica	2	1	1	2	1	1	0	1	1	1	0	2	1	Minería no metálica
Pesqueros	5	7	4	5	6	4	6	8	5	6	6	6	5	Pesqueros
Químicos	0	0	0	0	0	0	0	0	0	0	0	0	0	Químicos
Sidero - metalúrgico y joyería	0	1	0	0	0	0	1	4	0	11	0	0	0	Sidero - metalúrgico y joyería
Textiles	7	8	10	10	10	6	8	11	6	7	8	6	7	Textiles
Otros	0	0	0	0	0	0	0	0	0	0	0	0	0	Otros
OTROS 2/	0	0	0	0	0	0	0	0	0	0	0	0	0	OTROS
TOTAL EXPORTACIONES	317	311	360	248	244	212	180	314	234	272	175	229	235	TOTAL EXPORTACIONES

1/ Cifras Preliminares.

2/ Varios incluido joyería.

Fuente: SUNAT.

Elaboración: BCRP, Sucursal Huancayo. Departamento de Estudios Económicos.



ANEXO 6

**ICA: IMPORTACIONES POR EL PUERTO DE PISCO 1/
(Millones de US\$ FOB)**

GRUPO DE PRODUCTOS	2014		2015 1/											GRUPO DE PRODUCTOS
	NOV	DIC	ENE	FEB	MAR	ABR	MAY	JUN	JUL	AGO	SET	OCT	NOV	
I. BIENES DE CONSUMO	0,0	0,0	0,0	0,0	0,0	0,0	0,1	0,0	0,0	0,0	0,0	0,0	0,0	I. BIENES DE CONSUMO
Bienes de consumo no duradero	0,0	0,0	0,0	0,0	0,0	0,0	0,0	0,0	0,0	0,0	0,0	0,0	0,0	Bienes de consumo no duradero
Bienes de consumo duradero	0,0	0,0	0,0	0,0	0,0	0,0	0,0	0,0	0,0	0,0	0,0	0,0	0,0	Bienes de consumo duradero
II. MATERIAS PRIMAS Y PROD. INTERMEDIOS	24,9	29,8	36,0	26,2	16,9	8,9	20,4	28,1	28,3	21,6	42,1	13,2	17,1	II. MATERIAS PRIMAS Y PROD. INTERMEDIOS
Combustibles, lubricantes y prod. conexos	0,1	0,1	0,3	0,1	0,1	0,0	0,1	0,1	0,1	0,1	0,1	0,9	0,0	Combustibles, lubricantes y prod. conexos
MP y prod. intermedios para la agricultura	4,9	3,5	0,8	7,6	2,8	0,0	4,6	3,5	4,5	3,4	6,1	2,8	2,9	MP y prod. intermedios para la agricultura
MP y prod. intermedios para la industria	19,9	26,2	34,9	18,5	14,0	8,9	15,7	24,5	23,7	18,1	35,9	9,5	14,2	MP y prod. intermedios para la industria
III. BIENES DE CAPITAL Y MATERIALES DE CONST.	0,0	0,0	0,0	0,0	30,0	0,0	27,0	65,8	13,5	2,3	0,0	10,8	15,7	III. BIENES DE CAPITAL Y MATERIALES DE CONST.
Materiales de construcción	0,0	0,0	0,0	0,0	0,0	0,0	4,0	8,0	0,0	0,0	0,0	1,8	0,0	Materiales de construcción
Bienes de capital para la agricultura	0,0	0,0	0,0	0,0	0,0	0,0	0,0	0,0	0,0	0,0	0,0	0,0	0,0	Bienes de capital para la agricultura
Bienes de capital para la industria	0,0	0,0	0,0	0,0	30,0	0,0	9,9	40,9	13,5	2,3	0,0	9,0	15,7	Bienes de capital para la industria
Equipos de transporte	0,0	0,0	0,0	0,0	0,0	0,0	13,0	16,8	0,0	0,0	0,0	0,0	0,0	Equipos de transporte
TOTAL	24,9	29,8	36,0	26,2	46,9	8,9	47,4	93,9	41,8	23,9	42,1	24,0	32,8	TOTAL

1/ Cifras Preliminares.

Fuente: SUNAT.

Elaboración: BCRP, Sucursal Huancayo. Departamento de Estudios Económicos.

ANEXO 7

ICA: INGRESOS CORRIENTES DEL GOBIERNO CENTRAL
(Millones de soles)

	2014		2015											
	NOV	DIC	ENE	FEB	MAR	ABR	MAY	JUN	JUL	AGO	SET	OCT	NOV	
I. INGRESOS TRIBUTARIOS	64	70	86	49	150	67	70	111	73	66	66	66	72	I. INGRESOS TRIBUTARIOS
1). Impuesto a la Renta	21	22	31	19	103	30	20	17	19	20	21	18	20	1). Impuesto a la Renta
Personas Naturales	7	6	11	5	6	10	8	5	6	6	6	6	6	Personas Naturales
Personas Jurídicas	14	13	19	14	13	9	9	11	11	13	14	12	13	Personas Jurídicas
Regularización	1	2	1	0	84	11	2	1	1	1	1	1	0	Regularización
2). Impuesto a las Importaciones	2	0	0	0	0	0	1	2	2	1	2	0	1	2). Impuesto a las Importaciones
3). Impuesto General a las Ventas (IGV)	34	35	51	26	43	27	43	85	47	39	36	42	45	3). Impuesto General a las Ventas (IGV)
Operaciones Internas	22	25	27	18	19	15	19	26	21	23	19	23	24	Operaciones Internas
Operaciones Externas	12	11	24	9	24	12	24	59	25	16	17	19	21	Operaciones Externas
4. Impuesto Selectivo al Consumo (ISC)	1	1	1	0	0	0	0	1	1	0	1	0	1	4. Impuesto Selectivo al Consumo (ISC)
5). Otros Ingresos Tributarios	6	11	3	3	3	9	5	7	5	5	5	5	6	5). Otros Ingresos Tributarios
II. INGRESOS NO TRIBUTARIOS	2	7	2	3	2	2	2	3	2	2	1	3	3	II. INGRESOS NO TRIBUTARIOS
TOTAL INGRESOS (I+II)	65	77	88	52	152	69	72	114	75	68	68	70	75	TOTAL INGRESOS (I+II)

Fuente: Superintendencia Nacional de Administración Tributaria - SUNAT

Elaboración: BCRP, Sucursal Huancayo. Departamento de Estudios Económicos.



ANEXO 8

ICA: GASTOS NO FINANCIEROS DEL GOBIERNO NACIONAL 1/
(Millones de soles)

	2014		2015											
	NOV	DIC	ENE	FEB	MAR	ABR	MAY	JUN	JUL	AGO	SET	OCT	NOV	
GASTOS NO FINANCIEROS	69,6	125,8	59,4	53,0	68,5	72,7	51,8	61,8	72,0	68,8	71,8	68,9	66,4	GASTOS NO FINANCIEROS
a. GASTOS CORRIENTES	51,5	102,5	52,4	50,5	60,5	56,9	49,6	55,1	68,8	62,4	62,0	61,6	55,8	a. GASTOS CORRIENTES
1. Personal y obligaciones sociales	18,0	24,0	28,0	21,3	21,2	21,1	22,3	22,9	26,5	24,7	21,7	21,9	22,3	1. Personal y obligaciones sociales
2. Pensiones y prestaciones sociales	16,9	36,2	17,3	16,5	16,9	18,4	16,2	16,4	30,6	17,0	16,2	18,2	16,1	2. Pensiones y prestaciones sociales
3. Bienes y servicios	15,3	28,0	6,0	9,9	17,6	11,1	9,6	11,7	10,3	15,8	13,6	17,6	13,3	3. Bienes y servicios
4. Donaciones y transferencias 2/	0,1	5,0	0,2	0,0	0,3	0,1	0,1	1,3	0,2	0,1	0,1	0,1	1,7	4. Donaciones y transferencias
5. Otros gastos	1,1	9,3	0,9	2,7	4,5	6,1	1,4	3,0	1,2	4,8	10,4	3,8	2,4	5. Otros gastos
b. GASTOS DE CAPITAL	18,1	23,3	7,1	2,5	8,0	15,8	2,3	6,7	3,2	6,4	9,8	7,3	10,7	b. GASTOS DE CAPITAL
1. Adquisición de activos no financieros	8,8	22,2	7,1	2,5	5,3	15,8	2,3	3,2	3,2	4,3	9,8	7,3	10,6	1. Adquisición de activos no financieros
2. Donaciones y transferencias 2/	9,3	1,0	0,0	0,0	2,7	0,0	0,0	3,6	0,0	2,1	0,0	0,0	0,0	2. Donaciones y transferencias
3. Otros gastos de capital	0,0	0,1	0,0	0,0	0,0	0,0	0,0	0,0	0,0	0,0	0,0	0,0	0,0	3. Otros gastos de capital

1/ Información actualizada al 31 de diciembre de 2015.

2/ Neto de transferencias intergubernamentales.

Fuente: Ministerio de Economía y Finanzas.

Elaboración: BCRP, Sucursal Huancayo. Departamento de Estudios Económicos.



ANEXO 9

**ICA: GASTOS NO FINANCIEROS DEL GOBIERNO REGIONAL 1/
(Millones de soles)**

	2014		2015											
	NOV	DIC	ENE	FEB	MAR	ABR	MAY	JUN	JUL	AGO	SET	OCT	NOV	
GASTOS NO FINANCIEROS	64,1	105,8	52,3	53,8	47,0	53,3	52,6	66,5	92,6	91,1	61,0	83,2	70,4	GASTOS NO FINANCIEROS
a. GASTOS CORRIENTES	53,4	82,9	52,0	49,9	42,9	49,7	51,2	62,7	51,1	53,9	52,7	53,4	60,3	a. GASTOS CORRIENTES
1. Personal y obligaciones sociales	34,1	49,9	39,2	36,7	27,0	32,5	31,4	45,0	30,4	34,5	34,3	34,2	40,3	1. Personal y obligaciones sociales
2. Pensiones y prestaciones sociales	9,7	10,9	10,0	7,8	7,5	7,6	7,7	7,6	9,5	7,7	7,9	7,6	7,7	2. Pensiones y prestaciones sociales
3. Bienes y servicios	9,6	21,7	2,8	5,4	8,3	9,5	12,2	10,1	11,0	11,7	10,3	11,6	12,4	3. Bienes y servicios
4. Donaciones y transferencias	0,0	0,0	0,0	0,0	0,0	0,0	0,0	0,0	0,0	0,0	0,0	0,0	0,0	4. Donaciones y transferencias
5. Otros gastos	0,0	0,4	0,0	0,0	0,0	0,1	0,0	0,0	0,1	0,0	0,3	0,1	0,0	5. Otros gastos
b. GASTOS DE CAPITAL	10,6	22,8	0,3	4,0	4,2	3,6	1,4	3,8	41,4	37,2	8,3	29,8	10,1	b. GASTOS DE CAPITAL
1. Adquisición de activos no financieros	10,6	22,8	0,3	4,0	4,2	3,6	1,4	3,8	5,9	11,5	8,3	29,8	10,1	1. Adquisición de activos no financieros
2. Donaciones y transferencias	0,0	0,0	0,0	0,0	0,0	0,0	0,0	0,0	35,5	25,7	0,0	0,0	0,0	2. Donaciones y transferencias
3. Otros gastos de capital	0,0	0,0	0,0	0,0	0,0	0,0	0,0	0,0	0,0	0,0	0,0	0,0	0,0	3. Otros gastos de capital

1/ Información actualizada al 31 de diciembre de 2015.

Fuente: Ministerio de Economía y Finanzas.

Elaboración: BCRP, Sucursal Huancayo. Departamento de Estudios Económicos.

ANEXO 10

**ICA: GASTOS NO FINANCIEROS DE GOBIERNOS LOCALES 1/
(Millones de soles)**

	2014		2015											
	NOV	DIC	ENE	FEB	MAR	ABR	MAY	JUN	JUL	AGO	SET	OCT	NOV	
GASTOS NO FINANCIEROS	59,2	90,1	10,9	33,9	39,0	35,6	33,8	35,6	64,1	29,8	37,4	46,6	45,8	GASTOS NO FINANCIEROS
a. GASTOS CORRIENTES	18,6	29,1	7,5	18,2	22,4	17,5	19,2	17,5	21,8	16,9	17,0	20,5	17,8	a. GASTOS CORRIENTES
1. Personal y obligaciones sociales	4,7	7,3	3,6	6,7	7,7	5,2	6,0	5,0	7,6	4,5	4,7	5,1	4,9	1. Personal y obligaciones sociales
2. Pensiones y prestaciones sociales	1,3	2,3	0,3	0,8	0,9	0,7	1,0	1,1	1,0	1,2	1,1	1,8	1,3	2. Pensiones y prestaciones sociales
3. Bienes y servicios	11,7	19,2	3,4	9,5	13,3	11,0	11,6	11,0	12,9	10,6	10,8	13,2	10,9	3. Bienes y servicios
4. Donaciones y transferencias	0,5	0,1	0,0	0,0	0,0	0,0	0,0	0,0	0,0	0,0	0,0	0,0	0,0	4. Donaciones y transferencias
5. Otros gastos	0,4	0,2	0,1	1,2	0,5	0,5	0,5	0,5	0,3	0,5	0,4	0,4	0,7	5. Otros gastos
b. GASTOS DE CAPITAL	40,6	61,1	3,4	15,6	16,7	18,1	14,7	18,0	42,3	12,9	20,4	26,2	27,9	b. GASTOS DE CAPITAL
1. Adquisición de activos no financieros	37,1	64,6	3,4	15,6	16,7	14,6	14,7	18,0	42,3	12,8	20,4	26,2	27,9	1. Adquisición de activos no financieros
2. Donaciones y transferencias	3,5	-3,5	0,0	0,0	0,0	3,5	0,0	0,0	0,0	0,0	0,0	0,0	0,0	2. Donaciones y transferencias
3. Otros gastos de capital	0,0	0,0	0,0	0,0	0,0	0,0	0,0	0,0	0,0	0,0	0,0	0,0	0,0	3. Otros gastos de capital

1/ Información actualizada al 31 de diciembre de 2015.

Fuente: Ministerio de Economía y Finanzas.

Elaboración: BCRP, Sucursal Huancayo. Departamento de Estudios Económicos.

ANEXO 11

ICA: MOROSIDAD 1/
(En porcentajes)

	2014			2015										
	OCT	NOV	DIC	ENE	FEB	MAR	ABR	MAY	JUN	JUL	AGO	SET	OCT	
I. BANCA MÚLTIPLE	3,6	3,6	3,6	3,7	3,7	4,2	4,8	4,8	4,8	4,6	4,6	4,3	4,4	I. BANCA MÚLTIPLE
II. INSTITUCIONES NO BANCARIAS														II. INSTITUCIONES NO BANCARIAS
Empresas Financieras	7,0	6,4	6,1	6,3	6,4	6,1	6,2	6,4	7,5	7,7	8,0	7,4	7,0	Empresas Financieras
Cajas Municipales	5,8	5,5	5,3	5,6	5,6	5,6	5,6	5,7	6,2	5,9	5,9	5,8	5,8	Cajas Municipales
Cajas Rurales	16,0	17,0	17,0	17,5	18,3	19,2	19,2	19,9	20,1	20,2	23,6	25,3	-	Cajas Rurales
Edpymes	6,9	7,5	6,9	6,9	6,2	6,8	8,3	9,0	9,8	9,4	9,6	9,4	9,5	Edpymes
III. ENTIDADES ESTATALES														III. ENTIDADES ESTATALES
Banco de la Nación 2/	0,8	0,8	0,8	0,8	0,8	0,9	0,9	0,9	1,0	1,1	1,1	1,1	1,0	Banco de la Nación 2/
Agrobanco 3/	0,4	0,3	0,3	0,4	0,3	0,4	5,0	0,5	0,3	0,3	0,3	0,3	0,3	Agrobanco 3/
Total	4,6	4,5	4,5	4,6	4,6	4,9	5,3	5,4	5,5	5,3	4,5	4,3	4,3	Total

1/ Cifras preliminares.

2/ Sólo considera los créditos de consumo e hipotecario

3/ No considera los créditos a las demás empresas del sector.

Fuente: SBS

Elaboración: BCRP, Sucursal Huancayo. Departamento de Estudios Económicos.

