

BANCO CENTRAL DE RESERVA DEL PERÚ
SUCURSAL HUANCAYO



ICA: Síntesis de Actividad Económica
Octubre 2015¹

Departamento de Estudios Económicos

El Banco Central de Reserva del Perú (BCRP) ha considerado presentar un conjunto de indicadores sectoriales de actividad económica con la finalidad de poder realizar el seguimiento del desempeño de la economía departamental. Para el sector real, se ha utilizado el Valor Bruto de Producción a precios del año 2007 para los sectores disponibles. Cabe señalar que a partir de octubre 2015, el Instituto Nacional de Estadística (INEI) ha realizado el cambio de año base (de 1994 a 2007) para la construcción del Producto Bruto Interno (PBI) nacional, estando en elaboración la desagregación departamental. En la medida que se publique referida información, el BCRP volvería a elaborar para cada departamento un indicador agregado de actividad económica.

¹ En el presente informe participaron Francisco Callupe Casaño y Sergio Carrasco Mamani.

ÍNDICE

	<i>Página</i>
RESUMEN EJECUTIVO	3
I. ACTIVIDAD PRODUCTIVA	5
1. Actividad primaria.....	5
1.1 Sector agropecuario.....	5
1.2 Sector pesca.....	7
1.3 Sector minería.....	8
2. Otros indicadores sectoriales.....	9
2.1 Sub sector manufactura primaria.....	9
2.2 Arribos a los establecimientos de hospedaje.....	10
II. ASPECTOS LABORALES	10
1. Empleo.....	10
III. SECTOR EXTERNO	10
1. Exportaciones.....	10
IV. CRÉDITO Y DEPÓSITOS	12
1. Créditos.....	12
2. Depósitos.....	14
V. GASTO PÚBLICO NO FINANCIERO (Ejecución presupuestal)	15
1. Gasto corriente no financiero.....	15
2. Inversión pública.....	16
VI. ANEXOS	18



RESUMEN EJECUTIVO

Principales hechos de importancia

- En cuanto a la actividad primaria, en el décimo mes del año se observó resultados negativos. Así los sectores agropecuario, minería y pesca se contrajeron en 4,0; 6,9 y 4,1 por ciento. De otro lado, en el periodo acumulado de enero a octubre, los sectores que registraron comportamientos positivos fueron minería (3,8 por ciento) y pesca (53,4 por ciento); mientras que el sector agropecuario se mantuvo sin variación.
- En cuanto a los otros indicadores de actividad económica en la región, destacó el crecimiento del crédito directo total (3,0 por ciento) y de la inversión pública (4,2 por ciento). Contrariamente, mostraron resultados negativos los arribos a los establecimientos de hospedaje (-1,9 por ciento) y la producción industrial primaria (-10,2 por ciento).

Actividad primaria

- El **sector agropecuario** disminuyó 4,0 por ciento interanual en octubre, debido a la menor producción agrícola (-7,8 por ciento), lo que contrarrestó el avance de la parte pecuaria (4,3 por ciento). En el primer caso, por menor producción de espárrago (-6,0 por ciento), cebolla cabeza amarilla (-25,1 por ciento) y tomate (-49,5 por ciento); mientras que en el segundo grupo el incremento se sustentó en la mayor producción de huevo (5,1 por ciento) y carne de ave (3,3 por ciento).
- La **actividad pesquera** cayó 4,1 por ciento interanual, por la menor pesca para consumo humano indirecto (-34,5 por ciento), puesto que la contribución de la pesca para consumo humano directo fue positiva (1,0 por ciento).
- La **actividad minera** disminuyó 6,9 por ciento interanual, por la menor extracción de metales básicos como hierro (-25,2 por ciento), plomo (-23,8 por ciento) y oro (-4,1 por ciento).

Otros indicadores de actividad económica

- La **actividad manufacturera primaria** disminuyó 10,2 por ciento, con relación a octubre de 2014, debido a la menor producción de hidrocarburos líquidos (-10,6 por ciento) y de metales refinados (-6,6 por ciento).
- Los **arribos a los establecimientos de hospedaje** disminuyeron en 1,9 por ciento interanual, por la menor afluencia de turistas nacionales (-0,2 por ciento) y extranjeros (-10,5 por ciento).
- El **crédito directo total** en la región (S/ 3 823 millones) creció 3,0 por ciento con relación a octubre de 2014. Los **créditos de consumo e hipotecario** registraron crecimientos de 12,3 y 9,3 por ciento respectivamente.
- Por su parte, la **inversión pública** (S/ 63,3 millones) creció 4,2 por ciento, ante la mayor ejecución a nivel del Gobierno Regional. En cuanto a los proyectos de inversión pública con mayor desembolso en el mes, destacaron, Ampliación y mejoramiento del sistema de abastecimiento de agua potable de la ciudad de Ica (S/ 20,3 millones); Instalación de la defensa ribereña en la margen izquierda y derecha del río Ingenio en la provincia de Nazca (S/ 2,9 millones); Mejoramiento del servicio de tecnología informática y comunicaciones en la Universidad Nacional San Luis Gonzaga de Ica (S/ 2,4 millones); Mejoramiento de pistas y veredas en la Av. Luis Massaro en el distrito de Chíncha alta (S/ 2,1 millones); e Irrigación Liscay - San Juan de Yanac (S/ 1,4 millones).

CUADRO N° 1
OTROS INDICADORES DE ACTIVIDAD ECONÓMICA
 (Variación % respecto a similar mes del año anterior)

	May.15	Jun. 15	Jul. 15	Ago. 15	Set.15	Oct. 15
Producción industrial primaria 1/	↓ -18,7	↓ -12,7	↓ -21,5	↓ -23,6	↓ -24,1	↓ -10,2
Arribos a los establec. de hospedaje	↑ 0,3	↓ -6,1	↑ 4,5	↓ -0,8	↓ -3,7	↓ -1,9
Crédito total 2/	↑ 7,9	↑ 2,2	↑ 2,2	↑ 2,9	↑ 2,2	↑ 3,0
Crédito de consumo 2/	↑ 11,5	↑ 12,3	↑ 11,2	↑ 11,4	↑ 11,9	↑ 12,3
Crédito hipotecario 2/	↑ 6,0	↑ 5,3	↑ 5,1	↑ 8,6	↑ 9,6	↑ 9,3
Inversión pública 2/	↓ -65,5	↓ -25,3	↓ -24,1	↓ -67,3	↓ -35,8	↑ 4,2

1/ En términos reales.

2/ En términos nominales.

,

I. ACTIVIDAD PRODUCTIVA

1. Actividad primaria

1.1 Sector agropecuario

- La actividad agropecuaria cayó 4,0 por ciento en el décimo mes del año, por la menor producción agrícola (-7,8 por ciento) puesto que creció la parte pecuaria (4,3 por ciento). De otro lado, en el periodo enero – octubre, el sector no registró variación alguna, toda vez que el crecimiento del sub sector pecuario (4,2 por ciento) fue contrarrestado por la disminución agrícola (-2,1 por ciento).

CUADRO N° 2
SECTOR AGROPECUARIO 1/
(Toneladas)

Subsectores	Estructura Porcentual 2013 2/	Octubre			Enero - Octubre				
		2014	2015	Var.%	Contribución al crecimiento 3/	2014	2015	Var.%	Contribución al crecimiento 3/
PRODUCCIÓN AGRÍCOLA	71.3			-7.8	-5.4			-2.1	-1.4
Orientado al mercado externo									
y agroindustria 2/	61.2			-4.6	-2.7			-3.3	-1.8
Espárrago	21,4	17 913	16 836	-6,0	-1,6	113 292	114 681	1,2	0,2
Uva	10,4	17 625	18 036	2,3	0,3	121 264	137 290	13,2	1,2
Algodón 1/	8,1	90	11	-87,5	-0,1	60 366	44 537	-26,2	-2,1
Tomate	4,0	5 419	2 738	-49,5	-0,9	94 068	62 879	-33,2	-1,2
Alcachofa	3,6	7 871	9 101	15,6	0,9	11 741	17 260	47,0	0,4
Maíz amarillo duro	3,5	9 853	11 778	19,5	0,6	114 796	161 651	40,8	1,6
Cebolla cabeza amarilla	3,2	34 154	25 570	-25,1	-2,2	88 017	60 313	-31,5	-0,8
Páprika	3,1	179	263	46,5	0,2	9 400	2 506	-73,3	-2,2
Mandarina	2,0	0	12	-	0,0	74 192	81 487	9,8	0,3
Palto	2,0	12	268	2232,2	0,1	45 047	55 269	22,7	0,6
Pallar grano seco	1,4	1 145	756	-34,0	-0,6	5 704	4 306	-24,5	-0,2
Tangelo	0,8	206	908	340,3	0,2	37 581	41 962	11,7	0,1
Pecano	0,6	0	0	-	0,0	1 958	2 063	5,4	0,0
Orientado al mercado interno 2/	10.1			-24.3	-2.7			3.6	0.4
Papa	1,9	15 105	15 062	-0,3	0,0	108 902	92 046	-15,5	-0,4
Zapallo	1,0	7 154	1 635	-77,2	-1,1	46 536	57 655	23,9	0,2
Alfalfa	0,9	13 030	16 625	27,6	0,2	133 550	137 221	2,7	0,0
Maíz choclo	0,6	7 657	3 842	-49,8	-1,0	15 428	15 421	0,0	0,0
Camote	0,4	1 474	619	-58,0	-0,2	17 231	23 040	33,7	0,1
PRODUCCIÓN PECUARIA	28.7			4.3	1.3			4.2	1.4
Huevo	15,3	10 925	11 479	5,1	0,8	105 836	115 421	9,1	1,6
Carne de ave 4/	10,8	5 543	5 725	3,3	0,4	56 966	55 883	-1,9	-0,3
SECTOR AGROPECUARIO 1/	100,0			-4,0	-4,0			0,0	0,0

1/ Cifras preliminares.

2/ A precios de 2007

3/ En base a la estructura de similar periodo de 2014.

4/ Peso neto.

Fuente: Ministerio de Agricultura y Riego.

Elaboración: BCRP, Sucursal Huancayo. Departamento de Estudios Económicos.

- La disminución del subsector agrícola en octubre (-4,6 por ciento), obedeció a la menor producción orientada al mercado interno (-24,3 por ciento) como de lo orientado al sector externo y agroindustria (-4,6 por ciento). En el primer grupo, se contrajo la producción de zapallo (-77,2 por ciento), camote (-58,0 por ciento) y maíz choclo (-49,8 por ciento), siendo en los dos primeros casos explicado por menores rendimientos agrícolas como efecto de la variabilidad climática presentada en los últimos meses. De otro lado, en cuanto al segundo grupo se registró disminución en cebolla cabeza amarilla (-25,1 por ciento) por los menores rendimientos ante la

variabilidad en la temperatura del ambiente; espárrago (-6,0 por ciento) por la eliminación de plantaciones antiguas; y pallar (-34,0 por ciento) debido a las anomalías climáticas, hecho que generó la aparición de enfermedades en el cultivo a lo cual se añadió el inadecuado manejo agronómico, en conjunto ello devino en la contracción de los rendimientos y a pérdida de áreas cultivadas en la provincia de Nazca. De otro lado, en lo que va del año la disminución de 2,1 por ciento del sub sector, se justificó por la menor producción de algodón (-26,2 por ciento), cebolla cabeza amarilla (-31,5 por ciento) y tomate (-33,2 por ciento), destacando en los dos primeros casos las menores áreas sembradas por disminución de precios en chacra durante la fase de siembras. De forma contraria destacó el incremento en maíz amarillo duro (40,8 por ciento) como alternativa al cultivo algodnero; y mandarina (9,8 por ciento) y palta (22,7 por ciento) por las mayores siembras que se efectuaron en las últimas 5 campañas agrícolas con la finalidad de atender al mercado de Estados Unidos de América, Europa y Asia.

- Respecto al sub sector pecuario, el incremento de 4,3 por ciento en el mes, obedeció a la mayor producción de huevo (5,1 por ciento) y carne de ave (3,3 por ciento). De otro lado, en el periodo de enero a octubre, si bien aumentó la producción de huevo (9,1 por ciento), la menor producción de carne de ave (-1,9 por ciento) la contrarrestó parcialmente y determinó una expansión del sub sector de 4,2 por ciento. Cabe destacar que, en cuanto a la participación en el VBP del sub sector, lideraron la producción de carne de ave (38,0 por ciento) y huevos (52,8 por ciento), por la actividad avícola intensiva de las granjas asentadas principalmente en la provincia de Chincha.
- En cuanto a las siembras, en lo que va de la campaña 2015 – 2016, se instaló 16,8 mil hectáreas, nivel menor en 18,1 por ciento respecto a la campaña anterior. Del total el 92,3 por ciento correspondió a cultivos transitorios y el resto a permanentes. En cuanto a los transitorios, la disminución de 18,4 por ciento, se debió a menores siembras en algodón (-26,2 por ciento), quinua (-100,0 por ciento) y tomate (-41,5 por ciento).

CUADRO N° 3
SUPERFICIE SEMBRADA 1/
(Hectáreas)

	Campaña agrícola 2/		Variación	
	2014/2015	2015/2016	Absoluta	Porcentual
CULTIVOS TRANSITORIOS	18 992	15 492	-3 501	-18,4
Alcachofa	22	0	- 22	-100,0
Algodón 3/	12 674	9 351	-3 322	-26,2
Camote	279	223	- 56	-20,1
Cebolla 4/	180	286	106	58,8
Maíz amarillo duro	4 373	4 557	184	4,2
Pallar grano seco	36	101	65	179,2
Papa	10	32	22	220,0
Páprika	83	47	- 36	-43,4
Quinua	294	0	- 294	-100,0
Tomate	420	246	- 174	-41,5
Zapallo	289	183	- 105	-36,6
Otros	334	466	133	39,8
CULTIVOS PERMANENTES	1 506	1 300	- 206	-13,7
Espárrago	263	63	- 201	-76,2
Granada	127	46	- 81	-64,1
Mandarina	9	151	142	1576,7
Palta	15	206	191	1270,0
Uva	195	131	- 64	-32,8
Otros	897	705	- 192	-21,4
Total	20 498	16 792	-3706	-18,1

1/ Cifras preliminares.

2/ Corresponde al periodo de agosto a octubre.

3/ Incluye las variedades tanguis, hazera y pima.

4/ Incluye las variedades roja, amarilla y china.

Fuente: Dirección Regional de Agricultura de Ica.

Elaboración: BCRP, Sucursal Huancayo. Departamento de Estudios Económicos.



1.2 Sector pesca

- La actividad pesquera cayó 4,1 por ciento en octubre respecto a similar mes de 2014, sustentado en la contracción de la pesca para consumo indirecto (-34,5 por ciento) en otras especies diferentes a la anchoveta, puesto que la captura de esta última se encuentra en veda. Lo anterior fue parcialmente contrarrestado por la expansión de la pesca para consumo humano directo (1,0 por ciento), por mayor pesca para fresco (21,5 por ciento) y congelado (15,6 por ciento).
- De otro lado, en el periodo de enero a octubre, el sector acumuló un incremento de 53,4 por ciento, ante el mayor desembarque de especies de consumo humano directo para fresco (65,2 por ciento). Respecto a consumo humano indirecto (53,0 por ciento), su crecimiento se justificó por la captura de anchoveta entre abril y junio así como la de otras especies en lo que va del año.

CUADRO N° 4
SECTOR PESCA 1/
(En toneladas)

Destino	Octubre			Enero - Octubre		
	2014	2015	Var. %2/	2014	2015	Var. %2/
Consumo Humano Directo			1,0			55,1
Fresco	931	1 131	21,5	13 579	22 432	65,2
Enlatado	304	184	- 39,3	4 484	1 464	- 67,4
Curado	1 857	738	- 60,2	11 354	8 832	- 22,2
Congelado	476	550	15,6	6 563	3 259	- 50,3
Consumo Humano Indirecto			- 34,5			53,0
Anchoveta	0	0	-	469 458	724 096	54,2
Otras especies	1 670	1 093	- 34,5	15 658	17 772	13,5
SECTOR PESCA 2/			- 4,1			53,4

1/ Cifras preliminares.

2/ A precios de 2007.

Fuente: Ministerio de la Producción y Dirección Regional de Producción de Ica.

Elaboración: BCRP, Sucursal Huancayo. Departamento de Estudios Económicos.

- El precio promedio de la harina de pescado en octubre fue de US\$ 1 597 por tonelada, nivel mayor en 6,9 por ciento respecto a mes previo, pero menor en 13,6 por ciento con relación a similar mes de 2014.

GRÁFICO N° 1
COTIZACIÓN INTERNACIONAL DE LA HARINA DE PESCADO
(Hamburgo – US\$/Tm)

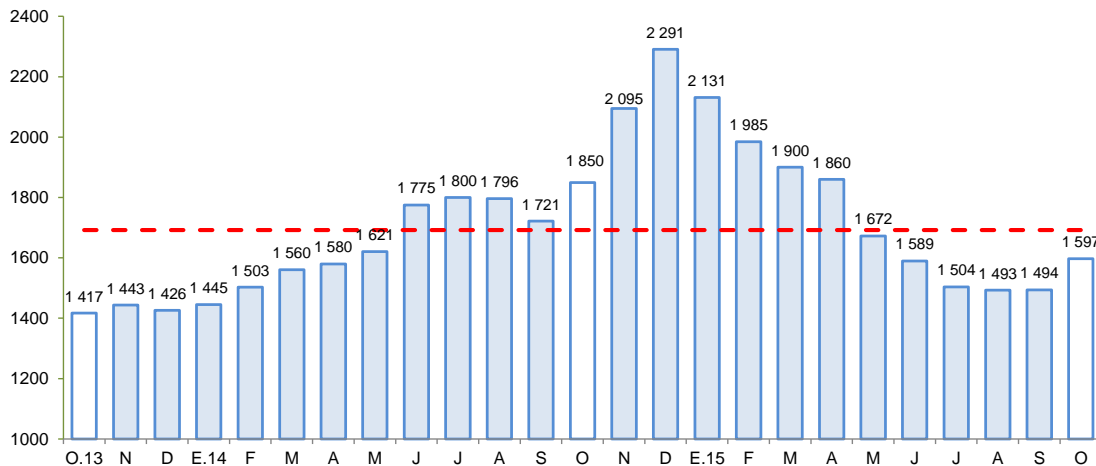

Fuente: Bloomberg.

Elaboración: BCRP, Sucursal Huancayo, Departamento de Estudios Económicos.

1.3 Sector minería

- La producción minera disminuyó 6,9 por ciento en octubre, debido a la menor producción de hierro (-25,2 por ciento), plomo (-23,8 por ciento) y oro (-4,1 por ciento), lo que contrarrestó el incremento en cobre (14,3 por ciento) y plata (17,8 por ciento).
- Respecto al acumulado, la expansión de 3,8 por ciento, se sustentó en el incremento de zinc (10,4 por ciento), plata (26,9 por ciento) y plomo (9,3 por ciento).
- En términos de participación en el Valor Bruto de Producción (VBP) minero, en el 2015, destacó hierro con 38,9 por ciento, seguido de zinc y cobre con 34,6 y 19,0 por ciento, respectivamente.

CUADRO N° 5
SECTOR MINERÍA 1/
(Variación % real respecto a similar periodo del año anterior)

Mineral	Estructura Porcentual 2013 2/	Octubre				Enero - Octubre			
		2014	2015	Var.%	Contribución 3/	2014	2015	Var.%	Contribución 3/
Hierro (TMF)	38,5	664 716	497 247	-25,2	-10,8	6 517 827	6 424 432	-1,4	-0,6
Zinc (TMF)	34,0	13 959	14 621	4,7	1,6	141 861	156 595	10,4	3,4
Cobre (TMF)	20,5	2 954	3 377	14,3	2,5	34 384	33 956	-1,2	-0,2
Plata (Onzas troy)	3,9	221 763	261 294	17,8	0,5	2 678 257	3 398 955	26,9	0,9
Plomo (TMF)	2,6	1 503	1 145	-23,8	-0,7	13 844	15 127	9,3	0,2
Oro (Onzas troy)	0,4	667	639	-4,1	-0,0	6 963	8 389	20,5	0,1
SECTOR MINERÍA 2/	100,0			-6,9	-6,9			3,8	3,8

1/ Cifras preliminares.

2/ A precios de 2007.

3/ En base a la estructura porcentual de similar periodo de 2014.

Fuente: Ministerio de Energía y Minas.

Elaboración: BCRP, Sucursal Huancayo. Departamento de Estudios Económicos.

GRÁFICO N° 2
CRECIMIENTO DE LA PRODUCCIÓN MINERA
(Variación % real respecto a similar mes del año anterior)

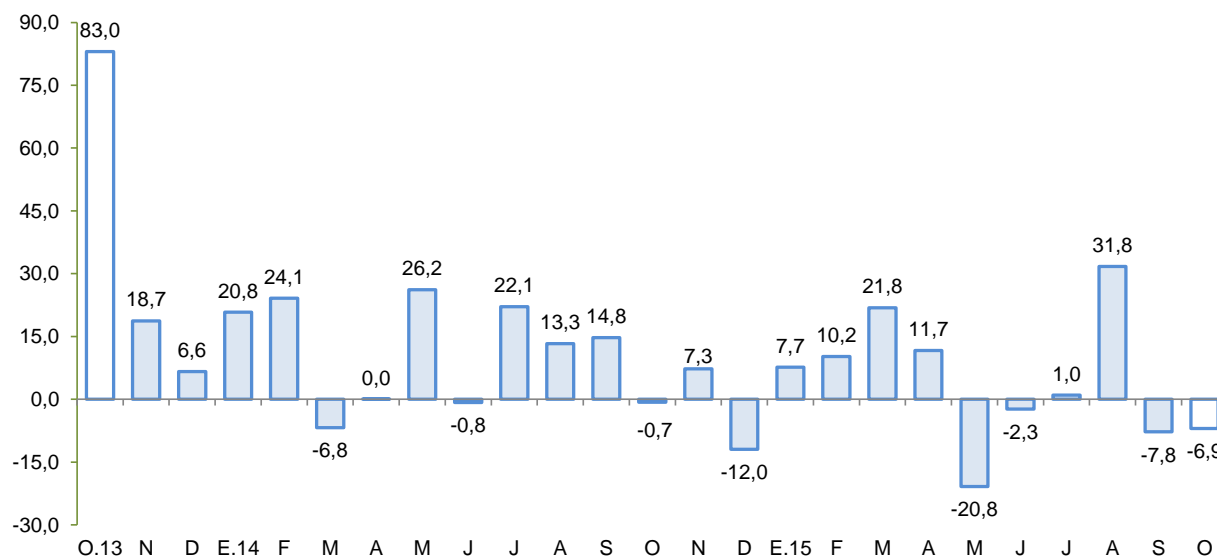

Fuente: MINEM.

Elaboración: BCRP, Sucursal Huancayo, Departamento de Estudios Económicos.

2. Otros indicadores sectoriales

2.1 Sub sector manufactura primaria

- El procesamiento primario de recursos, disminuyó 10,2 por ciento, por la menor producción de hidrocarburos líquidos (-10,6 por ciento) y de metales refinados (-6,6 por ciento).
- Entre enero y octubre, el sub sector declinó en 13,2 por ciento, por la menor producción de estaño refinado (-20,8 por ciento) e hidrocarburos líquidos (-15,4 por ciento), puesto que se recuperó el procesamiento de productos pesqueros (51,0 por ciento), como harina y aceite de pescado, ante la mayor pesca de anchoveta en lo que va del año.

CUADRO N° 6
SUB SECTOR MANUFACTURA PRIMARIA 1/
(Variación % real respecto a similar periodo del año anterior)

Ramas de Actividad	Estructura porcentual 2013 2/	Octubre		Enero - Octubre	
		Var. %	Contribución 3/	Var. %	Contribución 3/
Refinación de Metales	8,7	-6,6	-0,6	-20,8	-1,9
Estaño refinado	8,7	-6,6	-0,6	-20,8	-1,9
Hidrocarburos líquidos	87,5	-10,6	-9,6	-15,4	-13,4
Glp	40,1	-10,4	-4,4	-11,1	-4,4
Gasolina	38,2	-8,3	-3,2	-17,9	-6,6
Diesel y fuel oil	9,1	-20,1	-2,0	-23,6	-2,3
Productos pesqueros	3,8	-	0,0	51,0	2,1
Harina de pescado	3,4	-	0,0	54,8	2,0
Aceite de pescado	0,4	-	0,0	16,5	0,1
Manufactura Primaria	100,0	-10,2	-10,2	-13,2	-13,2

1/ Cifras preliminares.

2/ A precios de 1994.

3/ En puntos porcentuales

Fuente: Ministerio de Energía y Minas, y Ministerio de la Producción.

Elaboración: BCRP, Sucursal Huancayo. Departamento de Estudios Económicos.

GRÁFICO N° 3
EVOLUCIÓN DE LA PRODUCCIÓN MANUFACTURERA PRIMARIA
(Variación % real respecto a similar mes del año anterior)

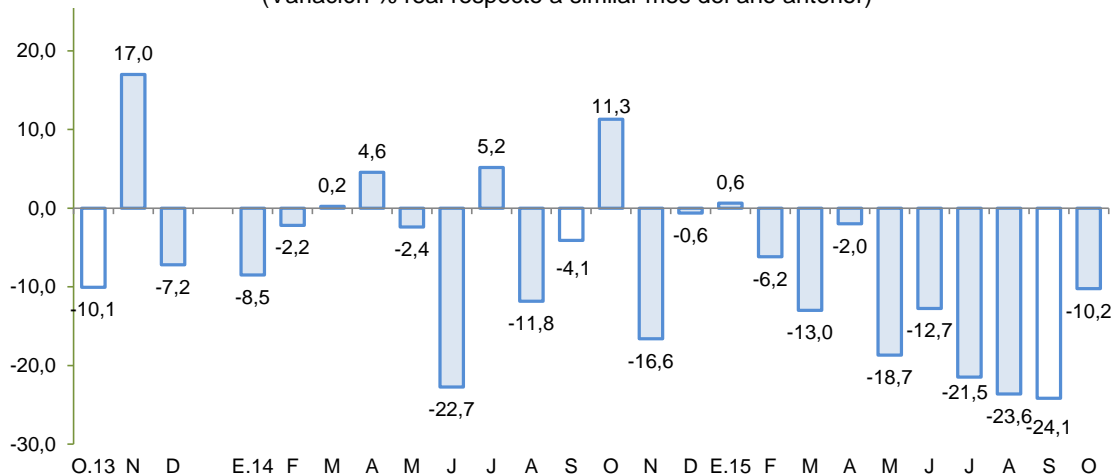

Fuente: MINEM y PRODUCE.

Elaboración: BCRP, Sucursal Huancayo, Departamento de Estudios Económicos.

2.2 Arribos a los establecimientos de hospedaje

- El número de arribos a los establecimientos de hospedaje (123,1 mil) en la región, cayó en 1,9 por ciento interanual en octubre por la menor afluencia de visitantes nacionales (-0,2 por ciento) como de extranjeros (-10,5 por ciento).
- De otro lado, entre enero y octubre, los arribos aumentaron en 0,3 por ciento, por mayores visitas de turistas extranjeros (4,4 por ciento). Cabe mencionar que, cerca de la mitad de visitas nacionales se concentraron en la provincia de Ica, mientras que casi la totalidad de las visitas de extranjeros se dio en las provincias de Ica, Nasca y Pisco.

GRÁFICO N° 4
CRECIMIENTO DE ARRIBOS A ESTABLECIMIENTOS DE HOSPEDAJE
(Variación %)

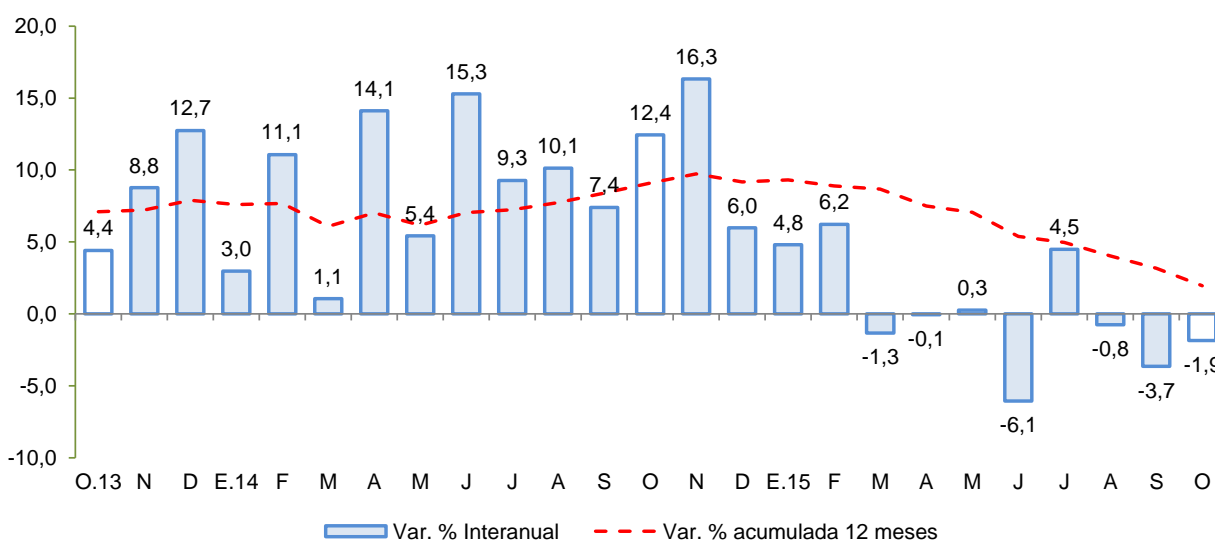

Fuente: Encuesta Mensual a Establecimientos de Hospedaje Temporal - MINCETUR

II. SECTOR EXTERNO

1. Exportaciones

- En octubre, el valor de las exportaciones totalizó US\$ 227,6 millones, nivel menor en 25,7 por ciento respecto a igual mes del año pasado, ante la disminución de las exportaciones tradicionales (-36,2 por ciento) pero contrarrestado parcialmente por los no tradicionales (6,6 por ciento).
- En cuanto a las **exportaciones tradicionales**, la contracción obedeció a las menores ventas de petróleo crudo y sus derivados (-41,8 por ciento) como de productos mineros (-47,1 por ciento). Al respecto, las menores ventas de productos derivados de petróleo, se sustentaron en las nulas exportaciones a Colombia; mientras que en los mineros la disminución se explicó por los volúmenes y precios de exportación de cobre (-85,9 y -31,8 por ciento, respectivamente) y por menores precios de hierro (-41,9 por ciento). Respecto a los **no tradicionales**, el incremento de 6,6 por ciento se sustentó en las menores ventas de productos agropecuarios (10,9 por ciento) principalmente de espárragos frescos y congelados (9,6 y 131,3 por ciento, respectivamente) principalmente por envíos a los Estados Unidos de América; uva fresca de mesa (131,3 por ciento) por el adelanto de cosechas para colocar este fruto en los mercados de Europa como el Reino Unido y Países Bajos; y mayores venta de mangos a Estados Unidos de América. Es de precisar que, el 80 por ciento de la agroexportación no tradicional en el mes se orientó a Estados

Unidos de América, Reino Unido y Países Bajos. De otro lado, también contribuyó el incremento en la venta de productos pesqueros (9,2 por ciento) como conservas de anchoas (35,7 por ciento) y, pescado seco, salado o en salmuera (19,0 por ciento) con embarques a España e Italia; además de productos sidero - metalúrgicos (213,5 por ciento) con ventas de aleaciones de estaño a Estados Unidos de América.

CUADRO Nº 7
EXPORTACIONES POR GRUPO DE PRODUCTOS 1/
(Valor FOB en millones de US\$)

TIPO	Estructura % 2014	Octubre			Enero - Octubre		
		2014	2015	Var.%	2014	2015	Var. %
PRODUCTOS TRADICIONALES	73,9	231,0	147,4	-36,2	2 808,1	1 580,3	-43,7
Pesqueros	3,3	5,3	22,1	315,0	102,6	184,3	79,6
Agrícolas	0,0	0,3	0,8	167,3	1,0	2,7	164,7
Míneros	33,3	125,7	66,5	-47,1	1 282,9	797,0	-37,9
Petróleo crudo y derivados	37,2	99,7	58,1	-41,8	1 421,6	596,3	-58,1
PRODUCTOS NO TRADICIONALES	26,1	75,2	80,1	6,6	902,6	883,6	-2,1
Agropecuarios	20,4	57,9	64,2	10,9	687,3	705,6	2,7
Maderas y papeles	0,4	2,0	1,4	-31,6	14,0	11,6	-17,3
Metal - mecánico	0,1	0,2	0,0	-92,8	4,3	0,3	-93,1
Minería no metálica	0,3	2,8	2,0	-28,4	10,8	8,3	-23,2
Pesqueros	1,5	5,5	6,0	9,2	53,7	57,2	6,7
Químicos	0,0	0,2	0,0	-82,4	1,4	0,9	-37,2
Sidero - metalúrgico y joyería	0,8	0,1	0,5	213,5	31,8	17,6	-44,6
Textiles	2,6	6,2	5,9	-4,9	98,9	81,7	-17,4
Otros	0,0	0,1	0,1	-16,4	0,4	0,4	-
OTROS 2/	0,0	0,0	0,0	-	0,3	0,0	-100,0
TOTAL EXPORTACIONES	100,0	306,2	227,6	-25,7	3 711,0	2 463,8	-33,6

1/ Cifras preliminares.

2/ Varios incluido joyería.

Fuente: SUNAT.

Elaboración: BCRP, Sucursal Huancayo. Departamento de Estudios Económicos.

- En el periodo enero – octubre, las ventas acumularon US\$ 2 463,8 millones, inferior en 33,6 por ciento con relación al 2014, por menores ventas de **productos tradicionales** (-43,7 por ciento) y **no tradicionales** (-2,1 por ciento). En el primer caso, se sustentó en la disminución de productos mineros (-37,9 por ciento), por los menores precios promedios de exportación de hierro (-49,2 por ciento) y cobre (-25,1 por ciento), añadiéndose en este último caso la disminución en los volúmenes exportados (-30,7 por ciento) a países como España y Taiwán. Con relación a los no tradicionales, disminuyeron las de productos textiles (-17,4 por ciento), resaltando las menores ventas a los Estados Unidos de América (-24,2 por ciento) a donde se exportó el 74,1 por ciento del valor acumulado. Es de mencionar que, dicho país registró menores compras en camisas y blusas de algodón (-48,7 por ciento) y T-shirts (-24,8 por ciento).
- En cuanto a su composición, los **productos tradicionales** tuvieron una participación del 64,1 por ciento, nivel menor en 11,5 puntos porcentuales a lo registrado en el periodo enero - octubre del año pasado, ante la disminución de las exportaciones de **productos tradicionales**. Por principales destinos, resaltaron en participación China (24,6 por ciento), Estados Unidos de América (24,0 por ciento), Colombia (7,3 por ciento) y Países Bajos (7,0 por ciento). Por productos, destacó los envíos de derivados de petróleo (24,2 por ciento), hierro (12,1 por ciento), estaño (11,3 por ciento), uva fresca de mesa (8,1 por ciento), y espárragos frescos (7,0 por ciento).

III. CRÉDITO Y DEPÓSITOS²

1. Créditos

- Los créditos en Ica sumaron S/ 3 823 millones, siendo mayor en 1,0 por ciento respecto al mes anterior, y en 3,0 por ciento con relación a octubre de 2014. En el primer caso se explicó por mayores colocaciones de la Banca Múltiple (0,9 por ciento) a empresas del sector comercio y servicios, además de colocaciones para capital de trabajo a empresas de agroexportación para la cosecha de uva y espárrago. Adicionalmente se expandieron los saldos de las Cajas Municipales (2,7 por ciento) para el financiamiento a micro y pequeñas empresas. Respecto al crecimiento interanual, el incremento en Agrobanco (22,1 por ciento) se sustentó en el financiamiento para la instalación de cultivos de maíz amarillo duro, palta y uva; implementación de riego tecnificado, y compra de maquinaria agrícola. A lo anterior contribuyó la Banca Múltiple (10,1 por ciento) con préstamos a empresas del sector agroexportador, industrial y pesquero, además de los préstamos de consumo por modalidad de convenio del Banco de la Nación (4,6 por ciento).
- Por tipo de moneda, los créditos en moneda nacional crecieron en 2,3 por ciento respecto al mes previo, y en 7,3 por ciento con relación a octubre de 2014; registrándose una participación de 70,4 por ciento en los saldos de octubre. Diferente comportamiento mostraron las colocaciones en moneda extranjera, puesto que cayeron 5,9 por ciento con relación a octubre del año pasado. Es de mencionar que, los créditos en moneda extranjera sumaron US\$ 380 millones.

CUADRO N° 8
ICA: CRÉDITO DIRECTO
(Saldos en millones de soles)

	Saldos en millones de nuevos soles		Tasa de crecimiento (%)	
	Set-15	Oct-15	Mes	12 Meses
Banco de la Nación	115	116	0,4	4,6
Agrobanco	277	282	1,7	22,1
Banca Múltiple	2 724	2 750	0,9	10,1
Instituciones No Bancarias	670	675	0,8	-22,5
Financieras	183	185	0,6	-10,2
Cajas Municipales	467	480	2,7	8,4
Cajas Rurales	9	0	-100,0	-100,0
Edpymes	11	11	1,6	59,2
Arrendamiento Financiero	0	0	-	-
TOTAL	3 786	3 823	1,0	3,0
Empresas	2 165	2 192	1,2	-2,4
Personas	1 621	1 631	0,6	11,4
Consumo	1 130	1 139	0,8	12,3
Hipotecario	491	492	0,2	9,3
MN	2 631	2 690	2,3	7,3
ME	1 156	1 132	-2,0	-5,9
ME (Mill. US\$)	388	380	-2,0	-5,9

Fuente: SBS y AFP.

Elaboración: BCRP, Sucursal Huancayo. Departamento de Estudios Económicos.

- Por tipo de crédito, respecto al mes previo, el incremento se registró en los orientados a personas (0,6 por ciento) como a empresas (1,2 por ciento). En términos interanuales, se observó mayores colocaciones a personas (11,4 por ciento) a diferencia de la contracción a

² Se presentan los saldos de los créditos y depósitos al cierre de operaciones de octubre de 2015. Cabe destacar que los saldos de las cuentas expresadas en moneda extranjera se valúan al tipo de cambio constante de diciembre de 2014 (S/ 2,98 por dólar), a fin de aislar el efecto de la valuación cambiaria sobre los saldos en dicha moneda.

empresas (-2,4 por ciento). En el primer caso, destacó el financiamiento de viviendas en las provincias de Chincha e Ica principalmente, orientados a los sectores económicos C y D.

GRÁFICO Nº 5
ICA: CRECIMIENTO DEL CREDITO DIRECTO
 (Variación % respecto a similar mes del año anterior)

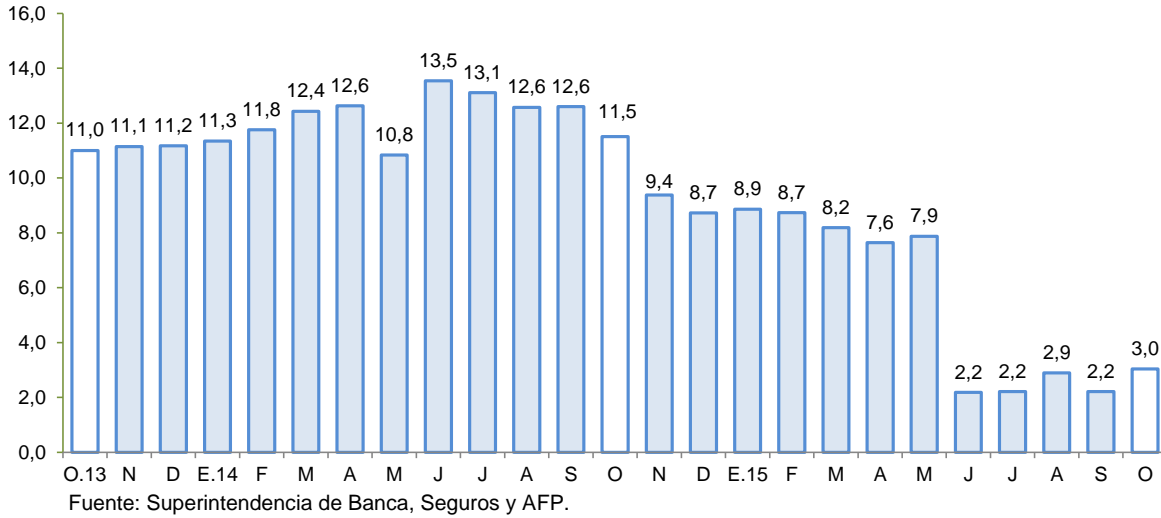

- El **ratio de dolarización** en los créditos alcanzó 29,6 por ciento al término de octubre, nivel menor en 2,8 de punto porcentual respecto a similar mes de 2014.

GRÁFICO Nº 6
ICA: TASA DE MOROSIDAD 1/ 2/
 (En porcentaje)

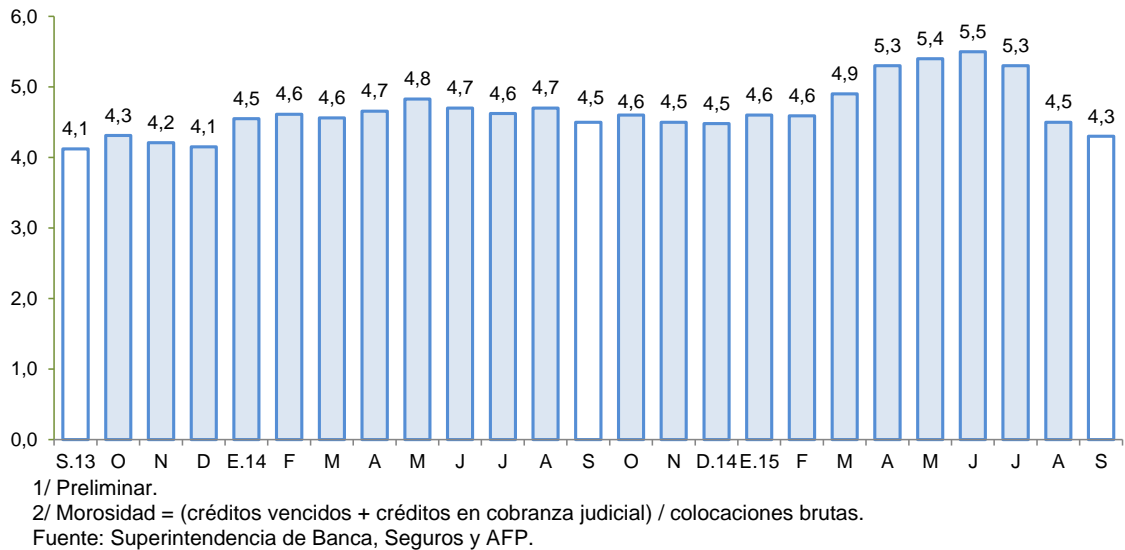

- Respecto a la morosidad, al término de setiembre alcanzó 4,3 por ciento, nivel menor en 0,2 de punto porcentual en comparación a similar mes del año pasado. Los mayores ratios se registraron en las Edpymes (9,4 por ciento), principalmente en créditos de consumo y a la micro y pequeña empresa.



2. Depósitos

- Los depósitos, sumaron S/ 2 488 millones al término de octubre y mostraron un incremento de 6,6 por ciento respecto de setiembre pasado, y de 0,5 por ciento con relación a similar mes del año pasado. En el primer caso, por mayores saldos de las Cajas Municipales (27,2 por ciento), mientras que en términos interanuales estuvo sustentado por los mayores saldos del Banco de la Nación (33,1 por ciento) ante el mayor pago a proveedores del Estado; y de la Banca Múltiple (8,0 por ciento) como de las Cajas Municipales (48,5 por ciento) por mejora en las tasas de interés de los depósitos a plazo. Contrariamente, la disminución a nivel de Cajas Rurales (-100,0 por ciento) se explicó por la intervención de la SBS a la Caja Rural Señor de Luren.
- Según tipo de depósito, destacó la mayor concentración de los depósitos de ahorro con una participación del 39,3 por ciento en el saldo total, mientras que los depósitos a la vista resaltaron por su mayor tasa de crecimiento interanual (17,5 por ciento). Por tipo de moneda, los depósitos estuvieron conformados en un 75,3 por ciento por moneda nacional, y sus saldos respecto a octubre de 2014 se mantuvieron constantes aunque crecieron en 8,6 por ciento en comparación al mes anterior. De otro lado, los saldos en moneda extranjera aumentaron en 1,1 y 2,0 por ciento en comparación al mes anterior como con respecto a octubre del año pasado. Cabe indicar que, los saldos en moneda extranjera totalizaron US\$ 206 millones.

CUADRO N° 9
ICA: DEPÓSITOS
(Saldos en millones de soles)

	Saldos en millones de nuevos soles		Tasa de crecimiento (%)	
	Set-15	Oct-15	Mes	12 Meses
Banco de la Nación	317	315	-0,6	33,1
Banca Múltiple	1 551	1 590	2,5	8,0
Instituciones No Bancarias	465	583	25,4	-24,1
Financieras	9	9	7,2	25,3
Cajas Municipales	451	574	27,2	48,5
Cajas Rurales	5	0	-100,0	-100,0
TOTAL	2 333	2 488	6,6	0,5
Vista	628	658	4,8	17,5
Ahorro	959	978	2,0	4,4
Aplazo	746	851	14,2	-13,0
MN	1 726	1 874	8,6	0,0
ME	607	614	1,1	2,0
ME (Mill. US\$)	204	206	1,1	2,0

Fuente: SBS y AFP.

Elaboración: BCRP, Sucursal Huancayo. Departamento de Estudios Económicos.

GRÁFICO Nº 7
ICA: CRECIMIENTO DE LOS DEPÓSITOS
 (Variación % respecto a similar periodo del año anterior)

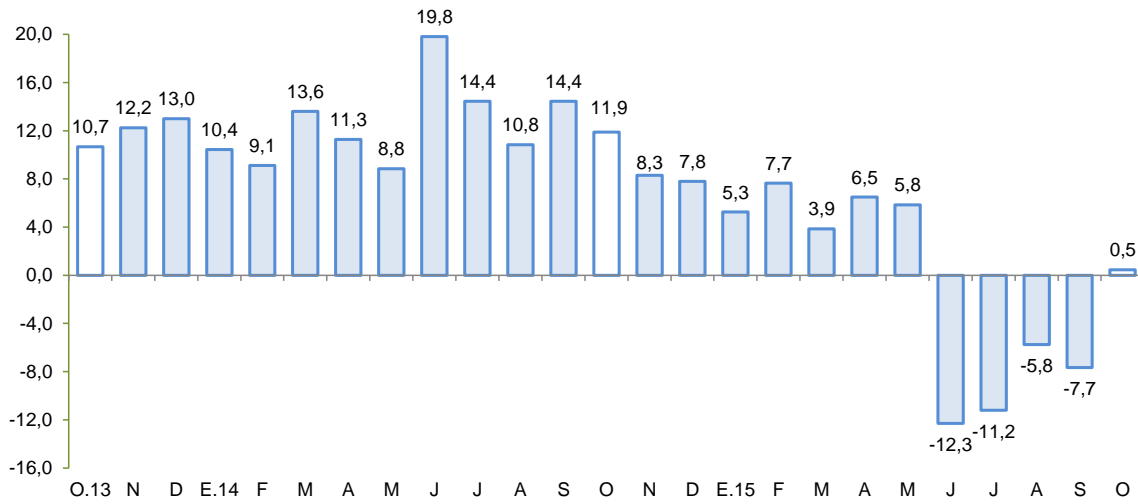

Fuente: Superintendencia de Banca, Seguros y AFP.

- La tasa de dolarización fue de 24,7 por ciento en octubre, mayor en 0,4 de punto porcentual respecto a similar mes del pasado año, lo que se explicó por la expectativa de apreciación del Dólar Americano.

IV. GASTO PÚBLICO NO FINANCIERO (Ejecución presupuestal)

1. Gasto corriente no financiero

- En octubre, el gasto corriente no financiero aumentó 8,5 por ciento interanual en términos reales, debido a la expansión en todos los niveles de gobierno. Por genérica de gasto, el incremento se sustentó en los mayores gastos por personal y obligaciones sociales (4,2 por ciento) principalmente a nivel del Gobierno Central y, compra de bienes y servicios (28,1 por ciento) en los tres niveles de gobierno.

CUADRO Nº 10
GASTO CORRIENTE NO FINANCIERO 1/ 2/
 (Millones de soles)

	Octubre			Enero - Octubre		
	2 014	2 015	Var %real	2 014	2 015	Var %real
Gobierno Nacional	51,5	61,6	15,2	539,9	579,6	3,8
Gobierno Regional	50,6	53,4	2,0	503,7	519,5	-0,2
Gobiernos locales	18,3	20,5	7,5	195,7	178,4	-11,9
Total	120,4	135,5	8,5	1239,3	1277,5	-0,3

1/ Información actualizada al 31 de octubre de 2015.

2/ Comprende el gasto en remuneraciones y en bienes y servicios.

Fuente: Ministerio de Economía y Finanzas.

Elaboración: BCRP, Sucursal Huancayo. Departamento de Estudios Económicos.

- De otro lado, en el periodo de enero a octubre, el gasto se contrajo en 0,3 por ciento interanual, en términos reales, por el menor gasto de los gobiernos locales (-11,9 por ciento), aunque fue

parcialmente contrarrestado por la mayor ejecución del Gobierno Nacional (3,8 por ciento). Cabe indicar que en el primer caso, obedeció a menores compras de Bienes y Servicios.

2. Inversión pública

- La inversión pública en Ica correspondiente a los tres niveles de gobierno totalizó en octubre S/ 63,3 millones siendo mayor en 4,2 por ciento con relación a octubre del año pasado, mostrando así una recuperación mensual después de ocho meses consecutivos de contracción. Al respecto, la expansión se registró a nivel del Gobierno Regional (123,9 por ciento).
- En el periodo enero – octubre, la inversión pública sumó S/ 318,2 millones, inferior en 37,4 por ciento respecto al 2014, debido a la contracción en los tres niveles de gobierno. Al respecto, el presupuesto institucional modificado (PIM) para el 2015 es de S/ 790,3 millones ejecutándose sólo el 40,0 por ciento. Cabe precisar que, en el mismo periodo acumulado, la inversión se orientó principalmente a Transporte, Saneamiento, Agropecuario y Educación, los que en conjunto representaron el 62,5 por ciento del total ejecutado. Por nivel de gobierno, los municipios registraron el mayor desembolso en inversiones con una participación de 58,1 por ciento.

CUADRO Nº 11
INVERSIÓN PÚBLICA 1/ 2/
(Millones de soles)

	Octubre			Enero - Octubre		
	2014	2015	Var %real	2014	2015	Var %real
Gobierno Nacional	13,2	7,3	-46,5	100,0	60,7	-41,3
Gobierno Regional	12,8	29,8	123,9	109,1	72,7	-35,5
Gobiernos locales	32,6	26,2	-22,4	282,5	184,7	-36,8
Inversión Pública	58,5	63,3	4,2	491,6	318,2	-37,4

1/ Información actualizada al 31 de octubre de 2015.

2/ Comprende la adquisición de activos no financieros.

Fuente: Ministerio de Economía y Finanzas.

Elaboración: BCRP, Sucursal Huancayo. Departamento de Estudios Económicos.

GRÁFICO Nº 8
CRECIMIENTO DE LA INVERSIÓN PÚBLICA
(Variación % real acumulada 12 meses)

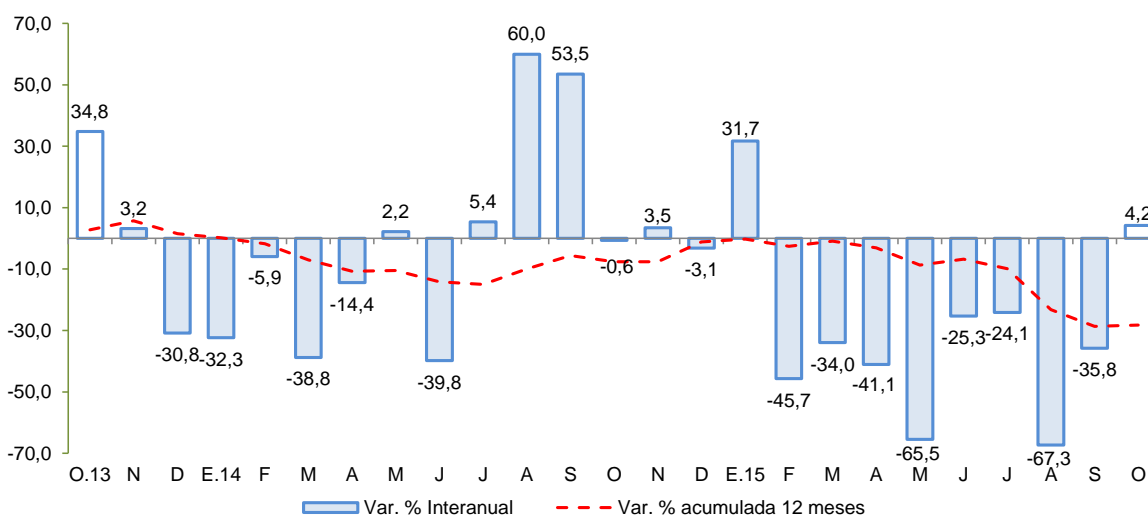

Fuente: MEF

Entre los principales proyectos que se vienen ejecutando destacan:

- Instalación del servicio de readaptación social en el nuevo establecimiento penitenciario de Ica, en el distrito de Santiago, provincia de Ica, con un presupuesto anual de S/ 109,2 millones.
- Ampliación y mejoramiento del sistema de abastecimiento de agua potable de la ciudad de Ica, con un presupuesto de S/ 25,6 millones para el 2015.
- Instalación de los servicios de agua potable y alcantarillado de la localidad de Marcona, en la provincia de Nasca, considerándose para el 2015 un presupuesto de S/ 21,9 millones.
- Construcción pistas y veredas en la urbanización La Esperanza del distrito de Pisco, provincia de Pisco, con un presupuesto de S/ 10,9 millones.
- Instalación de la defensa ribereña en la margen izquierda y derecha del río Ingenio, distrito de El Ingenio, provincia de Nasca (S/ 10,0 millones).

V. ANEXOS



ANEXO 1

**ICA: PRODUCCIÓN AGROPECUARIA 1/
(En toneladas)**

PRODUCTOS	2014			2015										PRODUCTOS
	OCT	NOV	DIC	ENE	FEB	MAR	ABR	MAY	JUN	JUL	AGO	SET	OCT	
TOTAL AGRÍCOLA	150 682	151 120	138 979	109 407	122 135	121 047	87 541	106 193	118 785	155 753	127 334	142 046	130 272	TOTAL AGRÍCOLA
Alcachofa	7 871	7 231	4 809	0	0	0	0	0	0	287	1 898	5 974	9 101	Alcachofa
Algodón 2/	90	178	407	3 086	2 082	2 732	13 651	17 695	4 157	1 063	48	12	11	Algodón 2/
Camote	1 474	1 715	1 548	1 517	2 835	2 433	4 228	3 385	2 085	1 543	1 855	2 539	619	Camote
Cebolla amarilla	34 154	48 320	17 774	6 069	4 463	1 645	0	329	2 055	4 990	7 118	8 074	25 570	Cebolla amarilla
Cebolla cabeza roja	6 829	5 205	1 012	697	893	0	560	839	744	1 382	3 432	6 235	2 324	Cebolla cabeza roja
Espárrago	17 913	17 975	16 375	12 597	8 520	11 652	8 618	10 447	10 602	9 139	11 266	15 007	16 836	Espárrago
Maíz amarillo duro	9 853	5 731	8 561	12 813	22 572	12 406	14 116	10 878	13 154	13 981	20 963	28 991	11 778	Maíz amarillo duro
Maíz choclo	7 657	1 789	162	0	0	5	0	89	304	1 279	4 444	5 458	3 842	Maíz choclo
Mandarina	0	0	0	0	920	1 899	13 596	21 440	28 476	12 606	2 363	176	12	Mandarina
Mango	0	0	0	198	3 654	4 230	261	0	0	0	0	0	0	Mango
Naranja	10	0	0	0	0	0	0	370	4 939	15 632	3 464	501	52	Naranja
Olivo	100	0	0	0	0	0	0	0	227	1 144	1 890	1 497	0	Olivo
Palto	12	0	0	0	1 084	2 925	4 763	8 768	18 198	13 905	4 716	641	268	Palto
Pallar grano seco	1 145	1 510	533	5	17	58	0	50	138	1 689	1 128	466	756	Pallar grano seco
Páprika	179	353	120	0	6	383	113	340	327	427	373	275	263	Páprika
Papa	15 105	804	0	0	50	24	238	427	798	14 120	19 599	41 727	15 062	Papa
Pecano	0	0	0	0	0	0	25	351	1 281	406	0	0	0	Pecano
Sandía	1 263	2 226	3 376	3 599	2 231	1 417	858	589	57	136	436	99	866	Sandía
Tomate	5 419	8 093	27 907	13 518	18 037	13 706	2 464	1 960	2 556	3 346	2 328	2 226	2 738	Tomate
Uva	17 625	30 792	37 865	37 560	35 851	43 812	1 832	0	0	61	61	79	18 036	Uva
Yuca	324	0	0	53	0	0	0	0	115	794	485	480	0	Yuca
Zapallo	7 154	2 394	1 923	1 697	1 905	4 629	2 298	5 454	3 260	11 832	20 224	4 722	1 635	Zapallo
TOTAL PECUARIO	21 250	21 179	21 395	21 459	19 795	21 766	21 608	21 700	21 536	22 332	22 498	22 252	22 069	TOTAL PECUARIO
Carne 3/	5 922	5 918	6 233	6 133	4 541	6 147	5 990	6 584	5 852	6 690	6 169	5 889	6 138	Carne 3/
Carne de ave	5 543	5 553	5 794	5 716	4 162	5 772	5 573	6 162	5 413	6 218	5 700	5 443	5 725	Carne de ave
Carne de porcino	185	178	251	212	195	196	242	224	236	262	254	240	207	Carne de porcino
Carne de vacuno	169	164	161	180	160	156	149	171	178	186	190	179	181	Carne de vacuno
Carne de caprino	17	16	21	18	17	17	19	21	18	19	19	20	18	Carne de caprino
Carne de ovino	8	7	7	8	7	7	7	7	6	7	6	8	8	Carne de ovino
Huevos	10 925	10 901	10 901	11 237	11 252	11 398	11 556	11 496	11 478	11 614	11 874	12 038	11 479	Huevos
Leche de vacuno	21 250	21 179	21 395	21 459	19 795	21 766	21 608	21 700	21 536	22 332	22 498	22 252	22 069	Leche de vacuno

1/ Información preliminar.

2/ Incluye las variedades tanguis, hazera y pima.

3/ Peso neto.

Fuente: MINAGRI

Elaboración: BCRP, Sucursal Huancayo. Departamento de Estudios Económicos.



ANEXO 2

ICA: SUPERFICIE SEMBRADA 1/
(En hectáreas)

CULTIVO	2014-2015										2015-2016			CULTIVO
	OCT	NOV	DIC	ENE	FEB	MAR	ABR	MAY	JUN	JUL	AGO	SET	OCT	
Cultivos Transitorios														Cultivos Transitorios
Alcachofa	0	0	0	0	0	77	239	949	148	0	0	0	0	Alcachofa
Algodón 2/	2 360	2 104	60	5	1	57	393	800	95	477	971	6 034	2 347	Algodón 2/
Arveja grano verde	0	0	15	19	6	0	15	11	3	3	4	4	0	Arveja grano verde
Camote	120	183	129	122	61	74	125	38	39	34	49	102	72	Camote
Cebolla cabeza roja	5	0	0	31	41	31	83	110	60	72	17	24	11	Cebolla cabeza roja
Cebolla amarilla	28	63	50	10	0	30	247	323	705	350	121	111	2	Cebolla amarilla
Cebolla	36	65	52	42	42	62	330	433	765	422	138	135	13	Cebolla
Frijol grano seco	0	4	1	0	10	81	190	24	12	6	4	12	20	Frijol grano seco
Garbanzo grano seco	0	0	0	0	5	19	218	413	0	3	0	0	0	Garbanzo grano seco
Maíz amarillo duro	1 220	1 312	731	2 075	1 251	1 987	1 892	2 575	786	597	862	1 496	2 198	Maíz amarillo duro
Maíz choclo	1	0	0	0	16	174	252	890	202	7	4	2	0	Maíz choclo
Pallar grano seco	22	23	2	387	1 608	1 442	1 802	116	24	22	16	27	58	Pallar grano seco
Pallar grano verde	0	0	0	0	52	139	22	0	0	0	0	0	0	Pallar grano verde
Papa	0	52	27	10	0	207	937	1 615	87	1	8	14	10	Papa
Páprika	30	33	19	161	9	7	50	2	0	4	35	5	7	Páprika
Quinua	36	13	23	20	0	0	0	4	0	0	0	0	0	Quinua
Tomate	108	29	15	23	30	38	48	57	200	175	128	70	48	Tomate
Zapallo	180	75	165	32	139	639	416	62	55	57	60	59	65	Zapallo
Cultivos Permanentes														Cultivos Permanentes
Alfalfa	35	15	11	0	0	0	99	139	101	23	152	13	16	Alfalfa
Espárrago	260	0	0	6	2	0	26	0	0	16	0	45	18	Espárrago
Granado	100	14	35	3	100	112	4	2	12	22	15	4	26	Granado
Mandarina	9	0	10	0	0	0	0	27	4	0	119	24	8	Mandarina
Naranja	0	0	0	0	0	10	10	0	0	0	10	10	0	Naranja
Olivo	0	0	0	0	0	0	0	0	0	0	0	0	0	Olivo
Palta	5	2	0	4	3	6	20	19	9	0	89	91	26	Palta
Sandía	31	34	28	10	14	9	14	3	6	15	57	56	68	Sandía
Uva	45	0	75	45	115	90	192	5	19	39	29	85	17	Uva

1/ Cifras preliminares.

2/ Incluye las variedades tanguis, hazera y pima.

Fuente: DRA de Ica.

Elaboración: BCRP, Sucursal Huancayo. Departamento de Estudios Económicos.



ANEXO 3

ICA: PRODUCCIÓN MINERA 1/

PRODUCTOS	2014			2015										PRODUCTOS
	OCT	NOV	DIC	ENE	FEB	MAR	ABR	MAY	JUN	JUL	AGO	SET	OCT	
MINERÍA METÁLICA														MINERÍA METÁLICA
Hierro (TMF)	664 716	481 532	339 197	733 008	659 292	892 665	668 045	522 287	731 410	646 275	668 730	405 473	497 247	Hierro (TMF)
Zinc (TMF)	13 959	16 148	15 383	15 763	18 481	17 983	14 892	14 297	12 650	15 318	18 577	14 014	14 621	Zinc (TMF)
Cobre (TMF)	2 954	3 505	3 787	3 580	2 871	2 908	3 681	3 119	3 357	3 673	3 121	4 268	3 377	Cobre (TMF)
Plata (KGG)	6 898	7 071	8 233	10 474	9 214	11 184	11 198	11 069	12 306	10 236	11 733	10 178	8 127	Plata (KGG)
Plomo (TMF)	1 503	1 262	1 500	1 538	1 671	1 707	1 486	1 551	1 627	1 363	1 706	1 334	1 145	Plomo (TMF)
Oro (KGG)	21	12	12	14	24	37	47	21	24	28	26	20	20	Oro (KGG)

1/ Cifras preliminares

Fuente: MINEM.

Elaboración: BCRP, Sucursal Huancayo. Departamento de Estudios Económicos.



ANEXO 4

ICA: PRODUCCIÓN MANUFACTURERA PRIMARIA 1/
(Variación porcentual)

RAMAS DE ACTIVIDAD	2014			2015 1/										RAMAS DE ACTIVIDAD
	OCT	NOV	DIC	ENE	FEB	MAR	ABR	MAY	JUN	JUL	AGO	SET	OCT	
Refinación de Metales	-0,5	-13,1	-3,6	-38,3	-23,3	-29,6	-1,5	-21,8	-1,9	58,1	-19,9	-74,6	-6,6	Refinación de Metales
Estaño refinado	-0,5	-13,1	-3,6	-38,3	-23,3	-29,6	-1,5	-21,8	-1,9	58,1	-19,9	-74,6	-6,6	Estaño refinado
Hidrocarburos Líquidos	12,7	-4,5	0,3	5,7	-4,1	-11,1	-22,6	-32,5	-20,6	-15,8	-24,0	-18,1	-10,6	Hidrocarburos Líquidos
Glp	11,3	-3,5	-0,4	0,9	-5,4	-11,0	-21,4	-31,7	25,9	-10,4	-25,5	-19,4	-10,4	Glp
Gasolina	10,0	-7,9	-2,1	6,7	-5,7	-13,3	-20,7	-31,6	-57,3	-17,6	-19,3	-14,5	-8,3	Gasolina
Diesel	31,8	6,1	14,8	25,0	9,6	-1,0	-33,9	-38,6	-65,0	-28,5	-35,4	-26,6	-20,1	Diesel
Productos pesqueros	-	-100,0	-100,0	-100,0	-	-	254,4	51,4	136,2	-95,7	-100,0	-	-	Productos pesqueros
Harina de pescado	-	-100,0	-100,0	-100,0	-	-	274,9	59,6	138,4	-95,8	-100,0	-	-	Harina de pescado
Aceite de pescado	-	-100,0	-100,0	-100,0	-	-	106,8	-4,3	112,9	-92,1	-100,0	-	-	Aceite de pescado
-	-	-	-	-	-	-	-	-	-	-	-	-	-	-
TOTAL	11,3	-16,6	-0,6	0,6	-6,2	-13,0	-2,0	-18,7	-12,7	-21,5	-23,6	-24,1	-10,2	TOTAL

1/ Cifras preliminares

Fuente: MINEM y PRODUCE.

Elaboración: BCRP, Sucursal Huancayo. Departamento de Estudios Económicos.

ANEXO 5

ICA: EXPORTACIONES POR GRUPO DE PRODUCTO 1/
(Millones de US\$ FOB)

TIPO	2014			2015										TIPO
	OCT	NOV	DIC	ENE	FEB	MAR	ABR	MAY	JUN	JUL	AGO	SET	OCT	
PRODUCTOS TRADICIONALES	231	224	173	193	150	171	154	111	235	143	178	98	147	PRODUCTOS TRADICIONALES
Pesqueros	5	19	21	6	0	4	3	21	52	31	28	19	22	Pesqueros
Agrícolas	0	0	0	0	0	0	1	1	0	0	0	0	1	Agrícolas
Mineros	126	83	80	111	91	73	87	50	125	62	94	38	66	Mineros
Petróleo crudo y derivados	100	121	72	76	59	95	63	40	58	50	56	42	58	Petróleo crudo y derivados
PRODUCTOS NO TRADICIONALES	75	94	138	167	98	73	58	69	79	91	93	76	80	PRODUCTOS NO TRADICIONALES
Agropecuarios	58	77	119	150	80	54	46	52	55	77	66	60	64	Agropecuarios
Maderas y papeles, y sus manufacturas	2	2	1	1	1	1	1	1	1	1	2	1	1	Maderas y papeles, y sus manufacturas
Metal - mecánico	0	0	0	0	0	0	0	0	0	0	0	0	0	Metal - mecánico
Minería no metálica	3	2	1	1	2	1	1	0	1	1	1	0	2	Minería no metálica
Pesqueros	5	5	7	4	5	6	4	6	8	5	6	6	6	Pesqueros
Químicos	0	0	0	0	0	0	0	0	0	0	0	0	0	Químicos
Sidero - metalúrgico y joyería	0	0	1	0	0	0	0	1	4	0	11	0	0	Sidero - metalúrgico y joyería
Textiles	6	7	8	10	10	10	6	8	11	6	7	8	6	Textiles
Otros	0	0	0	0	0	0	0	0	0	0	0	0	0	Otros
OTROS 2/	0	0	0	0	0	0	0	0	0	0	0	0	0	OTROS
TOTAL EXPORTACIONES	306	317	311	360	248	244	212	180	314	233	272	175	228	TOTAL EXPORTACIONES

1/ Cifras Preliminares.

2/ Varios incluido joyería.

Fuente: SUNAT.

Elaboración: BCRP, Sucursal Huancayo. Departamento de Estudios Económicos.



ANEXO 6

**ICA: IMPORTACIONES POR EL PUERTO DE PISCO 1/
(Millones de US\$ FOB)**

GRUPO DE PRODUCTOS	2014				2015 1/									GRUPO DE PRODUCTOS	
	SET	OCT	NOV	DIC	ENE	FEB	MAR	ABR	MAY	JUN	JUL	AGO	SET		
I. BIENES DE CONSUMO	0,0	0,0	0,0	0,0	0,0	0,0	0,0	0,0	0,0	0,1	0,0	0,0	0,0	0,0	I. BIENES DE CONSUMO
Bienes de consumo no duradero	0,0	0,0	0,0	0,0	0,0	0,0	0,0	0,0	0,0	0,0	0,0	0,0	0,0	0,0	Bienes de consumo no duradero
Bienes de consumo duradero	0,0	0,0	0,0	0,0	0,0	0,0	0,0	0,0	0,0	0,0	0,0	0,0	0,0	0,0	Bienes de consumo duradero
II. MATERIAS PRIMAS Y PROD. INTERMEDIOS	18,2	20,2	24,9	29,8	36,0	26,2	16,9	8,9	20,4	28,1	28,3	21,6	42,1	II. MATERIAS PRIMAS Y PROD. INTERMEDIOS	
Combustibles, lubricantes y prod. conexos	0,0	0,3	0,1	0,1	0,3	0,1	0,1	0,0	0,1	0,1	0,1	0,1	0,1	0,1	Combustibles, lubricantes y prod. conexos
MP y prod. intermedios para la agricultura	3,2	1,3	4,9	3,5	0,8	7,6	2,8	0,0	4,6	3,5	4,5	3,4	6,1	6,1	MP y prod. intermedios para la agricultura
MP y prod. intermedios para la industria	15,1	18,7	19,9	26,2	34,9	18,5	14,0	8,9	15,7	24,5	23,7	18,1	35,9	35,9	MP y prod. intermedios para la industria
III. BIENES DE CAPITAL Y MATERIALES DE CONST.	0,0	0,0	0,0	0,0	0,0	0,0	30,0	0,0	27,0	65,8	13,5	2,3	0,0	III. BIENES DE CAPITAL Y MATERIALES DE CONST.	
Materiales de construcción	0,0	0,0	0,0	0,0	0,0	0,0	0,0	0,0	4,0	8,0	0,0	0,0	0,0	0,0	Materiales de construcción
Bienes de capital para la agricultura	0,0	0,0	0,0	0,0	0,0	0,0	0,0	0,0	0,0	0,0	0,0	0,0	0,0	0,0	Bienes de capital para la agricultura
Bienes de capital para la industria	0,0	0,0	0,0	0,0	0,0	0,0	30,0	0,0	9,9	40,9	13,5	2,3	0,0	0,0	Bienes de capital para la industria
Equipos de transporte	0,0	0,0	0,0	0,0	0,0	0,0	0,0	0,0	13,0	16,8	0,0	0,0	0,0	0,0	Equipos de transporte
TOTAL	18,2	20,2	24,9	29,8	36,0	26,2	46,9	8,9	47,4	93,9	41,8	23,9	42,1	TOTAL	

1/ Cifras Preliminares.

Fuente: SUNAT.

Elaboración: BCRP, Sucursal Huancayo. Departamento de Estudios Económicos.



ANEXO 7

ICA: INGRESOS CORRIENTES DEL GOBIERNO CENTRAL
(Millones de soles)

	2014			2015										
	OCT	NOV	DIC	ENE	FEB	MAR	ABR	MAY	JUN	JUL	AGO	SET	OCT	
I. INGRESOS TRIBUTARIOS	70	64	70	86	49	150	67	70	111	73	66	66	66	I. INGRESOS TRIBUTARIOS
1). Impuesto a la Renta	22	21	22	31	19	103	30	20	17	19	20	21	18	1). Impuesto a la Renta
Personas Naturales	7	7	6	11	5	6	10	8	5	6	6	6	6	Personas Naturales
Personas Jurídicas	13	14	13	19	14	13	9	9	11	11	13	14	12	Personas Jurídicas
Regularización	1	1	2	1	0	84	11	2	1	1	1	1	1	Regularización
2). Impuesto a las Importaciones	1	2	0	0	0	0	0	1	2	2	1	2	0	2). Impuesto a las Importaciones
3). Impuesto General a las Ventas (IGV)	40	34	35	51	26	43	27	43	85	47	39	36	42	3). Impuesto General a las Ventas (IGV)
Operaciones Internas	28	22	25	27	18	19	15	19	26	21	23	19	23	Operaciones Internas
Operaciones Externas	12	12	11	24	9	24	12	24	59	25	16	17	19	Operaciones Externas
4. Impuesto Selectivo al Consumo (ISC)	1	1	1	1	0	0	0	0	1	1	0	1	0	4. Impuesto Selectivo al Consumo (ISC)
5). Otros Ingresos Tributarios	7	6	11	3	3	3	9	5	7	5	5	5	5	5). Otros Ingresos Tributarios
II. INGRESOS NO TRIBUTARIOS	10	2	7	2	3	2	2	2	3	2	2	1	3	II. INGRESOS NO TRIBUTARIOS
TOTAL INGRESOS (I+II)	80	65	77	88	52	152	69	72	114	75	68	68	70	TOTAL INGRESOS (I+II)

Fuente: Superintendencia Nacional de Administración Tributaria - SUNAT

Elaboración: BCRP, Sucursal Huancayo. Departamento de Estudios Económicos.



ANEXO 8

ICA: GASTOS NO FINANCIEROS DEL GOBIERNO NACIONAL 1/
(Millones de soles)

	2014			2015										
	OCT	NOV	DIC	ENE	FEB	MAR	ABR	MAY	JUN	JUL	AGO	SET	OCT	
GASTOS NO FINANCIEROS	64,7	69,6	125,8	59,4	53,0	68,5	72,7	51,8	61,8	72,0	68,8	71,8	68,9	GASTOS NO FINANCIEROS
a. GASTOS CORRIENTES	51,5	51,5	102,5	52,4	50,5	60,5	56,9	49,6	55,1	68,8	62,4	62,0	61,6	a. GASTOS CORRIENTES
1. Personal y obligaciones sociales	18,7	18,0	24,0	28,0	21,3	21,2	21,1	22,3	22,9	26,5	24,7	21,7	21,9	1. Personal y obligaciones sociales
2. Pensiones y prestaciones sociales	18,0	16,9	36,2	17,3	16,5	16,9	18,4	16,2	16,4	30,6	17,0	16,2	18,2	2. Pensiones y prestaciones sociales
3. Bienes y servicios	9,7	15,3	28,0	6,0	9,9	17,6	11,1	9,6	11,7	10,3	15,8	13,6	17,6	3. Bienes y servicios
4. Donaciones y transferencias 2/	0,1	0,1	5,0	0,2	0,0	0,3	0,1	0,1	1,3	0,2	0,1	0,1	0,1	4. Donaciones y transferencias
5. Otros gastos	5,0	1,1	9,3	0,9	2,7	4,5	6,1	1,4	3,0	1,2	4,8	10,4	3,8	5. Otros gastos
b. GASTOS DE CAPITAL	13,2	18,1	23,3	7,1	2,5	8,0	15,8	2,3	6,7	3,2	6,4	9,8	7,3	b. GASTOS DE CAPITAL
1. Adquisición de activos no financieros	13,2	8,8	22,2	7,1	2,5	5,3	15,8	2,3	3,2	3,2	4,3	9,8	7,3	1. Adquisición de activos no financieros
2. Donaciones y transferencias 2/	0,0	9,3	1,0	0,0	0,0	2,7	0,0	0,0	3,6	0,0	2,1	0,0	0,0	2. Donaciones y transferencias
3. Otros gastos de capital	0,0	0,0	0,1	0,0	0,0	0,0	0,0	0,0	0,0	0,0	0,0	0,0	0,0	3. Otros gastos de capital

1/ Información actualizada al 31 de octubre de 2015.

2/ Neto de transferencias intergubernamentales.

Fuente: Ministerio de Economía y Finanzas.

Elaboración: BCRP, Sucursal Huancayo. Departamento de Estudios Económicos.



ANEXO 9

**ICA: GASTOS NO FINANCIEROS DEL GOBIERNO REGIONAL 1/
(Millones de soles)**

	2014			2015										
	OCT	NOV	DIC	ENE	FEB	MAR	ABR	MAY	JUN	JUL	AGO	SET	OCT	
GASTOS NO FINANCIEROS	63,4	64,1	105,8	52,3	53,8	47,0	53,3	52,6	66,5	92,6	91,1	61,0	83,2	GASTOS NO FINANCIEROS
a. GASTOS CORRIENTES	50,6	53,4	82,9	52,0	49,9	42,9	49,7	51,2	62,7	51,1	53,9	52,7	53,4	a. GASTOS CORRIENTES
1. Personal y obligaciones sociales	32,8	34,1	49,9	39,2	36,7	27,0	32,5	31,4	45,0	30,4	34,5	34,3	34,2	1. Personal y obligaciones sociales
2. Pensiones y prestaciones sociales	7,4	9,7	10,9	10,0	7,8	7,5	7,6	7,7	7,6	9,5	7,7	7,9	7,6	2. Pensiones y prestaciones sociales
3. Bienes y servicios	10,3	9,6	21,7	2,8	5,4	8,3	9,5	12,2	10,1	11,0	11,7	10,3	11,6	3. Bienes y servicios
4. Donaciones y transferencias	0,0	0,0	0,0	0,0	0,0	0,0	0,0	0,0	0,0	0,0	0,0	0,0	0,0	4. Donaciones y transferencias
5. Otros gastos	0,1	0,0	0,4	0,0	0,0	0,0	0,1	0,0	0,0	0,1	0,0	0,3	0,1	5. Otros gastos
b. GASTOS DE CAPITAL	12,8	10,6	22,8	0,3	4,0	4,2	3,6	1,4	3,8	41,4	37,2	8,3	29,8	b. GASTOS DE CAPITAL
1. Adquisición de activos no financieros	12,8	10,6	22,8	0,3	4,0	4,2	3,6	1,4	3,8	5,9	11,5	8,3	29,8	1. Adquisición de activos no financieros
2. Donaciones y transferencias	0,0	0,0	0,0	0,0	0,0	0,0	0,0	0,0	0,0	35,5	25,7	0,0	0,0	2. Donaciones y transferencias
3. Otros gastos de capital	0,0	0,0	0,0	0,0	0,0	0,0	0,0	0,0	0,0	0,0	0,0	0,0	0,0	3. Otros gastos de capital

1/ Información actualizada al 31 de octubre de 2015.

Fuente: Ministerio de Economía y Finanzas.

Elaboración: BCRP, Sucursal Huancayo. Departamento de Estudios Económicos.



ANEXO 10

**ICA: GASTOS NO FINANCIEROS DE GOBIERNOS LOCALES 1/
(Millones de soles)**

	2014			2015										
	OCT	NOV	DIC	ENE	FEB	MAR	ABR	MAY	JUN	JUL	AGO	SET	OCT	
GASTOS NO FINANCIEROS	50,9	59,2	90,1	10,9	33,9	39,0	35,6	33,8	35,6	64,1	29,8	37,4	46,6	GASTOS NO FINANCIEROS
a. GASTOS CORRIENTES	18,3	18,6	29,1	7,5	18,2	22,4	17,5	19,2	17,5	21,8	16,9	17,0	20,5	a. GASTOS CORRIENTES
1. Personal y obligaciones sociales	5,2	4,7	7,3	3,6	6,7	7,7	5,2	6,0	5,0	7,6	4,5	4,7	5,1	1. Personal y obligaciones sociales
2. Pensiones y prestaciones sociales	0,8	1,3	2,3	0,3	0,8	0,9	0,7	1,0	1,1	1,0	1,2	1,1	1,8	2. Pensiones y prestaciones sociales
3. Bienes y servicios	11,9	11,7	19,2	3,4	9,5	13,3	11,0	11,6	11,0	12,9	10,6	10,8	13,2	3. Bienes y servicios
4. Donaciones y transferencias	0,2	0,5	0,1	0,0	0,0	0,0	0,0	0,0	0,0	0,0	0,0	0,0	0,0	4. Donaciones y transferencias
5. Otros gastos	0,3	0,4	0,2	0,1	1,2	0,5	0,5	0,5	0,5	0,3	0,5	0,4	0,4	5. Otros gastos
b. GASTOS DE CAPITAL	32,6	40,6	61,1	3,4	15,6	16,7	18,1	14,7	18,0	42,3	12,9	20,4	26,2	b. GASTOS DE CAPITAL
1. Adquisición de activos no financieros	32,6	37,1	64,6	3,4	15,6	16,7	14,6	14,7	18,0	42,3	12,8	20,4	26,2	1. Adquisición de activos no financieros
2. Donaciones y transferencias	0,0	3,5	-3,5	0,0	0,0	0,0	3,5	0,0	0,0	0,0	0,0	0,0	0,0	2. Donaciones y transferencias
3. Otros gastos de capital	0,0	0,0	0,0	0,0	0,0	0,0	0,0	0,0	0,0	0,0	0,0	0,0	0,0	3. Otros gastos de capital

1/ Información actualizada al 31 de octubre de 2015.

Fuente: Ministerio de Economía y Finanzas.

Elaboración: BCRP, Sucursal Huancayo. Departamento de Estudios Económicos.



ANEXO 11

**ICA: MOROSIDAD 1/
(En porcentajes)**



BANCO CENTRAL DE RESERVA DEL PERÚ – SUCURSAL HUANCAYO

	2014				2015									
	SET	OCT	NOV	DIC	ENE	FEB	MAR	ABR	MAY	JUN	JUL	AGO	SET	
I. BANCA MÚLTIPLE	3,4	3,6	3,6	3,6	3,7	3,7	4,2	4,8	4,8	4,8	4,6	4,6	4,3	I. BANCA MÚLTIPLE
II. INSTITUCIONES NO BANCARIAS														II. INSTITUCIONES NO BANCARIAS
Empresas Financieras	7,4	7,0	6,4	6,1	6,3	6,4	6,1	6,2	6,4	7,5	7,7	8,0	7,4	Empresas Financieras
Cajas Municipales	6,2	5,8	5,5	5,3	5,6	5,6	5,6	5,6	5,7	6,2	5,9	5,9	5,8	Cajas Municipales
Cajas Rurales	15,9	16,0	17,0	17,0	17,5	18,3	19,2	19,2	19,9	20,1	20,2	23,6	25,3	Cajas Rurales
Edpymes	6,7	6,9	7,5	6,9	6,9	6,2	6,8	8,3	9,0	9,8	9,4	9,6	9,4	Edpymes
III. ENTIDADES ESTATALES														III. ENTIDADES ESTATALES
Banco de la Nación 2/	0,8	0,8	0,8	0,8	0,8	0,8	0,9	0,9	0,9	1,0	1,1	1,1	1,1	Banco de la Nación 2/
Agrobanco 3/	0,4	0,4	0,3	0,3	0,4	0,3	0,4	5,0	0,5	0,3	0,3	0,3	0,3	Agrobanco 3/
Total	4,5	4,6	4,5	4,5	4,6	4,6	4,9	5,3	5,4	5,5	5,3	4,5	4,3	Total

1/ Cifras preliminares.

2/ Sólo considera los créditos de consumo e hipotecario

3/ No considera los créditos a las demás empresas del sector.

Fuente: SBS

Elaboración: BCRP, Sucursal Huancayo. Departamento de Estudios Económicos.

