

BANCO CENTRAL DE RESERVA DEL PERÚ
SUCURSAL HUANCAYO



ICA: Síntesis de Actividad Económica
Agosto 2015¹

Departamento de Estudios Económicos

El Banco Central de Reserva del Perú (BCRP) ha considerado presentar un conjunto de indicadores sectoriales de actividad económica con la finalidad de poder realizar el seguimiento del desempeño de la economía departamental. Para el sector real, se ha utilizado el Valor Bruto de Producción a precios del año 2007 para los sectores disponibles. Cabe señalar que a partir de agosto 2015, el Instituto Nacional de Estadística (INEI) ha realizado el cambio de año base (de 1994 a 2007) para la construcción del Producto Bruto Interno (PBI) nacional, estando en elaboración la desagregación departamental. En la medida que se publique referida información, el BCRP volvería a elaborar para cada departamento un indicador agregado de actividad económica.

¹ En el presente informe participaron Francisco Callupe Casaño y Sergio Carrasco Mamani.

ÍNDICE

	<i>Página</i>
RESUMEN EJECUTIVO	3
I. ACTIVIDAD PRODUCTIVA	5
1. Actividad primaria.....	5
1.1 Sector agropecuario.....	5
1.2 Sector pesca.....	7
1.3 Sector minería.....	8
2. Otros indicadores sectoriales.....	9
2.1 Sub sector manufactura primaria.....	9
2.2 Arribos a los establecimientos de hospedaje.....	10
II. ASPECTOS LABORALES	10
1. Empleo.....	10
III. SECTOR EXTERNO	11
1. Exportaciones.....	11
IV. CRÉDITO Y DEPÓSITOS	13
1. Créditos.....	13
2. Depósitos.....	15
V. GASTO PÚBLICO NO FINANCIERO (Ejecución presupuestal)	16
1. Gasto corriente no financiero.....	16
2. Inversión pública.....	17
VI. ANEXOS	19



RESUMEN EJECUTIVO

Principales hechos de importancia

- En cuanto a la actividad primaria, en el octavo mes del año se observó resultados positivos. Así los sectores, agropecuario, pesca y minería se expandieron en 1,3; 3,9 y 31,8 por ciento, respectivamente. Del mismo modo, en el periodo acumulado de enero a agosto, todos los sectores registraron comportamientos positivos con un avance del 0,4; 54,3 y 6,5 por ciento, en el mismo orden.
- En cuanto a los otros indicadores de actividad económica en la región, destacó el crecimiento del empleo formal urbano (3,7 por ciento) y del crédito directo total (2,9 por ciento). Contrariamente, mostraron resultados negativos los arribos a los establecimientos de hospedaje (-0,8 por ciento), la producción industrial primaria (-23,6 por ciento) y la inversión pública (-67,3 por ciento).

Actividad primaria

- El **sector agropecuario** creció 1,3 por ciento interanual en agosto, debido a la mayor producción pecuaria (10,7 por ciento), lo que contrarrestó la disminución agrícola (-4,2 por ciento). En el primer caso, por mayor producción de huevo (8,8 por ciento) y carne de ave (14,1 por ciento); mientras que en el segundo grupo la disminución se sustentó en la caída en papa (-41,9 por ciento), camote (-8,5 por ciento) y alfalfa (-6,8 por ciento).
- La **actividad pesquera** aumentó 3,9 por ciento interanual, por la mayor pesca para consumo humano indirecto (42,1 por ciento), destacando la captura de otras especies diferentes a la anchoveta; a lo que se añadió la mayor pesca para consumo humano directo (1,5 por ciento).
- La **actividad minera** creció 31,8 por ciento interanual, por la mayor extracción de metales básicos como hierro (87,5 por ciento), plomo (34,5 por ciento) y zinc (23,9 por ciento).

Otros indicadores de actividad económica

- La **actividad manufacturera primaria** disminuyó 23,6 por ciento, con relación a agosto de 2014, debido a la menor producción de hidrocarburos líquidos (-24,0 por ciento), productos pesqueros (-100,0 por ciento) y de metales refinados (-19,9 por ciento).
- Los **arribos a los establecimientos de hospedaje** disminuyeron en 0,8 por ciento interanual, por la menor afluencia de turistas nacionales (-3,3 por ciento).
- El **empleo formal** en las empresas de más de 10 trabajadores en la ciudad de Ica creció 3,7 por ciento en agosto, debido a la mayor contratación de la actividad extractiva (14,3 por ciento) como la de servicios (4,3 por ciento).
- El **crédito directo total** en la región (S/. 3 759 millones) creció 2,9 por ciento con relación a agosto de 2014. Los **créditos de consumo e hipotecario** registraron crecimientos de 11,4 y 8,6 por ciento respectivamente.
- Por su parte, la **inversión pública** (S/. 28,7 millones) cayó 67,3 por ciento, ante la menor ejecución a nivel del Gobierno Nacional como también de los municipios. En cuanto a los proyectos de inversión pública con mayor desembolso en el mes, destacaron, Ampliación, mejoramiento y equipamiento de la infraestructura en el Hospital de Apoyo de Nazca (S/. 5,3 millones); Creación de diques en la quebrada La Yesera para la protección de la infraestructura básica y de producción en Los Molinos, Distrito de San José delos Molinos, en la provincia de Ica

(S/. 1,3 millones); Construcción del Mercado Municipal (S/. 1,2 millones); Instalación de los sistema de agua potable y alcantarillado de la localidad de Marcona, en la provincia de Nazca (S/. 1,2 millones); y Mejoramiento del camino vecinal de los centros poblados Portachuelo, Pueblo Nuevo, El Carmen, Alto Larán y Santa Cruz, en el distrito de Santa Cruz, provincia de Palpa (S/. 0,9 millones).

CUADRO N° 1
OTROS INDICADORES DE ACTIVIDAD ECONÓMICA
 (Variación % respecto a similar mes del año anterior)

	Mar. 15	Abr. 15	May.15	Jun. 15	Jul. 15	Ago. 15
Producción industrial primaria 1/	↓ -13,0	↓ -2,0	↓ -18,7	↓ -12,7	↓ -21,5	↓ -23,6
Arribos a los establec. de hospedaje	↓ -1,3	↓ -0,1	↑ 0,3	↓ -6,1	↑ 4,5	↓ -0,8
Empleo formal urbano 2/	↑ 0,3	↑ 2,2	↑ 1,4	↓ -0,3	↓ -0,2	↑ 3,7
Crédito total 3/	↑ 8,2	↑ 7,6	↑ 7,9	↑ 2,2	↑ 2,2	↑ 2,9
Crédito de consumo 3/	↑ 10,3	↑ 11,0	↑ 11,5	↑ 12,3	↑ 11,2	↑ 11,4
Crédito hipotecario 3/	↑ 8,5	↑ 7,4	↑ 6,0	↑ 5,3	↑ 5,1	↑ 8,6
Inversión pública 1/	↓ -34,0	↓ -41,1	↓ -65,5	↓ -25,3	↓ -24,1	↓ -67,3

1/ En términos reales.

2/ En empresas de 10 a más trabajadores situadas en la ciudad de Ica.

3/ En términos nominales.

Fuentes: BCRP - Sucursal Huancayo, MINEM, PRODUCE, MINCETUR, MTPE, SBS y MEF.



I. ACTIVIDAD PRODUCTIVA

1. Actividad primaria

1.1 Sector agropecuario

- La actividad agropecuaria creció 1,3 por ciento en el octavo mes del año, por la mayor producción pecuaria (10,7 por ciento), puesto que cayó la parte agrícola (-4,2 por ciento). De otro lado, en el periodo enero – agosto, el sector acumuló una expansión de 0,4 por ciento, influenciado por el comportamiento positivo del sub sector pecuario (3,0 por ciento).

CUADRO N° 2
SECTOR AGROPECUARIO 1/
(Toneladas)

Subsectores	Estructura Porcentual 2013 2/	Agosto			Enero - Agosto				
		2014	2015	Var.%	2014	2015	Var.%	Contribución al crecimiento 3/	
PRODUCCIÓN AGRÍCOLA	71,3			-4,2			-2,6	-1,0	-0,7
Orientado al mercado externo									
y agroindustria 2/	61,2			9,3			3,3	-2,8	-1,6
Espárrago	21,4	10 802	11 266	4,3	0,8	79 739	82 839	3,9	0,6
Uva	10,4	37	61	63,5	0,0	103 561	119 175	15,1	1,5
Algodón 1/	8,1	159	48	-69,9	-0,2	60 212	44 514	-26,1	-2,7
Tomate	4,0	2 226	2 328	4,6	0,0	84 312	57 916	-31,3	-1,2
Alcachofa	3,6	814	1 898	133,2	0,9	1 115	2 185	96,0	0,1
Maíz amarillo duro	3,5	14 630	20 937	43,1	2,4	88 088	120 856	37,2	1,4
Cebolla cabeza amarilla	3,2	5 108	7 118	39,4	0,6	31 334	26 669	-14,9	-0,2
Páprika	3,1	22	373	1578,4	1,3	9 007	1 969	-78,1	-2,9
Mandarina	2,0	5 645	2 363	-58,1	-1,4	71 985	91 300	26,8	0,9
Palto	2,0	6 576	4 716	-28,3	-1,3	44 539	52 872	18,7	0,6
Pallar grano seco	1,4	3 248	1 128	-65,3	-3,9	3 748	3 085	-17,7	-0,1
Tangelo	0,8	9 450	2 418	-74,4	-2,2	36 409	40 751	11,9	0,2
Pecano	0,6	0	0	-	0,0	1 958	2 061	5,3	0,0
Orientado al mercado interno 2/	10,1			-21,7	-6,0			9,4	0,9
Papa	1,9	33 740	19 599	-41,9	-3,8	44 510	35 257	-20,8	-0,3
Zapallo	1,0	9 620	20 224	110,2	2,6	27 827	51 399	84,7	0,7
Alfalfa	0,9	13 122	12 226	-6,8	-0,1	107 317	105 308	-1,9	0,0
Maíz choclo	0,6	4 002	4 444	11,0	0,1	5 215	6 121	17,4	0,0
Camote	0,4	2 029	1 855	-8,5	0,0	14 149	19 514	37,9	0,2
PRODUCCIÓN PECUARIA	28,7			10,7	3,9			3,0	1,0
Huevo	15,3	10 911	11 874	8,8	1,7	84 015	90 528	7,8	1,3
Carne de ave 4/	10,8	4 996	5 700	14,1	1,9	46 033	44 715	-2,9	-0,4
SECTOR AGROPECUARIO 1/	100,0			1,3	1,3			0,4	0,4

1/ Cifras preliminares.

2/ A precios de 2007

3/ En base a la estructura de similar periodo de 2014.

4/ Peso neto.

Fuente: Ministerio de Agricultura y Riego.

Elaboración: BCRP, Sucursal Huancayo. Departamento de Estudios Económicos.

- La disminución del subsector agrícola en agosto, obedeció a la menor producción orientada al mercado interno (-21,7 por ciento) lo que fue contrarrestado parcialmente por la parte orientada al sector externo y agroindustria (9,3 por ciento). En el primer grupo, se contrajo la producción de papa (-41,9 por ciento), camote (-8,5 por ciento) y alfalfa (-6,8 por ciento), siendo en los dos primeros casos explicado por un desfase en las siembras. De otro lado la mayor producción del segundo grupo, obedeció al incremento en espárrago (4,3 por ciento) por los mayores rendimientos agrícolas por efecto de la mayor temperatura del ambiente; tomate (4,6 por ciento) por adelanto de cosechas; maíz amarillo duro (43,1 por ciento) debido a la sustitución parcial del

cultivo algodónero y cebolla cabeza amarilla (39,4 por ciento) por mayores áreas sembradas ante la expectativa de exportación a los Estados Unidos de América. De otro lado, en lo que va del año la disminución de 1,0 por ciento del sub sector, se justificó por la menor producción de algodón (-26,1 por ciento), pprika (-78,1 por ciento) y tomate (-31,3 por ciento), destacando en los dos primeros casos las menores reas sembradas por disminucin de precios en chacra. De forma contraria destac el incremento en mandarina (26,8 por ciento) y palta (18,7 por ciento), siendo sustentado en palta, por las siembras que se efectuaron en las 5 campaas agrcolas con la finalidad de atender al mercado de Estados Unidos de Amrica.

- Respecto al sub sector pecuario, el incremento de 10,7 por ciento en el mes, obedeci a la mayor produccin de huevo (8,8 por ciento) y carne de ave (14,1 por ciento). De otro lado, en el periodo de enero a agosto, si bien aument la produccin de huevo (7,8 por ciento), la menor produccin de carne de ave (-2,9 por ciento) la contrarrest parcialmente y determin una expansin del sub sector de 3,0 por ciento. Cabe destacar que, en cuanto a la participacin en el VBP del sub sector, lideraron la produccin de carne de ave (38,4 por ciento) y huevos (52,4 por ciento), por la actividad avcola intensiva de las granjas asentadas principalmente en la provincia de Chincha.
- En cuanto a las siembras, en el primer mes de la campaa 2015 – 2016, se instal 2,9 mil hectreas, nivel menor en 25,6 por ciento respecto a la campaa anterior. Del total, el 80,7 por ciento correspondi a cultivos transitorios y el resto a permanentes. En cuanto a los transitorios, la disminucin de 28,3 por ciento, se debi a menores siembras en algodn (-43,5 por ciento), quinua (-100,0 por ciento) y camote (-30,0 por ciento).

CUADRO N 3
SUPERFICIE SEMBRADA 1/
(Hectreas)

	Campaa agrcola 2/		Variacin	
	2014/2015	2015/2016	Absoluta	Porcentual
CULTIVOS TRANSITORIOS	3 254	2 333	- 921	-28,3
Alcachofa	22	0	- 22	-100,0
Algodn 3/	1 718	971	- 748	-43,5
Camote	70	49	- 21	-30,0
Cebolla 4/	76	138	62	81,0
Maz amarillo duro	953	862	- 91	-9,5
Pallar grano seco	2	16	15	966,7
Papa	0	8	8	0,0
Pprika	40	30	- 10	-25,0
Quinua	104	0	- 104	-100,0
Tomate	107	128	21	19,3
Zapallo	53	60	7	13,4
Otros	110	72	- 39	-35,0
CULTIVOS PERMANENTES	632	559	- 74	-11,6
Esprrago	3	0	- 3	-100,0
Granada	2	15	13	665,0
Mandarina	0	119	119	0,0
Palta	10	89	79	785,0
Uva	135	29	- 106	-78,5
Otros	482	307	- 175	-36,4
Total	3 886	2 891	-995	-25,6

1/ Cifras preliminares.

2/ Corresponde al mes de agosto.

3/ Incluye las variedades tanguis, hazera y pima.

4/ Incluye las variedades roja, amarilla y china.

Fuente: Direccin Regional de Agricultura de Ica.

Elaboracin: BCRP, Sucursal Huancayo. Departamento de Estudios Econmicos.

1.2 Sector pesca

- La actividad pesquera creció 3,9 por ciento en agosto respecto a similar mes de 2014, sustentado en la expansión de la pesca para consumo humano directo (1,5 por ciento), puesto que la contribución de la pesca para consumo indirecto no fue significativa, ante el establecimiento del periodo de veda para la pesca de anchoveta, luego de que el Ministerio de la Producción estableciera mediante Resolución Ministerial N° 098-2015-Produce el límite máximo total de captura permisible de la primera temporada de pesca de dicha especie en la zona norte – centro en 2,58 millones de toneladas.
- De otro lado, en el periodo de enero a agosto, el sector acumuló un incremento de 54,3 por ciento, ante el mayor desembarque de especies de consumo humano directo para fresco (66,8 por ciento). Respecto a consumo humano indirecto (53,4 por ciento), su crecimiento se justificó por la captura de anchoveta entre abril y junio así como la de otras especies en lo que va del año.

CUADRO N° 4
SECTOR PESCA 1/
(En toneladas)

Destino	Agosto			Enero - Agosto		
	2014	2015	Var. %2/	2014	2015	Var. %2/
Consumo Humano Directo			1,5			58,2
Fresco	1 583	1 616	2,1	11 672	19 463	66,8
Enlatado	165	47	- 71,7	4 078	1 159	- 71,6
Curado	2 372	463	- 80,5	8 143	7 460	- 8,4
Congelado	615	228	- 62,9	5 712	2 182	- 61,8
Consumo Humano Indirecto			42,1			53,4
Anchoveta	129	0	- 100,0	469 458	724 096	54,2
Otras especies	775	1 289	66,4	12 856	15 852	23,3
SECTOR PESCA 2/			3,9			54,3

1/ Cifras preliminares.

2/ A precios de 2007.

Fuente: Ministerio de la Producción y Dirección Regional de Producción de Ica.

Elaboración: BCRP, Sucursal Huancayo. Departamento de Estudios Económicos.

- El precio promedio de la harina de pescado en agosto fue de US\$ 1 493 por tonelada, nivel menor en 0,7 por ciento respecto al mes previo, y en 16,9 por ciento con relación a similar mes de 2014.

GRÁFICO N° 1
COTIZACIÓN INTERNACIONAL DE LA HARINA DE PESCADO
(Hamburgo – US\$/Tm)

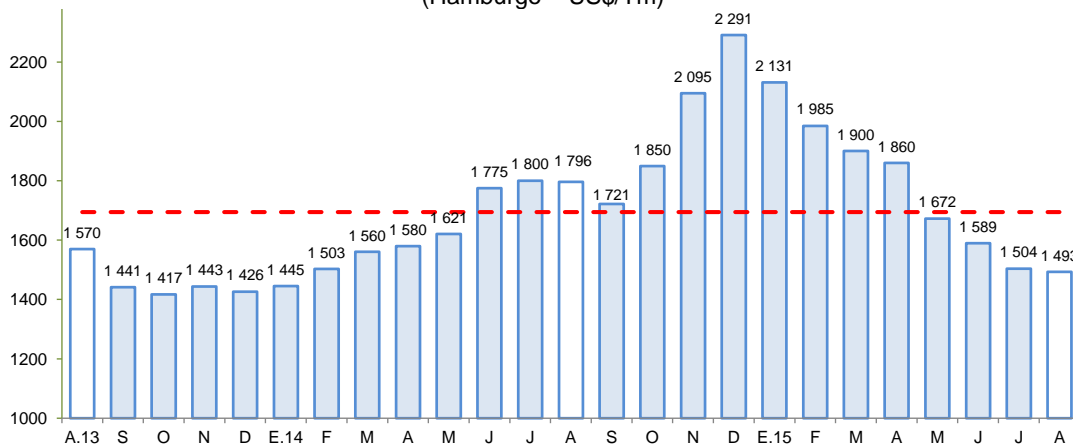

Fuente: Bloomberg.

Elaboración: BCRP, Sucursal Huancayo, Departamento de Estudios Económicos.

1.3 Sector minería

- La producción minera creció 31,8 por ciento en agosto, debido a la mayor producción de hierro (87,5 por ciento), plomo (34,5 por ciento) y zinc (23,9 por ciento), lo que contrarrestó la disminución en cobre (-16,7 por ciento).
- Respecto al acumulado, la expansión de 6,5 por ciento, se sustentó en el incremento de hierro (6,4 por ciento), zinc (12,3 por ciento) y plata (25,8 por ciento).
- En términos de participación en el Valor Bruto de Producción (VBP) minero, en el 2015, destacó hierro con 40,5 por ciento, seguido de zinc y cobre con 34,2 y 17,8 por ciento, respectivamente.

CUADRO N° 5
SECTOR MINERÍA 1/
(Variación % real respecto a similar periodo del año anterior)

Mineral	Estructura Porcentual 2013 2/	Agosto				Enero - Agosto			
		2014	2015	Var.%	Contribución 3/	2014	2015	Var.%	Contribución 3/
Hierro (TMF)	38,5	356 731	668 730	87,5	23,2	5 188 396	5 521 712	6,4	2,6
Zinc (TMF)	34,0	14 991	18 577	23,9	9,7	113 944	127 961	12,3	4,0
Cobre (TMF)	20,5	3 746	3 121	- 16,7	-4,3	28 476	26 310	-7,6	-1,6
Plata (Onzas troy)	3,9	250 638	377 226	50,5	1,9	2 234 731	2 810 438	25,8	0,9
Plomo (TMF)	2,6	1 268	1 706	34,5	1,0	10 839	12 648	16,7	0,4
Oro (Onzas troy)	0,4	557	834	49,8	0,2	5 629	7 102	26,2	0,1
SECTOR MINERÍA 2/	100,0			31,8	31,8			6,5	6,5

1/ Cifras preliminares.

2/ A precios de 2007.

3/ En base a la estructura porcentual de similar periodo de 2014.

Fuente: Ministerio de Energía y Minas.

Elaboración: BCRP, Sucursal Huancayo. Departamento de Estudios Económicos.

GRÁFICO N° 2
CRECIMIENTO DE LA PRODUCCIÓN MINERA
(Variación % real respecto a similar mes del año anterior)

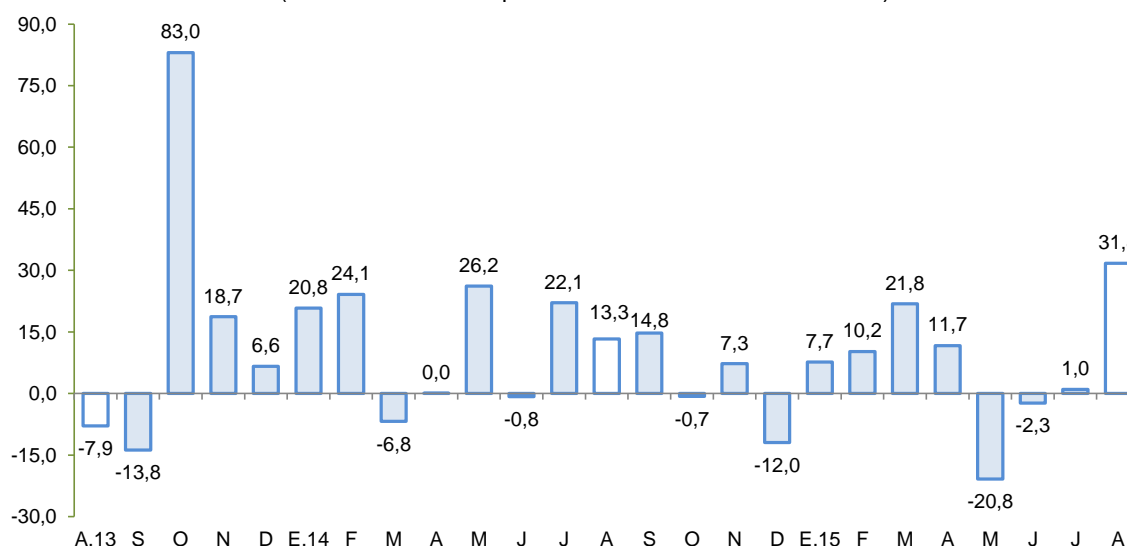

Fuente: MINEM.

Elaboración: BCRP, Sucursal Huancayo, Departamento de Estudios Económicos.

2. Otros indicadores sectoriales

2.1 Sub sector manufactura primaria

- El procesamiento primario de recursos, disminuyó 23,6 por ciento, por la menor producción de productos pesqueros (-100,0 por ciento), hidrocarburos líquidos (-24,0 por ciento) y de metales refinados (-19,9 por ciento).
- En lo que va del año, el sub sector declinó en 12,3 por ciento, por la menor producción de estaño refinado (-15,3 por ciento) e hidrocarburos líquidos (-15,7 por ciento), puesto que se recuperó el procesamiento de productos pesqueros (51,0 por ciento), como harina y aceite de pescado, ante la mayor pesca de anchoveta en lo que va del año.

CUADRO N° 6
SUB SECTOR MANUFACTURA PRIMARIA 1/
(Variación % real respecto a similar periodo del año anterior)

Ramas de Actividad	Estructura porcentual 2013 2/	Agosto		Enero - Agosto	
		Var. %	Contribución 3/	Var. %	Contribución 3/
Refinación de Metales	8,7	-19,9	-2,1	-15,3	-1,4
Estaño refinado	8,7	-19,9	-2,1	-15,3	-1,4
Hidrocarburos líquidos	87,5	-24,0	-21,5	-15,7	-13,5
Glp	40,1	-25,5	-10,4	-10,2	-4,0
Gasolina	38,2	-19,3	-7,4	-19,5	-7,2
Diesel y fuel oil	9,1	-35,4	-3,8	-23,8	-2,3
Productos pesqueros	3,8	-100,0	0,0	51,0	2,6
Harina de pescado	3,4	-100,0	0,0	54,8	2,5
Aceite de pescado	0,4	-100,0	0,0	16,5	0,1
Manufactura Primaria	100,0	-23,6	-23,6	-12,3	-12,3

1/ Cifras preliminares.

2/ A precios de 1994.

3/ En puntos porcentuales

Fuente: Ministerio de Energía y Minas, y Ministerio de la Producción.

Elaboración: BCRP, Sucursal Huancayo. Departamento de Estudios Económicos.

GRÁFICO N° 3
EVOLUCIÓN DE LA PRODUCCIÓN MANUFACTURERA PRIMARIA
(Variación % real respecto a similar mes del año anterior)

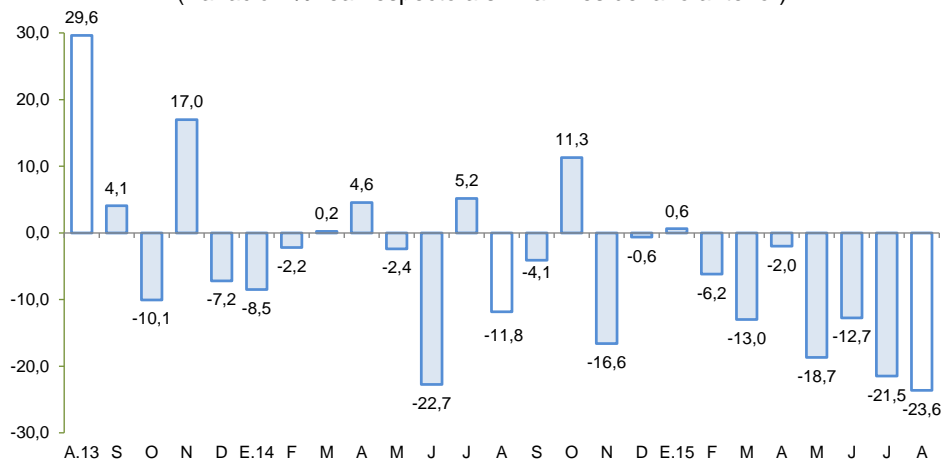

Fuente: MINEM y PRODUCE.

Elaboración: BCRP, Sucursal Huancayo, Departamento de Estudios Económicos.

2.2 Arribos a los establecimientos de hospedaje

- El número de arribos a los establecimientos de hospedaje (118,5 mil) en la región, cayó en 0,8 por ciento interanual en agosto por la menor afluencia de visitantes nacionales (-3,3 por ciento), lo cual fue contrarrestado por el incremento de extranjeros (11,4 por ciento).
- De otro lado, entre enero y agosto, los arribos aumentaron en 1,0 por ciento, por mayores visitas de turistas nacionales (0,1 por ciento) y extranjeros (6,8 por ciento). Cabe mencionar que, cerca de la mitad de visitas nacionales se concentraron en la provincia de Ica, mientras que casi la totalidad de las visitas de extranjeros se dio en las provincias de Ica, Nasca y Pisco.

GRÁFICO N° 4
CRECIMIENTO DE ARRIBOS A ESTABLECIMIENTOS DE HOSPEDAJE
(Variación %)

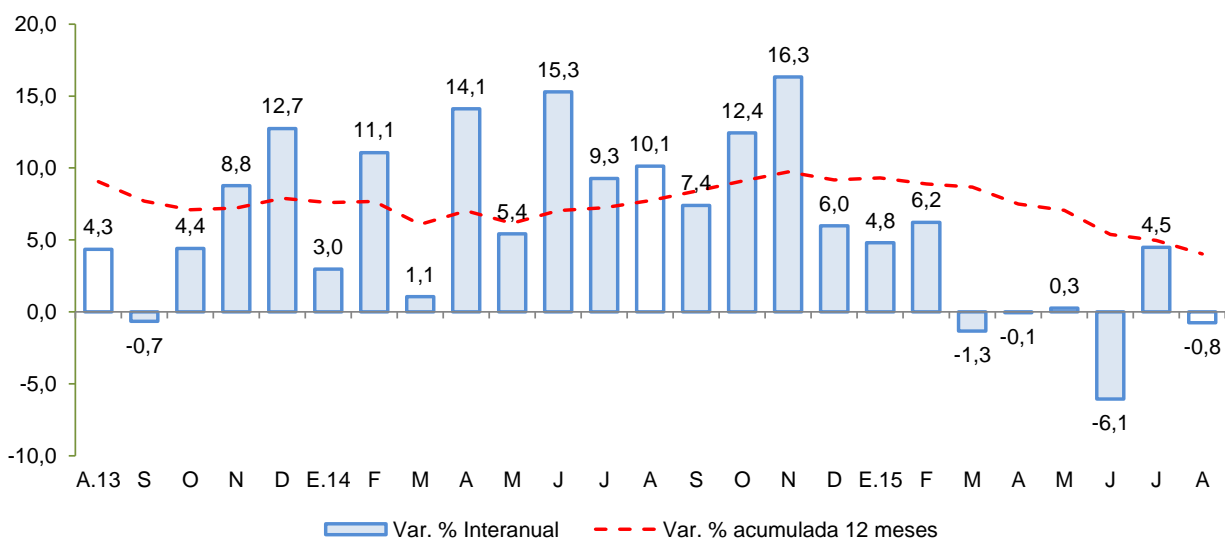

Fuente: Encuesta Mensual a Establecimientos de Hospedaje Temporal - MINCETUR

II. ASPECTOS LABORALES

1. Empleo

- El empleo en la ciudad de Ica, en empresas privadas formales de 10 a más trabajadores, creció 3,7 por ciento en agosto, y en 0,6 por ciento en lo que va del año. En el primer caso, se explicó por la mayor contratación de la actividad extractiva (14,3 por ciento) como la de servicios (4,3 por ciento). De otro lado, en lo que va del año, la mayor contratación de la actividad extractiva (5,5 por ciento), como la de servicios (1,0 por ciento) y transportes, almacenes y comunicaciones (3,4 por ciento), explicaron el crecimiento acumulado.

CUADRO N° 7
CIUDAD DE ICA: ÍNDICE MENSUAL DE EMPLEO EN EMPRESAS PRIVADAS FORMALES DE 10 Y MÁS
TRABAJADORES POR RAMA DE ACTIVIDAD ECONÓMICA 1/
 (Octubre 2010=100)

	Agosto			Enero - Agosto		
	2014	2015	Var.%	2014	2015	Var.%
Extractiva 2/	90,2	103,1	14,3	98,4	103,8	5,5
Industria manufacturera	60,2	45,1	-25,0	69,2	59,6	-13,8
Comercio	107,6	104,7	-2,7	108,0	107,3	-0,6
Transporte, almacenes y comunicaciones	169,5	156,6	-7,6	156,8	162,1	3,4
Servicios 3/	99,3	103,5	4,3	103,1	104,1	1,0
Total	86,2	89,3	3,7	93,1	93,7	0,6

Nota: La Información correspondiente al primer día de cada mes.

1/ Cifras preliminares.

2/ Conformada por las subramas agricultura, pesca y minería.

3/ Conformada por las subramas servicios prestados a empresas, restaurantes y hoteles, estab. financieros, enseñanza, servicios sociales y comunales; y electricidad, gas y agua.

Fuente: MTPE - Encuesta Nacional de Variación del Empleo (ENVME).

Elaboración: BCRP, Sucursal Huancayo. Departamento de Estudios Económicos.

GRÁFICO N° 5
CIUDAD DE ICA: EMPLEO FORMAL URBANO EN EMPRESAS DE 10 A MÁS TRABAJADORES
 (Variación % respecto a similar mes del año anterior)

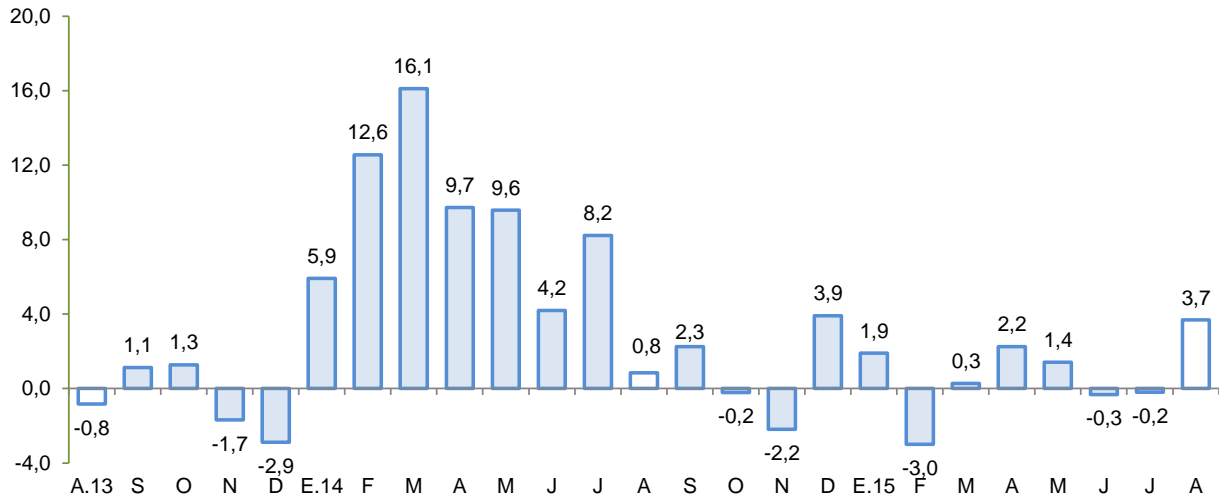

Fuente: Ministerio de Trabajo y Promoción del Empleo.

III. SECTOR EXTERNO

1. Exportaciones

- En agosto, el valor de las exportaciones totalizó US\$ 270,2 millones, nivel menor en 9,2 por ciento respecto a igual mes del año pasado, ante la disminución de las exportaciones tradicionales (-15,7 por ciento), lo que fue parcialmente contrarrestado por la parte no tradicional (6,8 por ciento).

CUADRO Nº 8
EXPORTACIONES POR GRUPO DE PRODUCTOS 1/
 (Valor FOB en millones de US\$)

TIPO	Estructura %	Agosto			Enero - Agosto		
		2014	2015	Var.%	2014	2015	Var. %
PRODUCTOS TRADICIONALES	73,9	211,4	178,3	-15,7	2 283,5	1 334,5	-41,6
Pesqueros	3,3	7,6	27,9	267,2	79,8	143,6	80,0
Agrícolas	0,0	0,1	0,1	79,8	0,7	1,9	163,6
Mineros	33,3	80,1	93,9	17,3	1 064,9	692,4	-35,0
Petróleo crudo y derivados	37,2	123,7	56,4	-54,4	1 138,1	496,6	-56,4
PRODUCTOS NO TRADICIONALES	26,1	86,0	91,9	6,8	732,9	725,2	-1,0
Agropecuarios	20,4	69,6	65,2	-6,3	569,5	580,0	1,8
Maderas y papeles	0,4	1,4	1,8	23,1	10,0	9,3	-6,8
Metal - mecánico	0,1	0,3	0,0	-99,9	3,8	0,3	-93,1
Minería no metálica	0,3	2,3	1,5	-35,2	7,9	6,2	-21,5
Pesqueros	1,5	4,9	5,8	18,8	42,1	44,4	5,5
Químicos	0,0	0,1	0,1	82,4	1,0	0,8	-24,7
Sidero - metalúrgico y joyería	0,8	0,1	10,7	11512,1	15,7	16,7	6,6
Textiles	2,6	7,4	6,8	-8,5	82,6	67,2	-18,7
Otros	0,0	0,0	0,0	-	0,2	0,3	-
OTROS 2/	0,0	0,0	0,0	-	0,3	0,0	-100,0
TOTAL EXPORTACIONES	100,0	297,4	270,2	-9,2	3 016,7	2 059,8	-31,7

1/ Cifras preliminares.

2/ Varios incluido joyería.

Fuente: SUNAT.

Elaboración: BCRP, Sucursal Huancayo. Departamento de Estudios Económicos.

- En cuanto a las **exportaciones tradicionales**, la contracción obedeció a las menores ventas de petróleo crudo y sus derivados (-54,4 por ciento) puesto que se incrementaron las ventas de productos pesqueros (267,2 por ciento) y mineros (17,3 por ciento). Al respecto, las menores ventas de productos derivados de petróleo, se sustentaron en las nulas exportaciones a Japón, Panamá y Colombia. En el caso de los productos pesqueros por la expansión de las ventas de harina de pescado a China y Alemania; mientras que en los mineros el incremento se explicó por mayores volúmenes y precios de exportación de oro, plomo y hierro, destacando que, en el último caso, se envió la totalidad al país de China.
- Respecto a los **no tradicionales**, la expansión de 6,8 por ciento se sustentó en las mayores ventas de productos pesqueros (18,8 por ciento), por ventas de moluscos congelados y en conserva además de anchoas en salmuera; productos sidero – metalúrgicos, por ventas de barreras de acero a países como Brasil y Estados Unidos de América; y maderas y papeles (23,1 por ciento) por venta de papeles para acanalar a Chile y Ecuador.
- En el periodo enero – agosto, las ventas acumularon US\$ 2 059,8 millones, inferior en 31,7 por ciento con relación al 2014, por menores ventas de **productos tradicionales** (-41,6 por ciento) y **no tradicionales** (-1,0 por ciento). En el primer caso, se sustentó en la disminución de productos mineros (-35,0 por ciento), por los menores precios promedios de exportación de hierro (-50,9 por ciento) y cobre (-25,0 por ciento), añadiéndose en este último caso la disminución en los volúmenes exportados (-21,9 por ciento) a países como España y Taiwán. Con relación a los no tradicionales, disminuyeron las de productos textiles (-18,7 por ciento), resaltando las menores ventas a los Estados Unidos de América (-27,6 por ciento) a donde se exportó el 73,4 por ciento del valor acumulado. Es de mencionar que, dicho país registró menores compras en camisas y blusas de algodón (-50,6 por ciento) y T-shirts (-29,3 por ciento). Lo anterior fue parcialmente contrarrestado por las mayores exportaciones de productos agrícolas (1,8 por ciento) como espárragos frescos (9,3 por ciento), mandarinas (25,6 por ciento) y uva de mesa (2,8 por ciento), destacando en todos los casos las mayores ventas a Estados Unidos de América, Reino Unido y Países Bajos.
- En cuanto a su composición, los **productos tradicionales** tuvieron una participación del 64,8 por ciento, nivel menor en 10,9 puntos porcentuales a lo registrado en el periodo enero - agosto del



año pasado, ante la disminución de las exportaciones de **productos tradicionales**. Por principales destinos, resaltaron en participación China (26,4 por ciento), Estados Unidos de América (22,2 por ciento), Colombia (8,6 por ciento) y Países Bajos (7,0 por ciento). Por productos, destacó los envíos de derivados de petróleo (27,2 por ciento), uva fresca de mesa (13,7 por ciento), hierro (12,8 por ciento), cobre (5,0 por ciento) y espárragos frescos (3,1 por ciento).

IV. CRÉDITO Y DEPÓSITOS

1. Créditos

- Los créditos en Ica sumaron S/. 3 759 millones, aumentando en 0,7 por ciento respecto al mes anterior, y en 2,9 por ciento con relación a agosto de 2014. En el primer caso se sustentó por mayores colocaciones de la Banca Múltiple (0,8 por ciento) a empresas del sector comercio y servicios, además de colocaciones a empresas de agroexportación. Adicionalmente se expandieron los saldos de las Cajas Municipales (0,3 por ciento) para el financiamiento a micro y pequeñas empresas. De otro lado, el crecimiento interanual, lo explicó Agrobanco (32,8 por ciento de incremento), debido al financiamiento para la instalación de cultivos de maíz amarillo duro, palta y uva, así como también para la implementación de riego tecnificado y compra de maquinaria (tractores). Adicionalmente contribuyó la Banca Múltiple (9,5 por ciento) con préstamos a empresas de agroexportación y del sector pesquero industrial, y el Banco de la Nación (4,4 por ciento) con préstamos de consumo mediante la modalidad por convenio.
- Por tipo de moneda, los créditos en moneda nacional crecieron en 0,3 por ciento respecto al mes previo, y en 5,4 por ciento con relación a agosto de 2014; registrándose una participación de 69,1 por ciento en los saldos de agosto. Diferente comportamiento mostraron las colocaciones en moneda extranjera, puesto que cayeron 2,4 por ciento con relación a agosto del año pasado. Es de mencionar que, los créditos en moneda extranjera sumaron US\$ 390 millones.

CUADRO Nº 9
ICA: CRÉDITO DIRECTO
(Saldos en millones de nuevos soles)

	Saldos en millones de nuevos soles		Tasa de crecimiento (%)	
	Jul-15	Ago-15	Mes	12 Meses
Banco de la Nación	115	115	0,1	4,4
Agrobanco	264	270	2,2	32,8
Banca Múltiple	2 690	2 711	0,8	9,5
Instituciones No Bancarias	662	663	0,2	-23,4
Financieras	183	182	-0,3	-11,3
Cajas Municipales	460	462	0,3	7,4
Cajas Rurales	9	9	-2,1	-96,0
Edpymes	10	10	3,9	31,9
Arrendamiento Financiero	0	0	-	-
TOTAL	3 731	3 759	0,7	2,9
Empresas	2 157	2 156	0,0	-2,1
Personas	1 574	1 603	1,8	10,5
Consumo	1 106	1 118	1,1	11,4
Hipotecario	468	485	3,6	8,6
MN	2 589	2 596	0,3	5,4
ME	1 141	1 162	1,8	-2,4
ME (Mill. US\$)	383	390	1,8	-2,4

Fuente: SBS y AFP.

Elaboración: BCRP, Sucursal Huancayo. Departamento de Estudios Económicos.

- Por tipo de crédito, respecto al mes previo, el incremento se registró en los orientados a personas (1,8 por ciento), puesto que lo orientado a empresas se mantuvo sin variación. Con relación al comportamiento interanual, se observó mayores colocaciones a personas (10,5 por ciento) a diferencia de la contracción a empresas (-2,1 por ciento). En el primer caso, destacó el financiamiento de viviendas en las provincias de Chincha e Ica, orientadas principalmente a los sectores económicos C y D.

GRÁFICO Nº 6
ICA: CRECIMIENTO DEL CREDITO DIRECTO
 (Variación % respecto a similar mes del año anterior)

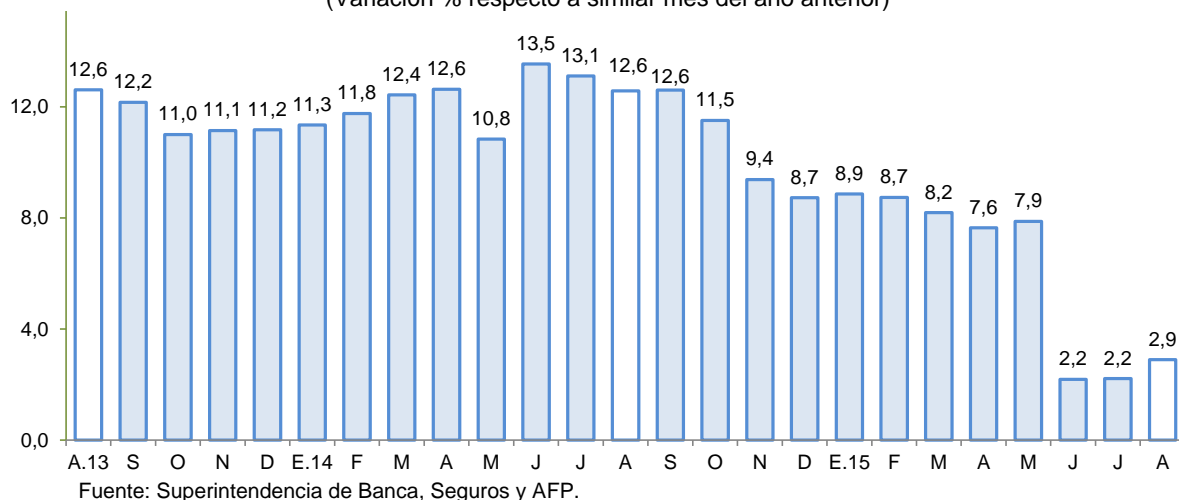

- El **ratio de dolarización** en los créditos alcanzó 30,9 por ciento al término de agosto, menor en 1,7 de punto porcentual a lo registrado en igual mes de 2014.

GRÁFICO Nº 7
ICA: TASA DE MOROSIDAD 1/ 2/
 (En porcentaje)

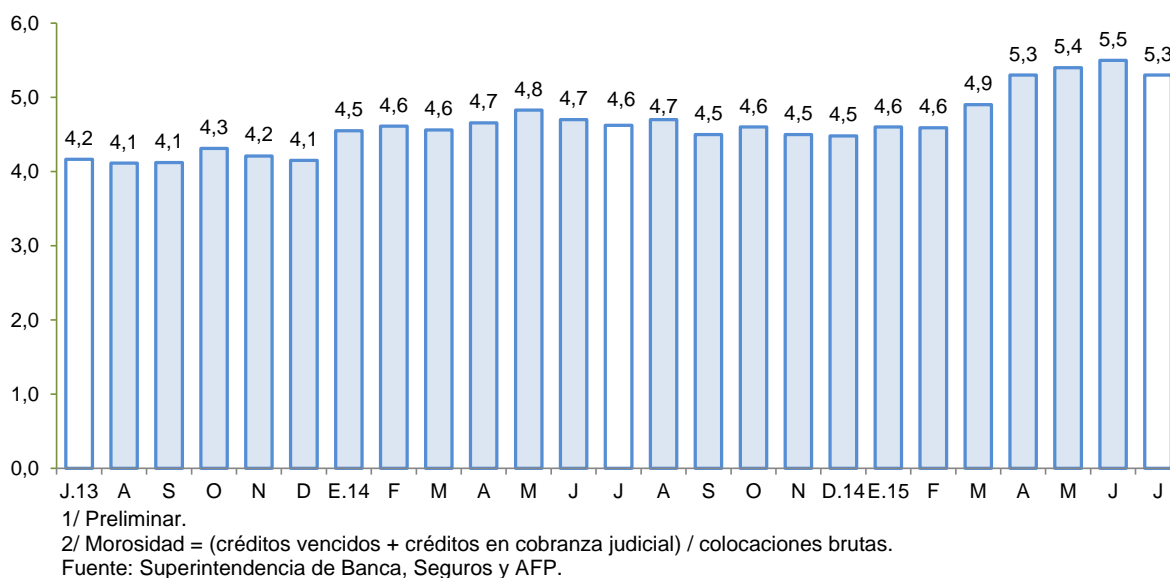

- Respecto a la morosidad en Ica, al término de agosto alcanzó 5,3 por ciento, nivel mayor en 0,7 de punto porcentual respecto a similar mes del año pasado. Los mayores ratios se registraron en

las Cajas Rurales (20,2 por ciento) y Empresas Financieras (7,7 por ciento), principalmente en créditos de consumo y a la micro y pequeña empresa.

2. Depósitos

- Los depósitos, sumaron S/. 2 310 millones al término de agosto y mostraron un incremento de 5,8 por ciento respecto de julio, pero una disminución de 5,8 por ciento respecto del mismo mes del año pasado. Este último caso, por la contracción de las captaciones de las Instituciones No Bancarias (-45,2 por ciento), básicamente por la intervención de la Caja Rural Señor de Luren, lo que impactó en la variación interanual. Es de mencionar que, las otras instituciones financieras se mantuvieron dinámicas, tales como el Banco de la Nación (26,7 por ciento) para el pago a proveedores del Estado, como por el incremento de la captación de las Cajas Municipales (10,1 por ciento), Banca Múltiple (10,9 por ciento) y Empresas Financieras (2,7 por ciento), siendo en estos dos últimos casos explicado por la mejora en las tasas de interés para depósitos a plazo.
- Según tipo de depósito, destacaron los depósitos de ahorro que concentraron el 40,8 por ciento del total, expandiéndose en 1,0 por ciento respecto de julio, y en 1,8 por ciento en términos interanuales. Por tipo de moneda, los depósitos estuvieron conformados en un 73,8 por ciento por moneda nacional. Respecto a agosto de 2014, en moneda nacional se registró una disminución de 10,0 por ciento, mientras que en dólares creció en 8,9 por ciento. Cabe indicar que, los saldos en moneda extranjera totalizaron US\$ 203 millones.

CUADRO Nº 10
ICA: DEPÓSITOS
(Saldos en millones de nuevos soles)

	Saldos en millones de nuevos soles		Tasa de crecimiento (%)	
	Jul-15	Ago-15	Mes	12 Meses
Banco de la Nación	249	313	25,6	26,7
Banca Múltiple	1 507	1 560	3,5	10,9
Instituciones No Bancarias	427	437	2,5	-45,2
Financieras	8	8	2,1	2,7
Cajas Municipales	413	424	2,6	10,1
Cajas Rurales	6	5	-5,7	-98,7
TOTAL	2 183	2 310	5,8	-5,8
Vista	526	627	19,3	20,4
Ahorro	933	943	1,0	1,8
Aplazo	723	740	2,3	-26,3
MN	1 617	1 706	5,5	-10,0
ME	565	605	6,9	8,9
ME (Mill. US\$)	190	203	6,9	8,9

Fuente: SBS y AFP.

Elaboración: BCRP, Sucursal Huancayo. Departamento de Estudios Económicos.

GRÁFICO Nº 8
ICA: CRECIMIENTO DE LOS DEPÓSITOS
 (Variación % respecto a similar periodo del año anterior)

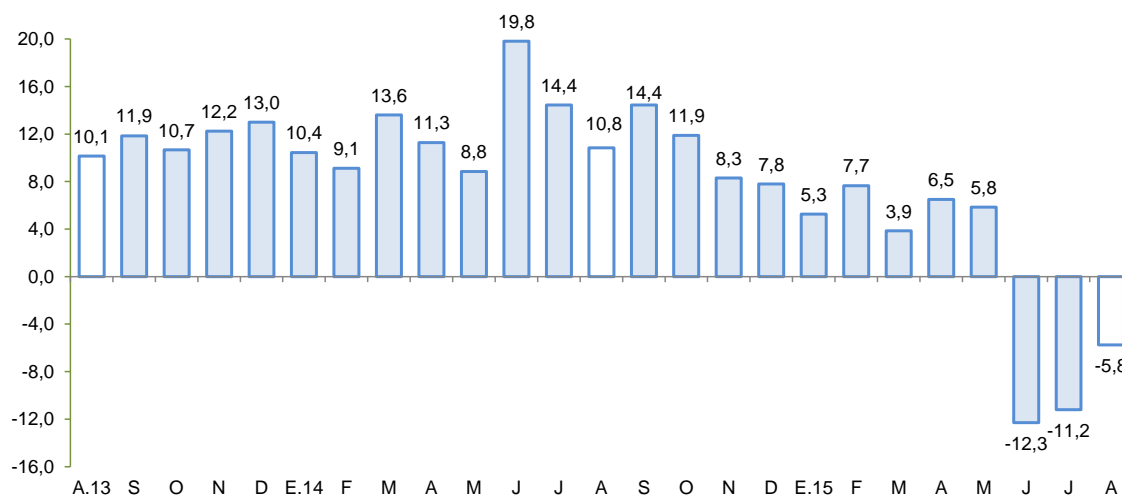

Fuente: Superintendencia de Banca, Seguros y AFP.

- La tasa de dolarización fue de 26,2 por ciento en agosto, mayor en 3,6 de punto porcentual respecto a similar mes del pasado año, lo que se explicó por la tendencia apreciatoria de la moneda extranjera.

V. GASTO PÚBLICO NO FINANCIERO (Ejecución presupuestal)

1. Gasto corriente no financiero

- En agosto, el gasto corriente no financiero disminuyó 5,5 por ciento interanual en términos reales, debido a la contracción del gasto en los niveles de gobierno sub nacionales, sobretudo de los municipios (-15,2 por ciento). Por genérica de gasto, la disminución se sustentó en las menores transferencias (-31,7 por ciento) aunque fue parcialmente contrarrestado por la mayor ejecución por concepto de personal y obligaciones sociales (3,4 por ciento) y compra de bienes y servicios (14,0 por ciento).

CUADRO Nº 11
GASTO CORRIENTE NO FINANCIERO 1/ 2/
 (Millones de nuevos soles)

	Agosto			Enero - Agosto		
	2 014	2 015	Var %real	2 014	2 015	Var %real
Gobierno Nacional	58,1	62,4	3,2	431,7	456,1	2,3
Gobierno Regional	58,2	53,9	-11,0	406,5	413,4	-1,6
Gobiernos locales	19,2	16,9	-15,2	156,0	141,0	-12,5
Total	135,5	133,2	-5,5	994,2	1010,4	-1,6

1/ Información actualizada al 30 de setiembre de 2015.

2/ Comprende el gasto en remuneraciones y en bienes y servicios.

Fuente: Ministerio de Economía y Finanzas.

Elaboración: BCRP, Sucursal Huancayo. Departamento de Estudios Económicos.

- De igual manera, en lo que va del año, el gasto se contrajo en 1,6 por ciento interanual, en términos reales, por el menor gasto de los gobiernos locales (-12,5 por ciento), aunque fue parcialmente contrarrestado por la mayor ejecución del Gobierno Nacional (2,3 por ciento). Cabe

indicar que en el primer caso, obedeció a menores compras de Bienes y Servicios como por disminución de las transferencias.

2. Inversión pública

- La inversión pública en Ica correspondiente a los tres niveles de gobierno totalizó en agosto S/. 28,7 millones, menor en 67,3 por ciento con relación a agosto del año pasado. Al respecto, la disminución se registró a nivel del Gobierno Nacional (-90,3 por ciento) como de los gobiernos locales (-59,6 por ciento).
- En el periodo enero – agosto, la inversión pública sumó S/. 216,4 millones, inferior en 44,2 por ciento respecto al 2014, debido a la contracción en los tres niveles de gobierno. Al respecto, el presupuesto institucional modificado (PIM) para el 2015 es de S/. 781,2 millones ejecutándose sólo el 27,7 por ciento. Cabe precisar que, en el mismo periodo acumulado, la inversión se orientó principalmente a Transporte, Saneamiento, Salud y Educación, los que en conjunto representaron el 60,1 por ciento del total ejecutado. Por nivel de gobierno, las municipalidades registraron el mayor desembolso en inversiones con una participación de 63,8 por ciento.

CUADRO Nº 12
INVERSIÓN PÚBLICA 1/ 2/
(Millones de nuevos soles)

	Agosto			Enero - Agosto		
	2 014	2 015	Var %real	2 014	2 015	Var %real
Gobierno Nacional	43,0	4,3	-90,3	79,3	43,6	-46,8
Gobierno Regional	10,8	11,5	2,7	82,6	34,7	-59,4
Gobiernos locales	30,5	12,8	-59,6	213,3	138,1	-37,3
Inversión Pública	84,3	28,7	-67,3	375,3	216,4	-44,2

1/ Información actualizada al 30 de setiembre de 2015.

2/ Comprende la adquisición de activos no financieros.

Fuente: Ministerio de Economía y Finanzas.

Elaboración: BCRP, Sucursal Huancayo. Departamento de Estudios Económicos.

GRÁFICO Nº 9
CRECIMIENTO DE LA INVERSIÓN PÚBLICA
(Variación % real acumulada 12 meses)

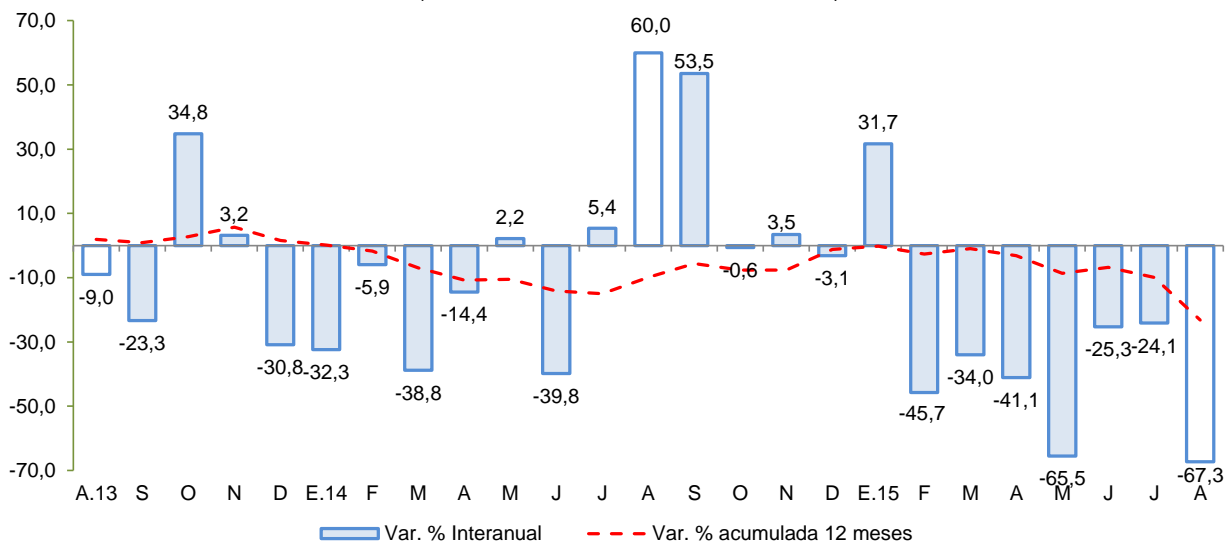

Fuente: MEF



Entre los principales proyectos que se vienen ejecutando destacan:

- Instalación del servicio de readaptación social en el nuevo establecimiento penitenciario de Ica, en el distrito de Santiago, provincia de Ica, con un presupuesto anual de S/. 109,2 millones.
- Instalación de los servicios de agua potable y alcantarillado de la localidad de Marcona, en la provincia de Nasca, considerándose para el 2015 un presupuesto de S/. 33,5 millones.
- Construcción pistas y veredas en la urbanización La Esperanza del distrito de Pisco, provincia de Pisco, con un presupuesto de S/. 10,9 millones.
- Instalación de la defensa ribereña en la margen izquierda y derecha del río Ingenio, distrito de El Ingenio, provincia de Nasca (S/. 10,0 millones).
- Mejoramiento y ampliación del sistema de agua potable e instalación del sistema integral de alcantarillado, en los Centros Poblados Santa Cruz de Villacurí, Santa Mónica, Virgen del Rosario y Nueva Ampliación 1 y 2, en el distrito de Salas, provincia de Ica con un presupuesto de S/. 9,0 millones.

VI. ANEXOS

ANEXO 1

ICA: PRODUCCIÓN AGROPECUARIA 1/
(En toneladas)

PRODUCTOS	2014					2015								PRODUCTOS
	AGO	SET	OCT	NOV	DIC	ENE	FEB	MAR	ABR	MAY	JUN	JUL	AGO	
TOTAL AGRÍCOLA	130 698	156 619	150 682	151 120	138 979	109 389	121 574	120 047	87 541	105 784	118 395	165 753	125 765	TOTAL AGRÍCOLA
Alcachofa	814	2 755	7 871	7 231	4 809	0	0	0	0	0	0	287	1 898	Alcachofa
Algodón 2/	159	65	90	178	407	3 086	2 082	2 732	13 651	17 695	4 157	1 063	48	Algodón 2/
Camote	2 029	1 608	1 474	1 715	1 548	1 517	2 835	2 433	4 228	3 018	2 085	1 543	1 855	Camote
Cebolla amarilla	5 108	22 529	34 154	48 320	17 774	6 069	4 463	1 645	0	329	2 055	4 990	7 118	Cebolla amarilla
Cebolla cabeza roja	1 126	4 998	6 829	5 205	1 012	697	343	0	560	839	744	1 382	3 982	Cebolla cabeza roja
Espárrago	10 802	15 640	17 913	17 975	16 375	12 597	8 520	11 652	8 618	10 447	10 602	9 139	11 266	Espárrago
Maíz amarillo duro	14 630	16 854	9 853	5 731	8 561	12 813	22 572	12 406	14 116	10 878	13 154	13 981	20 937	Maíz amarillo duro
Maíz choclo	4 002	2 556	7 657	1 789	162	0	0	5	0	89	304	1 279	4 444	Maíz choclo
Mandarina	5 645	2 207	0	0	0	0	920	1 899	13 596	21 440	28 476	22 606	2 363	Mandarina
Mango	0	0	0	0	0	198	3 654	4 230	261	0	0	0	0	Mango
Naranja	3 745	3 690	10	0	0	0	0	0	0	370	4 939	15 632	3 464	Naranja
Olivo	1 905	292	100	0	0	0	0	0	0	0	227	1 144	1 890	Olivo
Palto	6 576	496	12	0	0	0	1 084	1 925	4 763	8 768	17 710	13 905	4 716	Palto
Pallar grano seco	3 248	811	1 145	1 510	533	5	17	58	0	50	138	1 689	1 128	Pallar grano seco
Páprika	22	214	179	353	120	0	6	383	113	340	327	427	373	Páprika
Papa	33 740	49 287	15 105	804	0	0	50	24	238	427	798	14 120	19 599	Papa
Pecano	0	0	0	0	0	0	0	0	25	351	1 279	406	0	Pecano
Sandía	0	41	1 263	2 226	3 376	3 599	2 231	1 417	858	589	57	136	436	Sandía
Tomate	2 226	4 337	5 419	8 093	27 907	13 518	18 037	13 706	2 464	1 960	2 556	3 346	2 328	Tomate
Uva	37	78	17 625	30 792	37 865	37 560	35 851	43 812	1 832	0	0	61	61	Uva
Yuca	221	369	324	0	0	53	0	0	0	0	115	794	485	Yuca
Zapallo	9 620	11 554	7 154	2 394	1 923	1 697	1 905	4 629	2 298	5 454	3 360	11 832	20 224	Zapallo
TOTAL PECUARIO	20 411	20 818	21 250	21 179	21 395	21 250	19 588	21 645	21 397	21 477	20 824	22 185	22 499	TOTAL PECUARIO
Carne 3/	5 425	5 798	5 922	5 918	6 233	6 133	4 541	6 147	5 990	6 584	5 842	6 672	6 170	Carne 3/
Carne de ave	4 996	5 390	5 543	5 553	5 794	5 716	4 162	5 772	5 573	6 162	5 413	6 218	5 700	Carne de ave
Carne de porcino	223	211	185	178	251	212	195	196	242	224	236	241	254	Carne de porcino
Carne de vacuno	179	169	169	164	161	180	160	156	149	171	166	185	190	Carne de vacuno
Carne de caprino	19	20	17	16	21	18	17	17	19	21	20	21	19	Carne de caprino
Carne de ovino	8	8	8	7	7	8	7	7	7	7	7	8	7	Carne de ovino
Huevos	10 911	10 896	10 925	10 901	10 901	11 029	11 045	11 277	11 345	11 287	11 269	11 403	11 874	Huevos
Leche de vacuno	20 411	20 818	21 250	21 179	21 395	21 250	19 588	21 645	21 397	21 477	20 824	22 185	22 499	Leche de vacuno

1/ Información preliminar.

2/ Incluye las variedades tanguis, hazera y pima.

3/ Peso neto.

Fuente: MINAGRI

Elaboración: BCRP, Sucursal Huancayo. Departamento de Estudios Económicos.



ANEXO 2

ICA: SUPERFICIE SEMBRADA 1/
(En hectáreas)

CULTIVO	2014-2015												2015-2016	CULTIVO	
	AGO	SET	OCT	NOV	DIC	ENE	FEB	MAR	ABR	MAY	JUN	JUL	AGO		
Cultivos Transitorios															Cultivos Transitorios
Alcachofa	22	0	0	0	0	0	0	77	239	949	148	0	0	0	Alcachofa
Algodón 2/	1 718	8 595	2 360	2 104	60	5	1	57	393	800	95	477	971	971	Algodón 2/
Arveja grano verde	0	0	0	0	15	19	6	0	15	11	3	3	4	4	Arveja grano verde
Camote	70	89	120	183	129	122	61	74	125	38	39	34	49	49	Camote
Cebolla cabeza roja	8	25	5	0	0	31	41	31	83	110	60	72	17	17	Cebolla cabeza roja
Cebolla amarilla	65	40	28	63	50	10	0	30	247	323	705	350	121	121	Cebolla amarilla
Cebolla	76	68	36	65	52	42	42	62	330	433	765	422	138	138	Cebolla
Frijol grano seco	5	26	0	4	1	0	10	81	190	24	12	6	4	4	Frijol grano seco
Garbanzo grano seco	0	0	0	0	0	0	5	19	218	413	0	3	0	0	Garbanzo grano seco
Maíz amarillo duro	953	2 200	1 220	1 312	731	2 075	1 251	1 987	1 892	2 575	786	597	862	862	Maíz amarillo duro
Maíz choclo	28	1	1	0	0	0	16	174	252	890	202	7	4	4	Maíz choclo
Pallar grano seco	2	13	22	23	2	387	1 608	1 442	1 802	116	24	22	16	16	Pallar grano seco
Pallar grano verde	0	0	0	0	0	0	52	139	22	0	0	0	0	0	Pallar grano verde
Papa	0	10	0	52	27	10	0	207	937	1 615	87	1	8	8	Papa
Páprika	40	13	30	33	19	161	9	7	50	2	0	4	30	30	Páprika
Quinua	104	154	36	13	23	20	0	0	0	4	0	0	0	0	Quinua
Tomate	107	205	108	29	15	23	30	38	48	57	200	175	128	128	Tomate
Zapallo	53	56	180	75	165	32	139	639	416	62	55	57	60	60	Zapallo
Cultivos Permanentes															Cultivos Permanentes
Alfalfa	171	138	35	15	11	0	0	0	99	139	101	23	152	152	Alfalfa
Espárrago	3	0	260	0	0	6	2	0	26	0	0	16	0	0	Espárrago
Granado	2	25	100	14	35	3	100	112	4	2	12	22	15	15	Granado
Mandarina	0	0	9	0	10	0	0	0	0	27	4	0	119	119	Mandarina
Naranja	0	1	0	0	0	0	0	10	10	0	0	0	10	10	Naranja
Olivo	0	0	0	0	0	0	0	0	0	0	0	0	0	0	Olivo
Palta	10	0	5	2	0	4	3	6	20	19	9	0	89	89	Palta
Sandía	63	120	31	34	28	10	14	9	14	3	6	15	57	57	Sandía
Uva	135	15	45	0	75	45	115	90	192	5	19	39	29	29	Uva

1/ Cifras preliminares.

2/ Incluye las variedades tanguis, hazera y pima.

Fuente: DRA de Ica.

Elaboración: BCRP, Sucursal Huancayo. Departamento de Estudios Económicos.



ANEXO 3

ICA: PRODUCCIÓN MINERA 1/

PRODUCTOS	2014					2015								PRODUCTOS
	AGO	SEP	OCT	NOV	DIC	ENE	FEB	MAR	ABR	MAY	JUN	JUL	AGO	
MINERÍA METÁLICA														MINERÍA METÁLICA
Hierro (TMF)	356 731	664 716	664 716	481 532	339 197	733 008	659 292	892 665	668 045	522 287	731 410	646 275	668 730	Hierro (TMF)
Zinc (TMF)	14 991	13 959	13 959	16 148	15 383	15 763	18 481	17 983	14 892	14 297	12 650	15 318	18 577	Zinc (TMF)
Cobre (TMF)	3 746	2 954	2 954	3 505	3 787	3 580	2 871	2 908	3 681	3 119	3 357	3 673	3 121	Cobre (TMF)
Plata (KGG)	7 796	6 898	6 898	7 071	8 233	10 474	9 214	11 184	11 198	11 069	12 306	10 236	11 733	Plata (KGG)
Plomo (TMF)	1 268	1 503	1 503	1 262	1 500	1 538	1 671	1 707	1 486	1 551	1 627	1 363	1 706	Plomo (TMF)
Oro (KGG)	17	21	21	12	12	14	24	37	47	21	24	28	26	Oro (KGG)

1/ Cifras preliminares

Fuente: MINEM.

Elaboración: BCRP, Sucursal Huancayo. Departamento de Estudios Económicos.

ANEXO 4

ICA: PRODUCCIÓN MANUFACTURERA PRIMARIA 1/
(Variación porcentual)

RAMAS DE ACTIVIDAD	2014					2015 1/								RAMAS DE ACTIVIDAD
	AGO	SET	OCT	NOV	DIC	ENE	FEB	MAR	ABR	MAY	JUN	JUL	AGO	
Refinación de Metales	6,4	6,9	-0,5	-13,1	-3,6	-38,3	-23,3	-29,6	-1,5	-21,8	-1,9	58,1	-19,9	Refinación de Metales
Estaño refinado	6,4	6,9	-0,5	-13,1	-3,6	-38,3	-23,3	-29,6	-1,5	-21,8	-1,9	58,1	-19,9	Estaño refinado
Hidrocarburos Líquidos	-13,6	-5,3	12,7	-4,5	0,3	5,7	-4,1	-11,1	-22,6	-32,5	-20,6	-15,8	-24,0	Hidrocarburos Líquidos
Glp	-13,0	-4,3	11,3	-3,5	-0,4	0,9	-5,4	-11,0	-21,4	-31,7	25,9	-10,4	-25,5	Glp
Gasolina	-17,3	-9,0	10,0	-7,9	-2,1	6,7	-5,7	-13,3	-20,7	-31,6	-57,3	-17,6	-19,3	Gasolina
Diesel	-0,9	7,2	31,8	6,1	14,8	25,0	9,6	-1,0	-33,9	-38,6	-65,0	-28,5	-35,4	Diesel
Productos pesqueros	25,3	-	-	-100,0	-100,0	-100,0	-	-	254,4	51,4	136,2	-95,7	-100,0	Productos pesqueros
Harina de pescado	-	-	-	-100,0	-100,0	-100,0	-	-	274,9	59,6	138,4	-95,8	-100,0	Harina de pescado
Aceite de pescado	-96,3	-	-	-100,0	-100,0	-100,0	-	-	106,8	-4,3	112,9	-92,1	-100,0	Aceite de pescado
-	-	-	-	-	-	-	-	-	-	-	-	-	-	-
TOTAL	-11,8	-4,1	11,3	-16,6	-0,6	0,6	-6,2	-13,0	-2,0	-18,7	-12,7	-21,5	-23,6	TOTAL

1/ Cifras preliminares

Fuente: MINEM y PRODUCE.

Elaboración: BCRP, Sucursal Huancayo. Departamento de Estudios Económicos.



ANEXO 5

**ICA: EXPORTACIONES POR GRUPO DE PRODUCTO 1/
(Millones de US\$ FOB)**

TIPO	2014					2015								TIPO
	AGO	SET	OCT	NOV	DIC	ENE	FEB	MAR	ABR	MAY	JUN	JUL	AGO	
PRODUCTOS TRADICIONALES	211	294	231	224	173	193	150	171	154	111	234	143	178	PRODUCTOS TRADICIONALES
Pesqueros	8	18	5	19	21	6	0	4	3	21	52	31	28	Pesqueros
Agrícolas	0	0	0	0	0	0	0	0	1	1	0	0	0	Agrícolas
Mineros	80	92	126	83	80	111	91	73	87	50	125	62	94	Mineros
Petróleo crudo y derivados	124	184	100	121	72	76	59	95	63	40	58	50	56	Petróleo crudo y derivados
PRODUCTOS NO TRADICIONALES	86	94	75	94	138	168	98	73	58	69	78	89	92	PRODUCTOS NO TRADICIONALES
Agropecuarios	70	60	58	77	119	152	81	54	46	52	54	75	65	Agropecuarios
Maderas y papeles, y sus manufacturas	1	2	2	2	1	1	1	1	1	1	1	1	2	Maderas y papeles, y sus manufacturas
Metal - mecánico	0	0	0	0	0	0	0	0	0	0	0	0	0	Metal - mecánico
Minería no metálica	2	0	3	2	1	1	2	1	1	0	1	1	1	Minería no metálica
Pesqueros	5	6	5	5	7	4	5	6	4	6	8	5	6	Pesqueros
Químicos	0	0	0	0	0	0	0	0	0	0	0	0	0	Químicos
Sidero - metalúrgico y joyería	0	16	0	0	1	0	0	0	0	1	4	0	11	Sidero - metalúrgico y joyería
Textiles	7	10	6	7	8	10	10	10	6	8	11	6	7	Textiles
Otros	0	0	0	0	0	0	0	0	0	0	0	0	0	Otros
OTROS 2/	0	0	0	0	0	0	0	0	0	0	0	0	0	OTROS
TOTAL EXPORTACIONES	297	388	306	317	311	361	248	244	211	180	313	232	270	TOTAL EXPORTACIONES

1/ Cifras Preliminares.

2/ Varios incluido joyería.

Fuente: SUNAT.

Elaboración: BCRP, Sucursal Huancayo. Departamento de Estudios Económicos.



ANEXO 6

ICA: IMPORTACIONES POR EL PUERTO DE PISCO 1/
(Millones de US\$ FOB)

GRUPO DE PRODUCTOS	2014					2015 1/									GRUPO DE PRODUCTOS
	AGO	SET	OCT	NOV	DIC	ENE	FEB	MAR	ABR	MAY	JUN	JUL	AGO		
I. BIENES DE CONSUMO	0,0	0,0	0,0	0,0	0,0	0,0	0,0	0,0	0,0	0,1	0,0	0,0	0,0	I. BIENES DE CONSUMO	
Bienes de consumo no duradero	0,0	0,0	0,0	0,0	0,0	0,0	0,0	0,0	0,0	0,0	0,0	0,0	0,0	Bienes de consumo no duradero	
Bienes de consumo duradero	0,0	0,0	0,0	0,0	0,0	0,0	0,0	0,0	0,0	0,0	0,0	0,0	0,0	Bienes de consumo duradero	
II. MATERIAS PRIMAS Y PROD. INTERMEDIOS	29,4	18,2	20,2	24,9	29,8	36,0	26,2	16,9	8,9	20,4	28,1	28,3	21,6	II. MATERIAS PRIMAS Y PROD. INTERMEDIOS	
Combustibles, lubricantes y prod. conexos	0,1	0,0	0,3	0,1	0,1	0,3	0,1	0,1	0,0	0,1	0,1	0,1	0,1	Combustibles, lubricantes y prod. conexos	
MP y prod. intermedios para la agricultura	5,7	3,2	1,3	4,9	3,5	0,8	7,6	2,8	0,0	4,6	3,5	4,5	3,4	MP y prod. intermedios para la agricultura	
MP y prod. intermedios para la industria	23,5	15,1	18,7	19,9	26,2	34,9	18,5	14,0	8,9	15,7	24,5	23,7	18,1	MP y prod. intermedios para la industria	
III. BIENES DE CAPITAL Y MATERIALES DE CONST.	24,1	0,0	0,0	0,0	0,0	0,0	0,0	30,0	0,0	27,0	65,8	13,5	2,3	III. BIENES DE CAPITAL Y MATERIALES DE CONST.	
Materiales de construcción	0,0	0,0	0,0	0,0	0,0	0,0	0,0	0,0	0,0	4,0	8,0	0,0	0,0	Materiales de construcción	
Bienes de capital para la agricultura	0,0	0,0	0,0	0,0	0,0	0,0	0,0	0,0	0,0	0,0	0,0	0,0	0,0	Bienes de capital para la agricultura	
Bienes de capital para la industria	24,1	0,0	0,0	0,0	0,0	0,0	0,0	30,0	0,0	9,9	40,9	13,5	2,3	Bienes de capital para la industria	
Equipos de transporte	0,0	0,0	0,0	0,0	0,0	0,0	0,0	0,0	0,0	13,0	16,8	0,0	0,0	Equipos de transporte	
TOTAL	53,5	18,2	20,2	24,9	29,8	36,0	26,2	46,9	8,9	47,4	93,9	41,8	23,9	TOTAL	

1/ Cifras Preliminares.

Fuente: SUNAT.

Elaboración: BCRP, Sucursal Huancayo. Departamento de Estudios Económicos.

ANEXO 7

**ICA: INGRESOS CORRIENTES DEL GOBIERNO CENTRAL
(Millones de nuevos soles)**

	2014					2015								
	AGO	SEP	OCT	NOV	DIC	ENE	FEB	MAR	ABR	MAY	JUN	JUL	AGO	
I. INGRESOS TRIBUTARIOS	67	63	70	64	70	86	49	150	67	70	111	73	66	I. INGRESOS TRIBUTARIOS
1). Impuesto a la Renta	21	20	22	21	22	31	19	103	30	20	17	19	20	1). Impuesto a la Renta
Personas Naturales	6	6	7	7	6	11	5	6	10	8	5	6	6	Personas Naturales
Personas Jurídicas	14	14	13	14	13	19	14	13	9	9	11	11	13	Personas Jurídicas
Regularización	1	1	1	1	2	1	0	84	11	2	1	1	1	Regularización
2). Impuesto a las Importaciones	1	2	1	2	0	0	0	0	0	1	2	2	1	2). Impuesto a las Importaciones
3). Impuesto General a las Ventas (IGV)	39	34	40	34	35	51	26	43	27	43	85	47	39	3). Impuesto General a las Ventas (IGV)
Operaciones Internas	18	23	28	22	25	27	18	19	15	19	26	21	23	Operaciones Internas
Operaciones Externas	21	11	12	12	11	24	9	24	12	24	59	25	16	Operaciones Externas
4. Impuesto Selectivo al Consumo (ISC)	0	1	1	1	1	1	0	0	0	0	1	1	0	4. Impuesto Selectivo al Consumo (ISC)
5). Otros Ingresos Tributarios	6	6	7	6	11	3	3	3	9	5	7	5	5	5). Otros Ingresos Tributarios
II. INGRESOS NO TRIBUTARIOS	1	3	10	2	7	2	3	2	2	2	3	2	2	II. INGRESOS NO TRIBUTARIOS
TOTAL INGRESOS (I+II)	69	66	80	65	77	88	52	152	69	72	114	75	68	TOTAL INGRESOS (I+II)

Fuente: Superintendencia Nacional de Administración Tributaria - SUNAT

Elaboración: BCRP, Sucursal Huancayo. Departamento de Estudios Económicos.



ANEXO 8

ICA: GASTOS NO FINANCIEROS DEL GOBIERNO NACIONAL 1/
(Millones de nuevos soles)

	2014					2015								
	AGO	SET	OCT	NOV	DIC	ENE	FEB	MAR	ABR	MAY	JUN	JUL	AGO	
GASTOS NO FINANCIEROS	101,1	67,9	64,7	69,6	125,8	59,4	53,0	68,5	72,7	51,8	61,8	72,0	68,8	GASTOS NO FINANCIEROS
a. GASTOS CORRIENTES	58,1	56,7	51,5	51,5	102,6	52,4	50,5	60,5	56,9	49,6	55,1	68,8	62,4	a. GASTOS CORRIENTES
1. Personal y obligaciones sociales	18,4	18,7	18,7	18,0	24,0	28,0	21,3	21,2	21,1	22,3	22,9	26,5	24,7	1. Personal y obligaciones sociales
2. Pensiones y prestaciones sociales	20,0	19,0	18,0	16,9	36,2	17,3	16,5	16,9	18,4	16,2	16,4	30,6	17,0	2. Pensiones y prestaciones sociales
3. Bienes y servicios	10,3	12,7	9,7	15,3	28,0	6,0	9,9	17,6	11,1	9,6	11,7	10,3	15,8	3. Bienes y servicios
4. Donaciones y transferencias 2/	0,1	4,6	0,1	0,1	5,0	0,2	0,0	0,3	0,1	0,1	1,3	0,2	0,1	4. Donaciones y transferencias
5. Otros gastos	9,3	1,7	5,0	1,1	9,3	0,9	2,7	4,5	6,1	1,4	3,0	1,2	4,8	5. Otros gastos
b. GASTOS DE CAPITAL	43,0	11,2	13,2	18,1	23,3	7,1	2,5	8,0	15,8	2,3	6,7	3,2	6,4	b. GASTOS DE CAPITAL
1. Adquisición de activos no financieros	43,0	7,6	13,2	8,8	22,2	7,1	2,5	5,3	15,8	2,3	3,2	3,2	4,3	1. Adquisición de activos no financieros
2. Donaciones y transferencias 2/	0,0	3,6	0,0	9,3	1,0	0,0	0,0	2,7	0,0	0,0	3,6	0,0	2,1	2. Donaciones y transferencias
3. Otros gastos de capital	0,0	0,0	0,0	0,0	0,1	0,0	0,0	0,0	0,0	0,0	0,0	0,0	0,0	3. Otros gastos de capital

1/ Información actualizada al 30 de setiembre de 2015.

2/ Neto de transferencias intergubernamentales.

Fuente: Ministerio de Economía y Finanzas.

Elaboración: BCRP, Sucursal Huancayo. Departamento de Estudios Económicos.

ANEXO 9

ICA: GASTOS NO FINANCIEROS DEL GOBIERNO REGIONAL 1/
(Millones de nuevos soles)

	2014					2015								
	AGO	SET	OCT	NOV	DIC	ENE	FEB	MAR	ABR	MAY	JUN	JUL	AGO	
GASTOS NO FINANCIEROS	69,0	60,3	63,4	64,1	105,8	52,3	53,8	47,0	53,3	52,6	66,5	92,6	91,1	GASTOS NO FINANCIEROS
a. GASTOS CORRIENTES	58,2	46,6	50,6	53,4	83,0	52,0	49,9	42,9	49,7	51,2	62,7	51,1	53,9	a. GASTOS CORRIENTES
1. Personal y obligaciones sociales	36,2	30,8	32,8	34,1	49,9	39,2	36,7	27,0	32,5	31,4	45,0	30,4	34,5	1. Personal y obligaciones sociales
2. Pensiones y prestaciones sociales	13,5	7,3	7,4	9,7	10,9	10,0	7,8	7,5	7,6	7,7	7,6	9,5	7,7	2. Pensiones y prestaciones sociales
3. Bienes y servicios	8,4	8,5	10,3	9,6	21,7	2,8	5,4	8,3	9,5	12,2	10,1	11,0	11,7	3. Bienes y servicios
4. Donaciones y transferencias	0,0	0,0	0,0	0,0	0,0	0,0	0,0	0,0	0,0	0,0	0,0	0,0	0,0	4. Donaciones y transferencias
5. Otros gastos	0,2	0,0	0,1	0,0	0,4	0,0	0,0	0,0	0,1	0,0	0,0	0,1	0,0	5. Otros gastos
b. GASTOS DE CAPITAL	10,8	13,6	12,8	10,6	22,8	0,3	4,0	4,2	3,6	1,4	3,8	41,4	37,2	b. GASTOS DE CAPITAL
1. Adquisición de activos no financieros	10,8	13,6	12,8	10,6	22,8	0,3	4,0	4,2	3,6	1,4	3,8	5,9	11,5	1. Adquisición de activos no financieros
2. Donaciones y transferencias	0,0	0,0	0,0	0,0	0,0	0,0	0,0	0,0	0,0	0,0	0,0	35,5	25,7	2. Donaciones y transferencias
3. Otros gastos de capital	0,0	0,0	0,0	0,0	0,0	0,0	0,0	0,0	0,0	0,0	0,0	0,0	0,0	3. Otros gastos de capital

1/ Información actualizada al 30 de setiembre de 2015.

Fuente: Ministerio de Economía y Finanzas.

Elaboración: BCRP, Sucursal Huancayo. Departamento de Estudios Económicos.

ANEXO 10

ICA: GASTOS NO FINANCIEROS DE GOBIERNOS LOCALES 1/
(Millones de nuevos soles)

	2014					2015								
	AGO	SET	OCT	NOV	DIC	ENE	FEB	MAR	ABR	MAY	JUN	JUL	AGO	
GASTOS NO FINANCIEROS	49,7	58,0	50,9	59,2	90,2	10,9	33,9	39,0	35,6	33,8	35,6	64,1	29,8	GASTOS NO FINANCIEROS
a. GASTOS CORRIENTES	19,2	21,4	18,3	18,6	29,1	7,5	18,2	22,4	17,5	19,2	17,5	21,8	16,9	a. GASTOS CORRIENTES
1. Personal y obligaciones sociales	4,6	5,3	5,2	4,7	7,3	3,6	6,7	7,7	5,2	6,0	5,0	7,6	4,5	1. Personal y obligaciones sociales
2. Pensiones y prestaciones sociales	0,8	1,1	0,8	1,3	2,3	0,3	0,8	0,9	0,7	1,0	1,1	1,0	1,2	2. Pensiones y prestaciones sociales
3. Bienes y servicios	13,5	14,1	11,9	11,7	19,2	3,4	9,5	13,3	11,0	11,6	11,0	12,9	10,6	3. Bienes y servicios
4. Donaciones y transferencias	0,1	0,3	0,2	0,5	0,1	0,0	0,0	0,0	0,0	0,0	0,0	0,0	0,0	4. Donaciones y transferencias
5. Otros gastos	0,3	0,5	0,3	0,4	0,2	0,1	1,2	0,5	0,5	0,5	0,5	0,3	0,5	5. Otros gastos
b. GASTOS DE CAPITAL	30,5	36,6	32,6	40,6	61,1	3,4	15,6	16,7	18,1	14,7	18,0	42,3	12,9	b. GASTOS DE CAPITAL
1. Adquisición de activos no financieros	30,5	36,6	32,6	37,1	64,6	3,4	15,6	16,7	14,6	14,7	18,0	42,3	12,8	1. Adquisición de activos no financieros
2. Donaciones y transferencias	0,0	0,0	0,0	3,5	-3,5	0,0	0,0	0,0	3,5	0,0	0,0	0,0	0,0	2. Donaciones y transferencias
3. Otros gastos de capital	0,0	0,0	0,0	0,0	0,0	0,0	0,0	0,0	0,0	0,0	0,0	0,0	0,0	3. Otros gastos de capital

1/ Información actualizada al 30 de setiembre de 2015.

Fuente: Ministerio de Economía y Finanzas.

Elaboración: BCRP, Sucursal Huancayo. Departamento de Estudios Económicos.



ANEXO 11

ICA: MOROSIDAD 1/
(En porcentajes)

	2014						2015							
	JUL	AGO	SET	OCT	NOV	DIC	ENE	FEB	MAR	ABR	MAY	JUN	JUL	
I. BANCA MÚLTIPLE	3,4	3,5	3,4	3,6	3,6	3,6	3,7	3,7	4,2	4,8	4,8	4,8	4,6	I. BANCA MÚLTIPLE
II. INSTITUCIONES NO BANCARIAS														II. INSTITUCIONES NO BANCARIAS
Empresas Financieras	7,5	7,4	7,4	7,0	6,4	6,1	6,3	6,4	6,1	6,2	6,4	7,5	7,7	Empresas Financieras
Cajas Municipales	6,9	6,7	6,2	5,8	5,5	5,3	5,6	5,6	5,6	5,6	5,7	6,2	5,9	Cajas Municipales
Cajas Rurales	15,0	15,9	15,9	16,0	17,0	17,0	17,5	18,3	19,2	19,2	19,9	20,1	20,2	Cajas Rurales
Edpymes	9,0	8,0	6,7	6,9	7,5	6,9	6,9	6,2	6,8	8,3	9,0	9,8	9,4	Edpymes
III. ENTIDADES ESTATALES														III. ENTIDADES ESTATALES
Banco de la Nación 2/	0,8	0,8	0,8	0,8	0,8	0,8	0,8	0,8	0,9	0,9	0,9	1,0	1,1	Banco de la Nación 2/
Agrobanco 3/	0,5	0,4	0,4	0,4	0,3	0,3	0,4	0,3	0,4	5,0	0,5	0,3	0,3	Agrobanco 3/
Total	4,6	4,7	4,5	4,6	4,5	4,5	4,6	4,6	4,9	5,3	5,4	5,5	5,3	Total

1/ Cifras preliminares.

2/ Sólo considera los créditos de consumo e hipotecario

3/ No considera los créditos a las demás empresas del sector.

Fuente: SBS

Elaboración: BCRP, Sucursal Huancayo. Departamento de Estudios Económicos.



