

**BANCO CENTRAL DE RESERVA DEL PERÚ**  
SUCURSAL HUANCAYO



**ICA: Síntesis de Actividad Económica  
Julio 2015<sup>1</sup>**

**Departamento de Estudios Económicos**

*El Banco Central de Reserva del Perú (BCRP) ha considerado presentar un conjunto de indicadores sectoriales de actividad económica con la finalidad de poder realizar el seguimiento del desempeño de la economía departamental. Para el sector real, se ha utilizado el Valor Bruto de Producción a precios del año 2007 para los sectores disponibles. Cabe señalar que a partir de julio 2015, el Instituto Nacional de Estadística (INEI) ha realizado el cambio de año base (de 1994 a 2007) para la construcción del Producto Bruto Interno (PBI) nacional, estando en elaboración la desagregación departamental. En la medida que se publique referida información, el BCRP volvería a elaborar para cada departamento un indicador agregado de actividad económica.*

<sup>1</sup> En el presente informe participaron Francisco Callupe Casaño y Sergio Carrasco Mamani.

## ÍNDICE

*Página*

<b>RESUMEN EJECUTIVO</b> .....	<b>3</b>
<b>I. ACTIVIDAD PRODUCTIVA</b> .....	<b>5</b>
1. Actividad primaria.....	5
1.1 Sector agropecuario.....	5
1.2 Sector pesca.....	7
1.3 Sector minería.....	8
2. Otros indicadores sectoriales.....	9
2.1 Sub sector manufactura primaria.....	9
2.2 Arribos a los establecimientos de hospedaje.....	10
<b>II. ASPECTOS LABORALES</b> .....	<b>10</b>
1. Empleo.....	10
<b>III. SECTOR EXTERNO</b> .....	<b>11</b>
1. Exportaciones.....	11
<b>IV. CRÉDITO Y DEPÓSITOS</b> .....	<b>13</b>
1. Créditos.....	13
2. Depósitos.....	15
<b>V. GASTO PÚBLICO NO FINANCIERO (Ejecución presupuestal)</b> .....	<b>16</b>
1. Gasto corriente no financiero.....	16
2. Inversión pública.....	17
<b>VI. ANEXOS</b> .....	<b>19</b>



## RESUMEN EJECUTIVO

---

### Principales hechos de importancia

- En cuanto a la actividad primaria, en el séptimo mes del año se observó resultados mixtos. Así, los sectores agropecuario y minero se expandieron en 25,2 y 1,0 por ciento, respectivamente; mientras que el sector pesquero se contrajo en 71,4 por ciento. De otro lado, en el periodo acumulado de enero a julio, todos los sectores registraron comportamientos positivos con un avance del 0,3; 3,5 y 55,6 por ciento, respectivamente.
- En cuanto a los otros indicadores de actividad económica en la región, destacó el crecimiento del crédito directo total (2,2 por ciento). Contrariamente, mostraron resultados negativos los arribos a los establecimientos de hospedaje (-1,7 por ciento), el empleo formal urbano (-0,2 por ciento), la producción industrial primaria (-21,5 por ciento) y la inversión pública (-24,1 por ciento).

### Actividad primaria

- El **sector agropecuario** creció 25,2 por ciento interanual en julio, debido a la mayor producción agrícola (36,5 por ciento) y pecuaria (8,5 por ciento). En el primer caso, por productos orientados al mercado externo y a la agroindustria, como espárrago (11,9 por ciento), tomate (18,8 por ciento), maíz amarillo duro (56,4 por ciento) y mandarina (134,5 por ciento); a lo que se añadió el incremento de la producción de huevo (5,4 por ciento) y carne de ave (14,7 por ciento).
- La **actividad pesquera** cayó 71,4 por ciento interanual, por la menor pesca para consumo humano indirecto (-95,0 por ciento) ante el establecimiento del periodo de veda para la pesca de anchoveta.
- La **actividad minera** creció 1,0 por ciento interanual, por la mayor extracción de cobre (2,8 por ciento), plata (16,9 por ciento) y oro (91,1 por ciento).

### Otros indicadores de actividad económica

- La **actividad manufacturera primaria** disminuyó 21,5 por ciento, con relación a julio de 2014, debido a la menor producción de hidrocarburos líquidos (-15,8 por ciento) y de productos pesqueros (-95,7 por ciento).
- Los **arribos a los establecimientos de hospedaje** crecieron en 4,4 por ciento interanual, por la menor afluencia de turistas nacionales (3,6 por ciento) y extranjeros (8,7 por ciento).
- El **empleo formal** en las empresas de más de 10 trabajadores en la ciudad de Ica disminuyó 0,2 por ciento en julio, debido a la menor contratación de la industria manufacturera (-18,3 por ciento), del comercio (-1,7 por ciento) y de transporte, almacenes y comunicaciones (-7,9 por ciento).
- El **crédito directo total** en la región (S/. 3 731 millones) creció 0,2 por ciento con relación a julio de 2014. Los **créditos de consumo e hipotecario** registraron crecimientos de 11,2 y 5,1 por ciento respectivamente.
- Por su parte, la **inversión pública** (S/. 51,5 millones) cayó 24,1 por ciento, ante la menor ejecución en todos los niveles de gobierno. En cuanto a los proyectos de inversión pública con mayor desembolso en el mes, destacaron, Mejoramiento y fortalecimiento del servicio del área de equipo mecánico de la Municipalidad de Chincha, provincia de Chincha (S/. 2,4 millones); Irrigación Liscay - San Juan de Yanac (S/. 2,3 millones); Mejoramiento de canales de riego de

Acequia Grande y Pilpa en el sector urbano de la ciudad de Chíncha Alta, provincia de Chíncha (S/. 2,1 millones); Mejoramiento y ampliación del sistema de agua potable e instalación del sistema integral de alcantarillado, en los CC.PP. Santa Cruz de Villacuri, Santa Mónica, Virgen del Rosario, Nueva Ampliación 1 y 2, en el distrito de Salas (S/. 1,6 millones); e Instalación de los sistema de agua potable y alcantarillado de la localidad de Marcona, distrito de Marcona (S/. 1,4 millones).

**CUADRO N° 1**  
**OTROS INDICADORES DE ACTIVIDAD ECONÓMICA**  
(Variación % respecto a similar mes del año anterior)

	Feb. 15	Mar. 15	Abr. 15	May.15	Jun. 15	Jul. 15
Producción industrial primaria 1/	↓ -6,2	↓ -13,0	↓ -2,0	↓ -18,7	↓ -12,7	↓ -21,5
Arribos a los establec. de hospedaje	↑ 6,2	↓ -1,3	↓ -0,1	↑ 0,3	↓ -3,7	↑ 4,4
Empleo formal urbano 2/	↓ -3,0	↑ 0,3	↑ 2,2	↑ 1,4	↓ -0,3	↓ -0,2
Crédito total 3/	↑ 8,7	↑ 8,2	↑ 7,6	↑ 7,9	↑ 2,2	↑ 2,2
Crédito de consumo 3/	↑ 9,8	↑ 10,3	↑ 11,0	↑ 11,5	↑ 12,3	↑ 11,2
Crédito hipotecario 3/	↑ 9,1	↑ 8,5	↑ 7,4	↑ 6,0	↑ 5,3	↑ 5,1
Inversión pública 1/	↓ -45,7	↓ -34,0	↓ -41,1	↓ -65,5	↓ -25,3	↓ -24,1

1/ En términos reales.

2/ En empresas de 10 a más trabajadores situadas en la ciudad de Ica.

3/ En términos nominales.

Fuentes: BCRP - Sucursal Huancayo, MINEM, PRODUCE, MINCETUR, MTPE, SBS y MEF.



## I. ACTIVIDAD PRODUCTIVA

### 1. Actividad primaria

#### 1.1 Sector agropecuario

- La actividad agropecuaria creció 25,2 por ciento en el séptimo mes del año, por la mayor producción agrícola (36,5 por ciento) y pecuaria (8,5 por ciento). De otro lado, en el periodo enero – julio, el sector acumuló una expansión de 0,3 por ciento, influenciado por el comportamiento positivo del sub sector pecuario (2,0 por ciento).

**CUADRO N° 2**  
**SECTOR AGROPECUARIO 1/**  
(Toneladas)

Subsectores	Estructura Porcentual 2013 2/	Julio			Enero - Julio				
		2014	2015	Var.%	Contribución al crecimiento 3/	2014	2015	Var.%	Contribución al crecimiento 3/
<b>PRODUCCIÓN AGRÍCOLA</b>	<b>71,3</b>			<b>36,5</b>	<b>21,8</b>			<b>-0,6</b>	<b>-0,4</b>
Orientado al mercado externo y agroindustria 2/	<b>61,2</b>			<b>34,6</b>	<b>12,9</b>			<b>-3,7</b>	<b>-2,2</b>
Espárrago	21,4	8 165	9 139	11,9	1,8	68 937	71 573	3,8	0,6
Uva	10,4	48	61	26,0	0,0	103 524	119 114	15,1	1,7
Algodón 1/	8,1	1 334	1 063	-20,4	-0,4	60 053	44 466	-26,0	-3,0
Tomate	4,0	2 816	3 346	18,8	0,2	82 085	55 587	-32,3	-1,4
Alcachofa	3,6	86	287	233,3	0,2	301	287	-4,6	0,0
Maíz amarillo duro	3,5	8 939	13 981	56,4	2,1	73 458	99 919	36,0	1,3
Cebolla cabeza amarilla	3,2	4 474	4 990	11,5	0,2	26 227	19 551	-25,5	-0,3
Páprika	3,1	939	427	-54,5	-2,0	8 985	1 596	-82,2	-3,4
Mandarina	2,0	9 641	22 606	134,5	5,8	66 340	88 937	34,1	1,2
Palto	2,0	7 176	13 905	93,8	4,9	37 963	48 156	26,8	0,9
Pallar grano seco	1,4	381	1 689	342,6	2,6	500	1 957	291,3	0,3
Tangelo	0,8	18 337	28 723	56,6	3,4	26 959	38 333	42,2	0,4
Pecano	0,6	405	406	0,2	0,0	1 958	2 063	5,4	0,1
Orientado al mercado interno 2/	<b>10,1</b>			<b>39,6</b>	<b>8,9</b>			<b>24,3</b>	<b>1,8</b>
Papa	1,9	10 028	14 120	40,8	1,2	10 770	15 658	45,4	0,2
Zapallo	1,0	8 881	11 832	33,2	0,8	18 207	31 175	71,2	0,4
Alfalfa	0,9	13 641	14 092	3,3	0,0	94 195	93 082	-1,2	0,0
Maíz choclo	0,6	663	1 279	92,9	0,2	1 213	1 677	38,3	0,0
Camote	0,4	858	1 543	79,8	0,2	12 121	17 659	45,7	0,2
<b>PRODUCCIÓN PECUARIA</b>	<b>28,7</b>			<b>8,5</b>	<b>3,4</b>			<b>2,0</b>	<b>0,7</b>
Huevo	15,3	10 818	11 403	5,4	1,1	73 104	78 655	7,6	1,3
Carne de ave 4/	10,8	5 422	6 218	14,7	2,3	41 037	39 015	-4,9	-0,7
<b>SECTOR AGROPECUARIO 1/</b>	<b>100,0</b>			<b>25,2</b>	<b>25,2</b>			<b>0,3</b>	<b>0,3</b>

1/ Cifras preliminares.

2/ A precios de 2007

3/ En base a la estructura de similar periodo de 2014.

4/ Peso neto.

Fuente: Ministerio de Agricultura y Riego.

Elaboración: BCRP, Sucursal Huancayo. Departamento de Estudios Económicos.

- El incremento del subsector agrícola en julio, obedeció a la mayor producción orientada al mercado externo y agroindustria (34,6 por ciento) como de aquellos productos destinados al mercado interno (39,6 por ciento). En el primer grupo, se expandió la producción de espárrago (11,9 por ciento) por los mayores rendimientos agrícolas por efecto de la mayor temperatura del ambiente; tomate (18,8 por ciento) por adelanto de cosechas; maíz amarillo duro (56,4 por ciento) debido a la sustitución parcial del cultivo algodonero y, mandarina (134,5 por ciento) y palto (93,8 por ciento) por mayores áreas cosechadas, ante el ingreso de nuevas áreas cultivables para exportación. Al respecto, en las últimas 5 campañas agrícolas se efectuaron

siembras con la finalidad de atender al mercado de Estados Unidos de América. Respecto a la producción con destino al mercado interno, el aumento se sustentó en la mayor producción de papa (40,8 por ciento), camote (79,8 por ciento) y zapallo (33,2 por ciento), debido a la mayor demanda de mercados regionales (principalmente de Lima). De otro lado, en lo que va del año la disminución de 0,6 por ciento del sub sector, se justificó por la menor producción de algodón (-26,0 por ciento), paprika (-82,2 por ciento) y tomate (-32,3 por ciento), destacando en los dos primeros casos las menores reas sembradas por disminucion de precios en chacra.

- Respecto al sub sector pecuario, el incremento de 8,5 por ciento en el mes, obedecio a la mayor produccion de huevo (5,4 por ciento) y carne de ave (14,7 por ciento). De otro lado, en el periodo de enero a julio, si bien aumento la produccion de huevo (7,6 por ciento), la menor produccion de carne de ave (-4,9 por ciento) la contrarresto parcialmente y determino una expansion del sub sector de 2,0 por ciento. Cabe destacar que, en cuanto a la participacion en el VBP del sub sector, lideraron la produccion de carne de ave (38,6 por ciento) y huevos (52,3 por ciento), por la actividad avicola intensiva de las granjas asentadas principalmente en la provincia de Chincha.
- En cuanto a las siembras, en la campaa 2014 – 2015, se instalo 59,0 mil hectareas, nivel mayor en 4,7 por ciento respecto a la campaa anterior. Del total, el 94,1 por ciento correspondio a cultivos transitorios y el resto a permanentes. En cuanto a los transitorios, el incremento de 4,1 por ciento, se debio a mayores siembras en maz amarillo duro (28,8 por ciento), pallar grano seco (33,7 por ciento) y zapallo (47,6 por ciento), por sustitucion del cultivo algodnero (-18,7 por ciento).

**CUADRO N 3**  
**SUPERFICIE SEMBRADA 1/**  
(Hectareas)

	Campaa agrcola 2/		Variacion	
	2013/2014	2014/2015	Absoluta	Porcentual
<b>CULTIVOS TRANSITORIOS</b>	<b>53 356</b>	<b>55 525</b>	<b>2 169</b>	<b>4,1</b>
Alcachofa	1 077	1 435	358	33,2
Algodn 3/	20 486	16 665	-3 821	-18,7
Camote	862	1 084	223	25,8
Cebolla 4/	2 417	2 393	- 24	-1,0
Maz amarillo duro	13 651	17 578	3 927	28,8
Pallar grano seco	4 085	5 460	1 375	33,7
Papa	2 770	2 945	175	6,3
Paprika	1 320	368	- 952	-72,1
Quinua	438	354	- 85	-19,4
Tomate	1 086	1 034	- 52	-4,8
Zapallo	1 306	1 928	622	47,6
Otros	3 857	4 281	424	11,0
<b>CULTIVOS PERMANENTES</b>	<b>3 005</b>	<b>3 464</b>	<b>459</b>	<b>15,3</b>
Esprrago	287	313	26	9,0
Granada	389	430	40	10,3
Mandarina	84	50	- 34	-40,5
Palta	205	77	- 128	-62,6
Uva	605	775	170	28,0
Otros	1 435	1 820	385	26,8
<b>Total</b>	<b>56 361</b>	<b>58 989</b>	<b>2628</b>	<b>4,7</b>

1/ Cifras preliminares.

2/ Corresponde al periodo de agosto a julio.

3/ Incluye las variedades tanguis, hazera y pima.

4/ Incluye las variedades roja, amarilla y china.

Fuente: Direccion Regional de Agricultura de Ica.

Elaboracion: BCRP, Sucursal Huancayo. Departamento de Estudios Economicos.

## 1.2 Sector pesca

- La actividad pesquera cayó 71,4 por ciento en julio respecto a similar mes de 2014, por la contracción de la pesca para consumo humano indirecto (-95,0 por ciento) ante el establecimiento del periodo de veda para la pesca de anchoveta, luego de que el Ministerio de la Producción estableciera mediante Resolución Ministerial N° 098-2015-Produce el límite máximo total de captura permisible de la primera temporada de pesca de dicha especie en la zona norte – centro en 2,58 millones de toneladas.
- De otro lado, en el periodo de enero a julio, el sector acumuló un incremento de 55,6 por ciento, ante el mayor desembarque de especies de consumo humano directo para fresco (76,9 por ciento). Respecto a consumo humano indirecto (53,5 por ciento), su crecimiento se justificó por la captura de anchoveta entre abril y junio así como la de otras especies en lo que va del año.

**CUADRO N° 4**  
**SECTOR PESCA 1/**  
(En toneladas)

Destino	Julio			Enero - Julio		
	2014	2015	Var. % 2/	2014	2015	Var. % 2/
<b>Consumo Humano Directo</b>			<b>129,1</b>			<b>67,1</b>
Fresco	1 966	5 114	160,2	10 089	17 847	76,9
Enlatado	88	54	- 38,9	3 913	1 113	- 71,6
Curado	1 022	799	- 21,8	5 770	6 998	21,3
Congelado	616	399	- 35,3	5 097	1 954	- 61,7
<b>Consumo Humano Indirecto</b>			<b>- 95,0</b>			<b>53,5</b>
Anchoveta	144 097	6 280	- 95,6	469 329	724 096	54,3
Otras especies	1 496	962	- 35,7	12 081	14 563	20,5
<b>SECTOR PESCA 2/</b>			<b>- 71,4</b>			<b>55,6</b>

1/ Cifras preliminares.

2/ A precios de 2007.

Fuente: Ministerio de la Producción y Dirección Regional de Producción de Ica.

Elaboración: BCRP, Sucursal Huancayo. Departamento de Estudios Económicos.

- El precio promedio de la harina de pescado en julio fue de US\$ 1 504 por tonelada, nivel menor en 5,4 por ciento respecto al mes previo, y en 16,4 por ciento con relación a similar mes de 2014.

**GRÁFICO N° 1**  
**COTIZACIÓN INTERNACIONAL DE LA HARINA DE PESCADO**  
(Hamburgo – US\$/Tm)

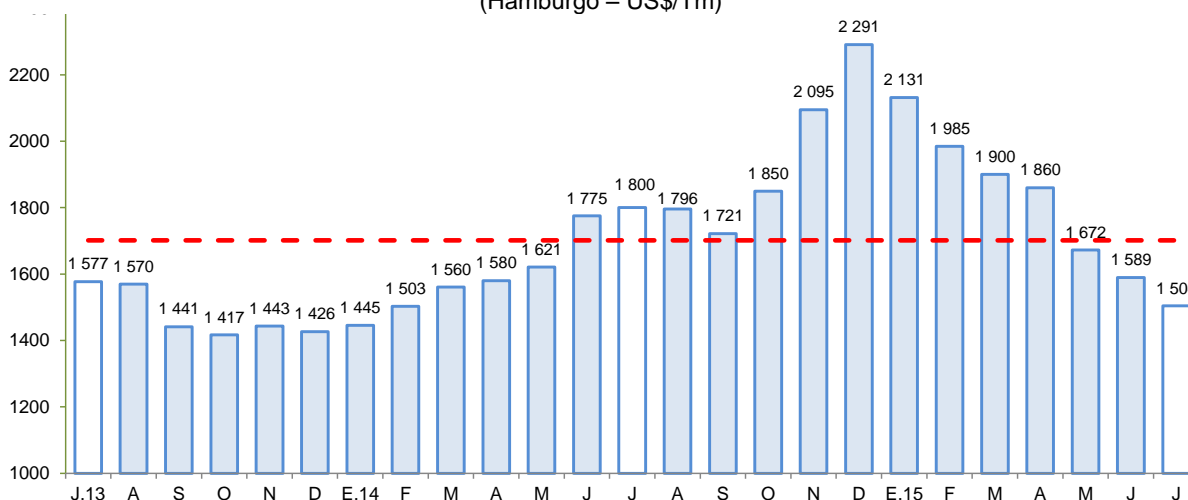

Fuente: Bloomberg.

Elaboración: BCRP, Sucursal Huancayo, Departamento de Estudios Económicos.

### 1.3 Sector minería

- La producción minera creció 1,0 por ciento en julio, debido a la mayor producción de metales básicos como cobre (2,8 por ciento), plata (16,9 por ciento) y oro (91,1 por ciento), lo que contrarrestó la disminución en hierro (-0,9 por ciento) y zinc (-0,3 por ciento).
- Respecto al acumulado, la expansión de 3,5 por ciento, se sustentó en el incremento de hierro (0,4 por ciento), zinc (10,5 por ciento) y plomo (14,3 por ciento).
- En términos de participación en el Valor Bruto de Producción (VBP) minero, en el 2015, destacó hierro con 40,9 por ciento, seguido de zinc y cobre con 33,6 y 18,0 por ciento, respectivamente.

**CUADRO N° 5**  
**SECTOR MINERÍA 1/**  
(Variación % real respecto a similar periodo del año anterior)

Mineral	Estructura Porcentual 2013 2/	Julio				Enero - Julio			
		2014	2015	Var.%	Contribución 3/	2014	2015	Var.%	Contribución 3/
Hierro (TMF)	38,5	652 033	646 275	- 0,9	-0,3	4 831 664	4 852 982	0,4	0,2
Zinc (TMF)	34,0	15 363	15 318	- 0,3	-0,1	98 952	109 383	10,5	3,3
Cobre (TMF)	20,5	3 573	3 673	2,8	0,6	24 730	23 190	-6,2	-1,2
Plata (Onzas troy)	3,9	281 501	329 109	16,9	0,6	1 984 093	2 433 212	22,6	0,8
Plomo (TMF)	2,6	1 371	1 363	- 0,6	-0,0	9 571	10 942	14,3	0,4
Oro (Onzas troy)	0,4	478	913	91,1	0,3	5 072	6 268	23,6	0,1
<b>SECTOR MINERÍA 2/</b>	<b>100,0</b>			<b>1,0</b>	<b>1,0</b>			<b>3,5</b>	<b>3,5</b>

1/ Cifras preliminares.

2/ A precios de 2007.

3/ En base a la estructura porcentual de similar periodo de 2014.

Fuente: Ministerio de Energía y Minas.

Elaboración: BCRP, Sucursal Huancayo. Departamento de Estudios Económicos.

**GRÁFICO N° 2**  
**CRECIMIENTO DE LA PRODUCCIÓN MINERA**  
(Variación % real respecto a similar mes del año anterior)

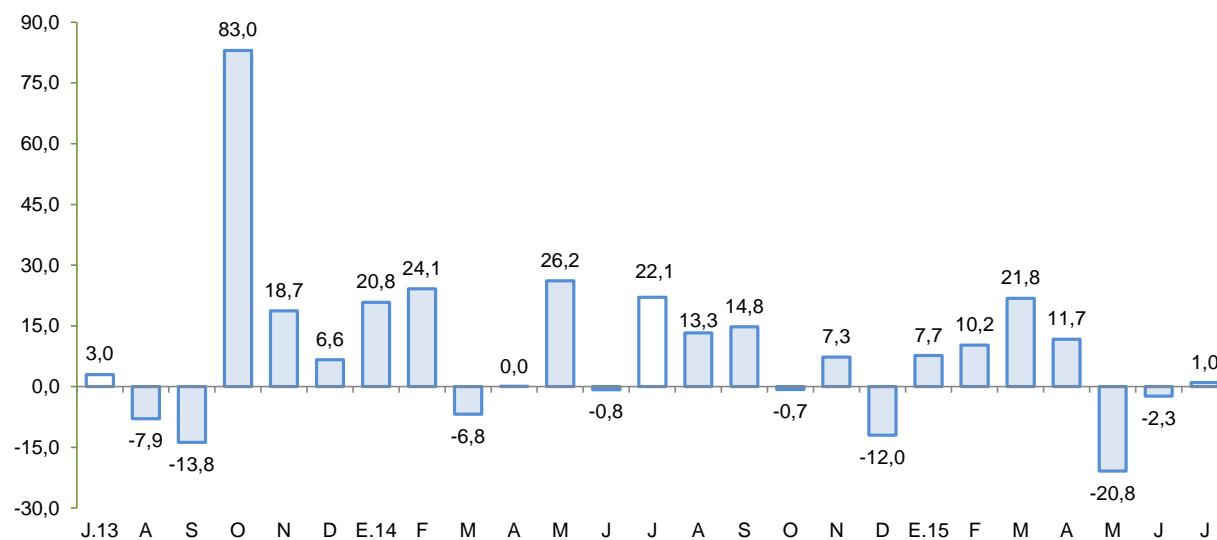

Fuente: MINEM.

Elaboración: BCRP, Sucursal Huancayo, Departamento de Estudios Económicos.



## 2. Otros indicadores sectoriales

### 2.1 Sub sector manufactura primaria

- El procesamiento primario de recursos, disminuyó 21,5 por ciento, por la menor producción de hidrocarburos líquidos (-15,8 por ciento) y de productos pesqueros (-95,7 por ciento), aunque fue parcialmente contrarrestado por la mayor producción de estaño refinado (58,1 por ciento).
- En lo que va del año, el sub sector declinó en 10,8 por ciento, por la menor producción de estaño refinado (-14,6 por ciento) e hidrocarburos líquidos (-12,5 por ciento), puesto que se recuperó la el procesamiento de productos pesqueros (51,0 por ciento), como harina y aceite de pescado, ante la mayor pesca de anchoveta en lo que va del año.

**CUADRO N° 6**  
**SUB SECTOR MANUFACTURA PRIMARIA 1/**  
(Variación % real respecto a similar periodo del año anterior)

Ramas de Actividad	Estructura porcentual 2013 2/	Julio		Enero - Julio	
		Var. %	Contribución 3/	Var. %	Contribución 3/
<b>Refinación de Metales</b>	<b>8,7</b>	<b>58,1</b>	<b>2,8</b>	<b>-14,6</b>	<b>-1,3</b>
Estaño refinado	8,7	58,1	2,8	-14,6	-1,3
<b>Hidrocarburos líquidos</b>	<b>87,5</b>	<b>-15,8</b>	<b>-13,2</b>	<b>-14,6</b>	<b>-12,5</b>
Glp	40,1	-10,4	-3,9	-8,1	-3,2
Gasolina	38,2	-17,6	-6,4	-19,6	-7,2
Diesel y fuel oil	9,1	-28,5	-2,9	-22,0	-2,1
<b>Productos pesqueros</b>	<b>3,8</b>	<b>-95,7</b>	<b>-11,2</b>	<b>51,0</b>	<b>2,9</b>
Harina de pescado	3,4	-95,8	-10,7	54,8	2,9
Aceite de pescado	0,4	-92,1	-0,5	16,5	0,1
<b>Manufactura Primaria</b>	<b>100,0</b>	<b>-21,5</b>	<b>-21,5</b>	<b>-10,8</b>	<b>-10,8</b>

1/ Cifras preliminares.

2/ A precios de 1994.

3/ En puntos porcentuales

Fuente: Ministerio de Energía y Minas, y Ministerio de la Producción.

Elaboración: BCRP, Sucursal Huancayo. Departamento de Estudios Económicos.

**GRÁFICO N° 3**  
**EVOLUCIÓN DE LA PRODUCCIÓN MANUFACTURERA PRIMARIA**  
(Variación % real respecto a similar mes del año anterior)

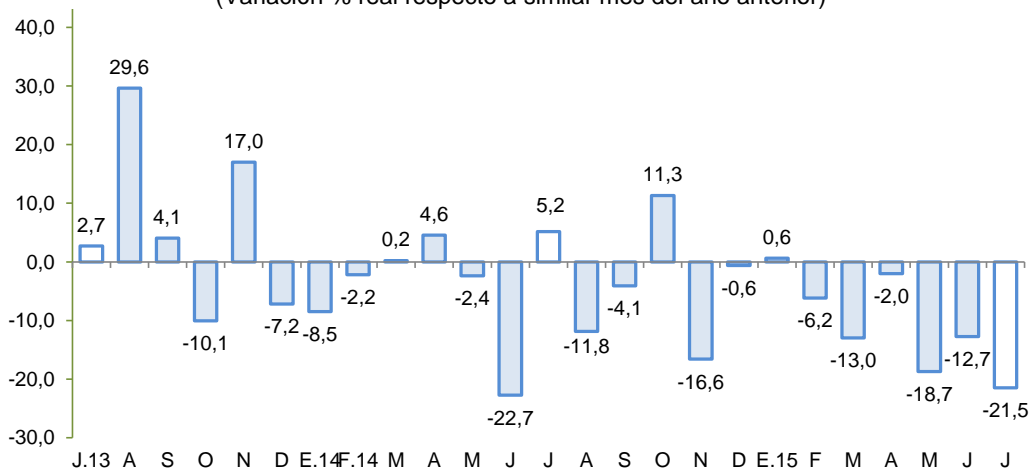

Fuente: MINEM y PRODUCE.

Elaboración: BCRP, Sucursal Huancayo, Departamento de Estudios Económicos.

## 2.2 Arribos a los establecimientos de hospedaje

- El número de arribos a los establecimientos de hospedaje (126,9 mil) en la región, creció en 4,4 por ciento interanual en julio por la mayor afluencia de visitantes nacionales (3,6 por ciento) y extranjeros (8,7 por ciento).
- De otro lado, entre enero y julio, los arribos aumentaron en 1,6 por ciento, por mayores visitas de turistas nacionales (1,0 por ciento) y extranjeros (5,9 por ciento). Cabe mencionar que, cerca de la mitad de visitas nacionales se concentraron en la provincia de Ica, mientras que casi la totalidad de las visitas de extranjeros se dio en las provincias de Ica, Nasca y Pisco.

**GRÁFICO N° 4**  
**CRECIMIENTO DE ARRIBOS A ESTABLECIMIENTOS DE HOSPEDAJE**  
(Variación %)

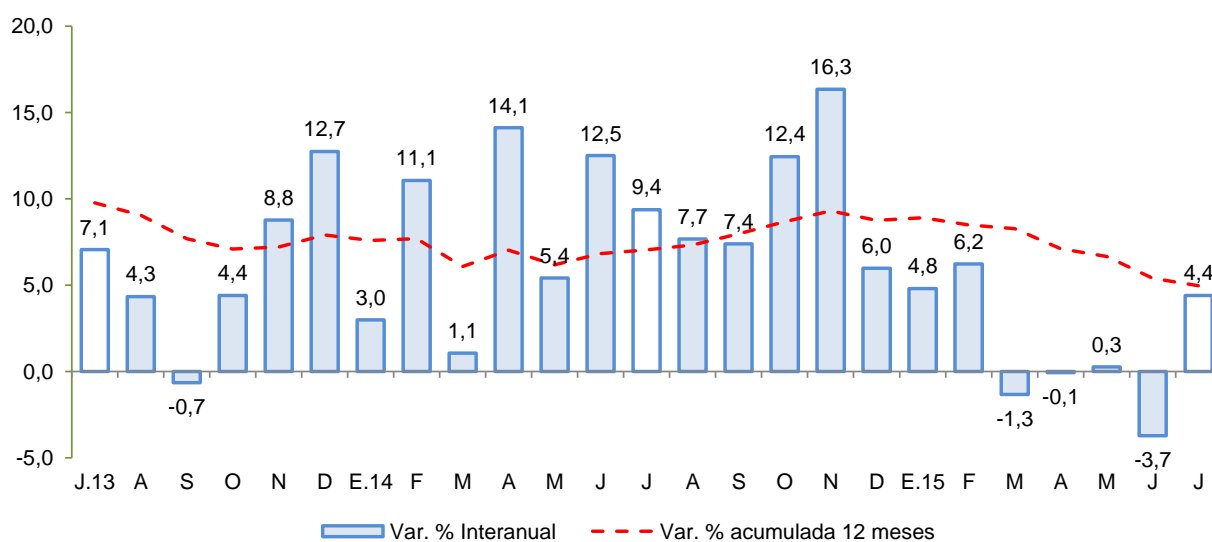

Fuente: Encuesta Mensual a Establecimientos de Hospedaje Temporal - MINCETUR

## II. ASPECTOS LABORALES

### 1. Empleo

- El empleo en la ciudad de Ica, en empresas privadas formales de 10 a más trabajadores, disminuyó 0,2 por ciento en julio, aunque creció en lo que va del año en 0,2 por ciento. En el primer caso, se explicó por la menor contratación de la industria manufacturera (-18,3 por ciento), del comercio (-1,7 por ciento) y de transporte, almacenes y comunicaciones (-7,9 por ciento). De otro lado, en lo que va del año, la mayor contratación de la actividad extractiva (4,4 por ciento) como la de servicios (0,5 por ciento) explicó el crecimiento acumulado.

**CUADRO N° 7**  
**CIUDAD DE ICA: ÍNDICE MENSUAL DE EMPLEO EN EMPRESAS PRIVADAS FORMALES DE 10 Y MÁS**  
**TRABAJADORES POR RAMA DE ACTIVIDAD ECONÓMICA 1/**  
 (Octubre 2010=100)

	Julio			Enero - Julio		
	2014	2015	Var.%	2014	2015	Var.%
Extractiva 2/	91,1	96,0	5,4	99,5	103,9	4,4
Industria manufacturera	63,8	52,1	-18,3	70,5	61,7	-12,4
Comercio	108,7	106,9	-1,7	108,0	107,6	-0,4
Transporte, almacenes y comunicaciones	166,2	153,0	-7,9	155,0	162,8	5,1
Servicios 3/	117,0	119,1	1,8	103,6	104,2	0,5
<b>Total</b>	<b>90,2</b>	<b>90,0</b>	<b>-0,2</b>	<b>94,1</b>	<b>94,3</b>	<b>0,2</b>

Nota: La Información correspondiente al primer día de cada mes.

1/ Cifras preliminares.

2/ Conformada por las subramas agricultura, pesca y minería.

3/ Conformada por las subramas servicios prestados a empresas, restaurantes y hoteles, estab. financieros, enseñanza, servicios sociales y comunales; y electricidad, gas y agua.

Fuente: MTPE - Encuesta Nacional de Variación del Empleo (ENVME).

Elaboración: BCRP, Sucursal Huancayo. Departamento de Estudios Económicos.

**GRÁFICO N° 5**  
**CIUDAD DE ICA: EMPLEO FORMAL URBANO EN EMPRESAS DE 10 A MÁS TRABAJADORES**  
 (Variación % respecto a similar mes del año anterior)

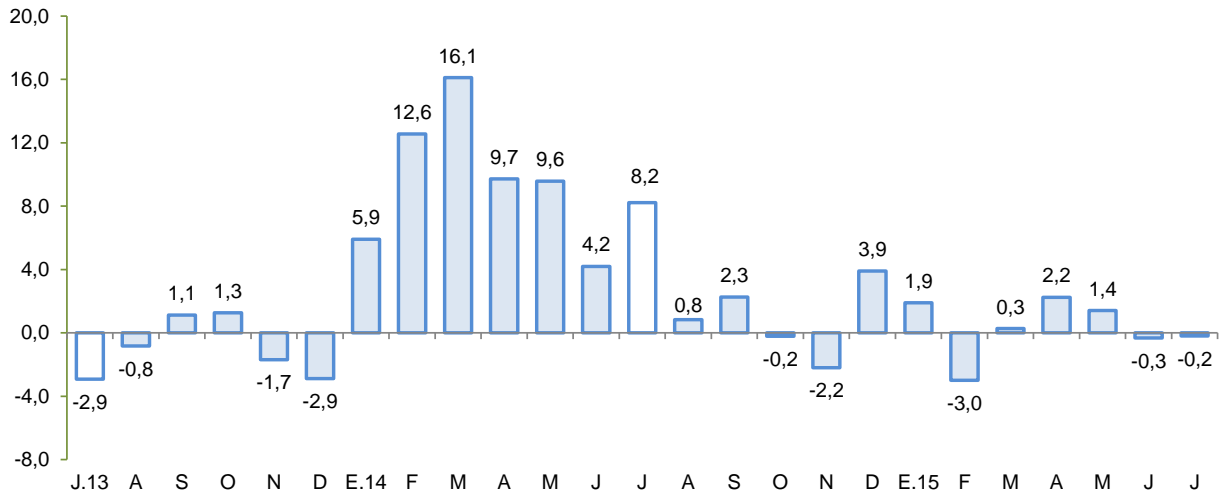

Fuente: Ministerio de Trabajo y Promoción del Empleo.

### III. SECTOR EXTERNO

#### 1. Exportaciones

- En julio, el valor de las exportaciones totalizó US\$ 234,9 millones, nivel menor en 43,4 por ciento respecto a igual mes del año pasado, ante la disminución de las exportaciones tradicionales (-53,1 por ciento) como de los no tradicionales (-13,9 por ciento).



**CUADRO Nº 8**  
**EXPORTACIONES POR GRUPO DE PRODUCTOS 1/**  
 (Valor FOB en millones de US\$)

TIPO	Estructura % 2014	Julio			Enero - Julio		
		2014	2015	Var.%	2014	2015	Var. %
<b>PRODUCTOS TRADICIONALES</b>	<b>73,9</b>	<b>312,5</b>	<b>146,5</b>	<b>-53,1</b>	<b>2 072,1</b>	<b>1 160,1</b>	<b>-44,0</b>
Pesqueros	3,3	31,9	31,1	-2,5	72,2	115,8	60,3
Agrícolas	0,0	0,0	0,0	-	0,7	1,6	131,5
Mineros	33,3	123,0	65,9	-46,4	984,8	602,6	-38,8
Petróleo crudo y derivados	37,2	157,6	49,5	-68,6	1 014,4	440,2	-56,6
<b>PRODUCTOS NO TRADICIONALES</b>	<b>26,1</b>	<b>102,7</b>	<b>88,4</b>	<b>-13,9</b>	<b>646,9</b>	<b>631,8</b>	<b>-2,3</b>
Agropecuarios	20,4	78,1	74,9	-4,2	500,0	514,9	3,0
Maderas y papeles	0,4	1,5	1,4	-6,8	8,6	7,5	-11,8
Metal - mecánico	0,1	2,4	0,0	-98,8	3,5	0,3	-92,6
Minería no metálica	0,3	0,1	1,2	877,6	5,7	5,3	-5,7
Pesqueros	1,5	5,8	4,8	-17,1	37,2	37,8	1,6
Químicos	0,0	0,0	0,1	106,2	1,0	0,7	-31,3
Sidero - metalúrgico y joyería	0,8	6,6	0,1	-97,9	15,6	6,0	-61,5
Textiles	2,6	8,2	5,8	-29,1	75,2	59,0	-21,6
Otros	0,0	0,0	0,0	-	0,2	0,3	-
<b>OTROS 2/</b>	<b>0,0</b>	<b>0,0</b>	<b>0,0</b>	<b>-</b>	<b>0,2</b>	<b>0,0</b>	<b>-100,0</b>
<b>TOTAL EXPORTACIONES</b>	<b>100,0</b>	<b>415,2</b>	<b>234,9</b>	<b>-43,4</b>	<b>2 719,3</b>	<b>1 791,8</b>	<b>-34,1</b>

1/ Cifras preliminares.

2/ Varios incluido joyería.

Fuente: SUNAT.

Elaboración: BCRP, Sucursal Huancayo. Departamento de Estudios Económicos.

- En cuanto a las **exportaciones tradicionales**, la contracción obedeció a las menores ventas de productos pesqueros (-2,5 por ciento), mineros (-46,4 por ciento) y, de petróleo crudo y sus derivados (-68,6 por ciento). En el caso de los productos pesqueros por las menores ventas de aceite y harina de pescado a China y Alemania, respectivamente; en los mineros la disminución se explicó por menores volúmenes y precios de exportación de hierro y cobre, siendo considerable la disminución en el volumen exportado de cobre (-56,8 por ciento) y del precio del hierro (-32,9 por ciento). A lo anterior se añadió, las menores ventas de productos derivados de petróleo, por las nulas exportaciones a Brasil y Estados Unidos de América. Respecto a los **no tradicionales**, la disminución de 13,9 por ciento se sustentó en las menores ventas de productos agropecuarios (-4,2 por ciento) ante la contracción de las exportaciones de espárragos frescos (-12,2 por ciento) a Estados Unidos de América, Reino Unido y España, palta fresca (-12,6 por ciento) por menores ventas a Países Bajos, Canadá y Estados Unidos de América, y conserva de tomate (-63,9 por ciento) por efecto de la contracción de las exportaciones a Brasil, Ecuador y Colombia. Adicionalmente, disminuyó la venta de productos textiles (-29,1 por ciento) por contracción en los envíos de camisas y blusas de algodón (-72,3 por ciento) y T-shirts (-62,3 por ciento).
- En el periodo enero – julio, las ventas acumularon US\$ 1 791,8 millones, inferior en 34,1 por ciento con relación al 2014, por menores ventas de **productos tradicionales** (-44,0 por ciento) y **no tradicionales** (-2,3 por ciento). En el primer caso, se sustentó en la disminución de productos mineros (-38,8 por ciento), por los menores precios promedios de exportación de hierro (-49,9 por ciento) y cobre (-24,3 por ciento). Con relación a los no tradicionales, disminuyeron las de productos textiles (-21,6 por ciento) como camisas y blusas de algodón (-51,0 por ciento) y T-shirts (-24,8 por ciento), principalmente con destino a los Estados Unidos de América. Lo anterior fue parcialmente contrarrestado por las mayores exportaciones de productos agrícolas (3,0 por ciento) como espárragos frescos (11,0 por ciento), mandarinas (26,1 por ciento) y uva de mesa (3,0 por ciento), destacando en todos los casos las mayores ventas a Estados Unidos de América y el Reino Unido.
- En cuanto a su composición, los **productos tradicionales** tuvieron una participación del 64,7 por ciento, nivel menor en 11,5 puntos porcentuales a lo registrado en el periodo enero - julio del año pasado, ante la disminución de las exportaciones de **productos tradicionales**. Por principales

destinos, resaltaron en participación China (27,2 por ciento), Estados Unidos de América (21,3 por ciento), Colombia (9,8 por ciento) y Países Bajos (7,1 por ciento). Por productos, destacó los envíos de derivados de petróleo (24,6 por ciento), hierro (12,7 por ciento), uva fresca de mesa (10,7 por ciento), harina de pescado (5,6 por ciento) y espárragos frescos (5,0 por ciento).

#### IV. CRÉDITO Y DEPÓSITOS

##### 1. Créditos

- Los créditos en Ica sumaron S/. 3 731 millones, aumentando en 0,2 por ciento respecto al mes anterior, y en 2,2 por ciento con relación a julio de 2014. En el primer caso, por mayores colocaciones de la Banca Múltiple (1,0 por ciento) a empresas del sector comercio y servicios por campaña de Fiestas Patrias, además de colocaciones a empresas de agroexportación. Adicionalmente se expandieron los saldos de Agrobanco (0,7 por ciento) para el financiamiento de algunos cultivos permanentes para la agroindustria. De otro lado, el crecimiento interanual, lo explicó Agrobanco (58,8 por ciento de incremento), debido al financiamiento para la instalación de cultivos de maíz amarillo duro, palta y uva, así como también para la implementación de riego tecnificado y compra de maquinaria (tractores). Adicionalmente contribuyó la Banca Múltiple (6,7 por ciento) con préstamos a empresas de agroexportación y del sector pesquero industrial, y el Banco de la Nación (5,0 por ciento) con préstamos de consumo mediante la modalidad por convenio.
- Por tipo de moneda, los créditos en moneda nacional crecieron en 0,3 por ciento respecto al mes previo, y en 5,6 por ciento con relación a julio de 2014; registrándose una participación de 69,4 por ciento en los saldos de julio. Diferente comportamiento mostraron las colocaciones en moneda extranjera, puesto que cayeron 4,6 por ciento con relación a julio del año pasado. Es de mencionar que, los créditos en moneda extranjera sumaron US\$ 383 millones.

**CUADRO N° 9**  
**ICA: CRÉDITO DIRECTO**  
(Saldos en millones de nuevos soles)

	Saldos en millones de nuevos soles		Tasa de crecimiento (%)	
	Jun-15	Jul-15	Mes	12 Meses
<b>Banco de la Nación</b>	115	115	-0,3	5,0
<b>Agrobanco</b>	262	264	0,7	58,8
<b>Banca Múltiple</b>	2 662	2 690	1,0	6,7
<b>Instituciones No Bancarias</b>	682	662	-2,9	-22,5
Financieras	205	183	-10,7	-10,3
Cajas Municipales	458	460	0,4	9,9
Cajas Rurales	9	9	-3,0	-96,0
Edpymes	10	10	3,1	22,9
Arrendamiento Financiero	0	0	-	-
<b>TOTAL</b>	<b>3 721</b>	<b>3 731</b>	<b>0,2</b>	<b>2,2</b>
<b>Empresas</b>	<b>2 149</b>	<b>2 157</b>	<b>0,3</b>	<b>-2,4</b>
<b>Personas</b>	<b>1 572</b>	<b>1 574</b>	<b>0,1</b>	<b>9,4</b>
Consumo	1 107	1 106	-0,1	11,2
Hipotecario	465	468	0,6	5,1
MN	2 582	2 589	0,3	5,6
ME	1 139	1 141	0,2	-4,6
ME (Mill. US\$)	382	383	0,2	-4,6

Fuente: SBS y AFP.

Elaboración: BCRP, Sucursal Huancayo. Departamento de Estudios Económicos.

- Por tipo de crédito, respecto al mes previo, el incremento se registró en los orientados a empresas (0,3 por ciento) y personas (0,1 por ciento). Con relación al comportamiento interanual, se observó mayores colocaciones a personas (9,4 por ciento) a diferencia de la contracción a empresas (-2,4 por ciento). En el primer caso, destacó el financiamiento de viviendas en las provincias de Chincha e Ica, orientadas principalmente a los sectores económicos C y D.

**GRÁFICO Nº 6**  
**ICA: CRECIMIENTO DEL CREDITO DIRECTO**  
 (Variación % respecto a similar mes del año anterior)

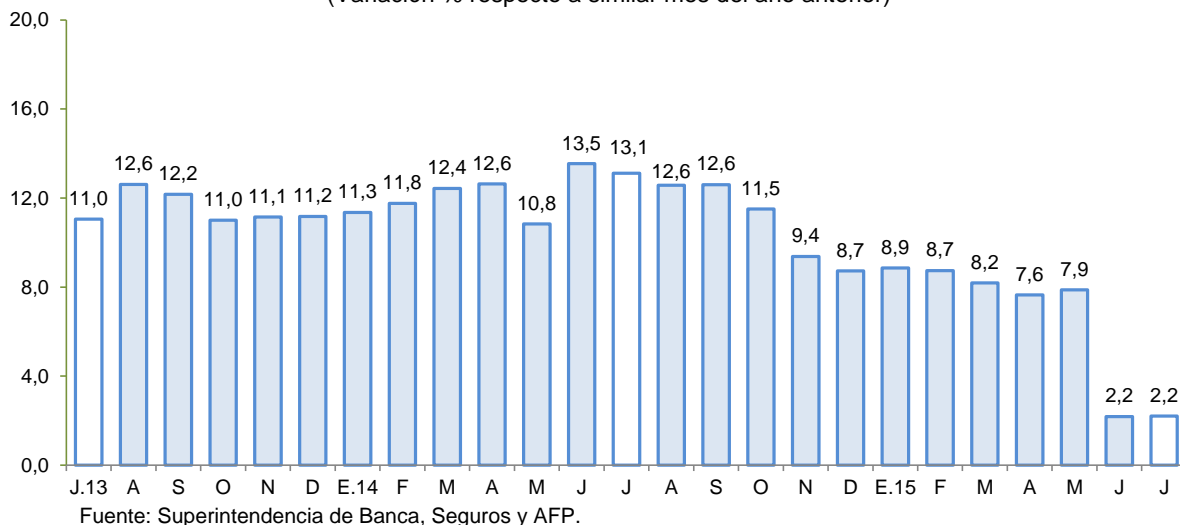

- El **ratio de dolarización** en los créditos alcanzó 30,6 por ciento al término de julio, menor en 2,2 de punto porcentual a lo registrado en igual mes de 2014.

**GRÁFICO Nº 7**  
**ICA: TASA DE MOROSIDAD 1/ 2/**  
 (En porcentaje)

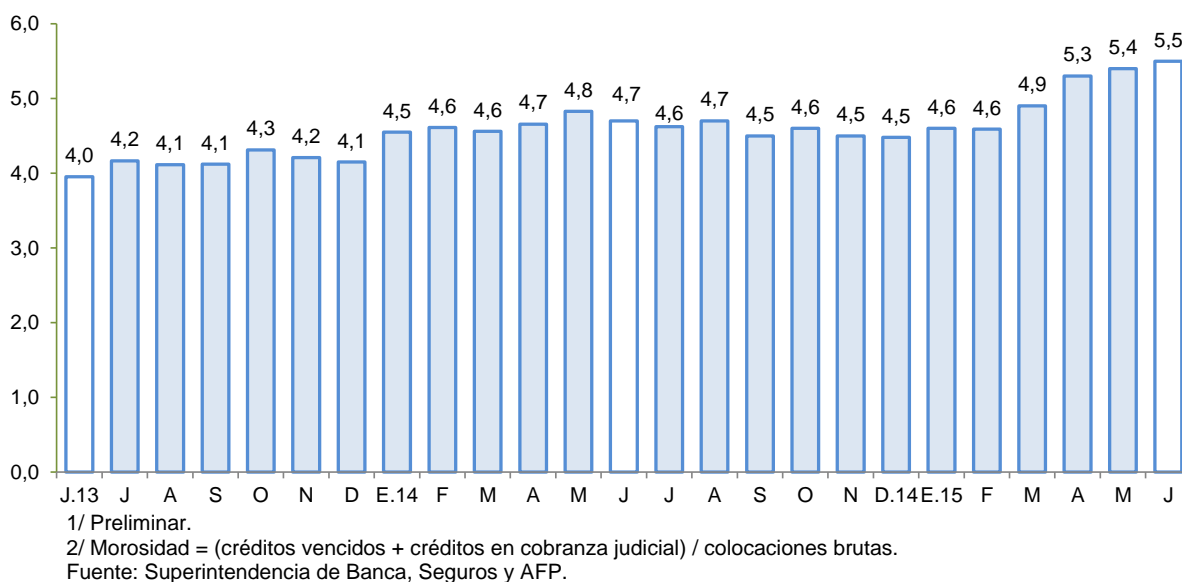

- Respecto a la morosidad en Ica, al término de julio alcanzó 5,5 por ciento, nivel mayor en 0,8 de punto porcentual respecto a similar mes del año pasado. Los mayores ratios se registraron en las

Cajas Rurales (20,1 por ciento) y Edpymes (9,8 por ciento), principalmente en créditos de consumo y a la micro y pequeña empresa.

## 2. Depósitos

- Los depósitos, sumaron S/. 2 183 millones al término de julio y mostraron un incremento de 1,4 por ciento respecto de junio, pero una disminución de 11,2 por ciento respecto del mismo mes del año pasado. Este último caso, por la contracción de las captaciones de las Instituciones No Bancarias (-47,6 por ciento), básicamente por la intervención de la Caja Rural Señor de Luren, lo que impactó en la variación interanual. Es de mencionar que, las otras instituciones financieras se mantuvieron dinámicas, tales como el Banco de la Nación (4,7 por ciento) para el pago a proveedores del Estado, como por el incremento de la captación de las Cajas Municipales (7,3 por ciento), Banca Múltiple (7,1 por ciento) y Empresas Financieras (2,2 por ciento), siendo en estos dos últimos casos explicado por la mejora en las tasas de interés para depósitos a plazo. Respecto a las, las Cajas Municipales se presentó similar situación, recuperando así su crecimiento respecto de meses anteriores (7,3 por ciento).
- Según tipo de depósito, destacaron los depósitos de ahorro que concentraron el 42,8 por ciento del total, expandiéndose en 5,7 por ciento respecto de junio, y en 2,4 por ciento en términos interanuales. Por tipo de moneda, los depósitos estuvieron conformados en un 74,1 por ciento por moneda nacional. Respecto a julio de 2014, en moneda nacional se registró una disminución de 14,3 por ciento, al igual que en dólares que cayó en 1,1 por ciento. Cabe indicar que, los saldos en moneda extranjera totalizaron US\$ 190 millones.

**CUADRO Nº 10**  
**ICA: DEPÓSITOS**  
(Saldos en millones de nuevos soles)

	Saldos en millones de nuevos soles		Tasa de crecimiento (%)	
	Jun-15	Jul-15	Mes	12 Meses
<b>Banco de la Nación</b>	<b>243</b>	<b>249</b>	<b>2,7</b>	<b>4,7</b>
<b>Banca Múltiple</b>	<b>1 495</b>	<b>1 507</b>	<b>0,8</b>	<b>7,1</b>
<b>Instituciones No Bancarias</b>	<b>415</b>	<b>427</b>	<b>2,8</b>	<b>-47,6</b>
Financieras	8	8	-0,9	2,2
Cajas Municipales	401	413	3,0	7,3
Cajas Rurales	6	6	-4,0	-98,6
<b>TOTAL</b>	<b>2 153</b>	<b>2 183</b>	<b>1,4</b>	<b>-11,2</b>
Vista	552	526	-4,7	2,1
Ahorro	883	933	5,7	2,4
Aplazo	717	723	0,8	-29,9
MN	1 564	1 617	3,4	-14,3
ME	589	565	-4,1	-1,1
ME (Mill. US\$)	198	190	-4,1	-1,1

Fuente: SBS y AFP.

Elaboración: BCRP, Sucursal Huancayo. Departamento de Estudios Económicos.

**GRÁFICO Nº 8**  
**ICA: CRECIMIENTO DE LOS DEPÓSITOS**  
 (Variación % respecto a similar periodo del año anterior)

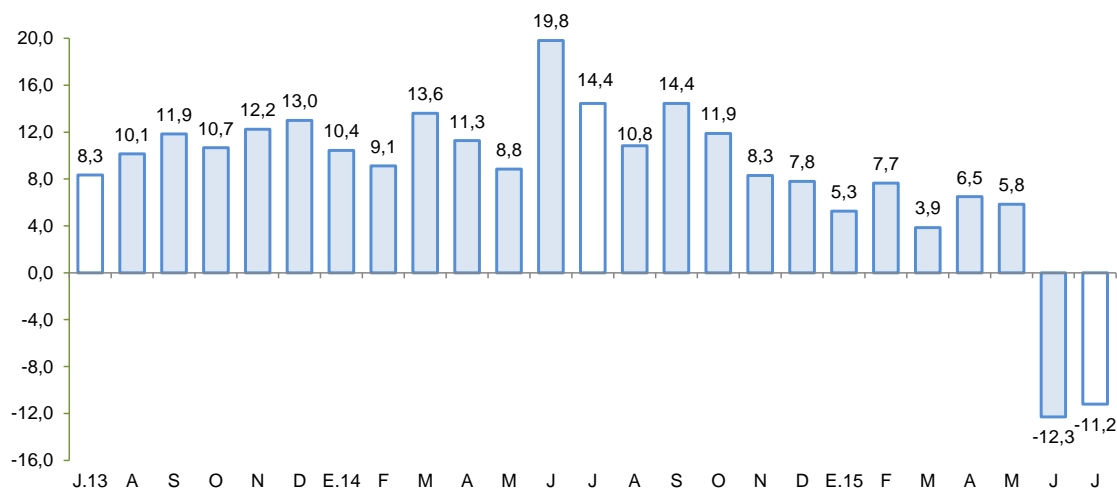

Fuente: Superintendencia de Banca, Seguros y AFP.

- La tasa de dolarización fue de 25,9 por ciento en julio, mayor en 2,7 de punto porcentual respecto a similar mes del pasado año, lo que se explicó por la apreciación del dólar.

## V. GASTO PÚBLICO NO FINANCIERO (Ejecución presupuestal)

### 1. Gasto corriente no financiero

- En julio, el gasto corriente no financiero disminuyó 10,1 por ciento interanual en términos reales, debido a la contracción del gasto en todos los niveles de gobierno, sobretudo del Gobierno Regional (-16,1 por ciento). Por genérica de gasto, la disminución se sustentó en los menores desembolsos por personal y obligaciones sociales (-9,2 por ciento), compra de bienes y servicios (-13,2 por ciento) y transferencias (-8,9 por ciento).

**CUADRO Nº 11**  
**GASTO CORRIENTE NO FINANCIERO 1/ 2/**  
 (Millones de nuevos soles)

	Julio			Enero - Julio		
	2 014	2 015	Var % real	2 014	2 015	Var % real
Gobierno Nacional	70,5	68,8	-5,8	373,6	393,7	2,1
Gobierno Regional	58,9	51,1	-16,1	348,3	359,5	0,0
Gobiernos locales	22,9	21,8	-8,2	136,8	124,1	-12,1
<b>Total</b>	<b>152,3</b>	<b>141,8</b>	<b>-10,1</b>	<b>858,7</b>	<b>877,2</b>	<b>-1,0</b>

1/ Información actualizada al 31 de agosto de 2015.

2/ Comprende el gasto en remuneraciones y en bienes y servicios.

Fuente: Ministerio de Economía y Finanzas.

Elaboración: BCRP, Sucursal Huancayo. Departamento de Estudios Económicos.

- De igual manera, en lo que va del año, el gasto se contrajo en 1,0 por ciento interanual, en términos reales, por el menor gasto de los gobiernos locales (-12,1 por ciento), aunque fue parcialmente contrarrestado por la mayor ejecución del Gobierno Nacional (2,1 por ciento). Cabe indicar que en el primer caso, obedeció a menores compras de Bienes y Servicios como por disminución de las transferencias.



## 2. Inversión pública

- La inversión pública en Ica correspondiente a los tres niveles de gobierno totalizó en julio S/. 51,5 millones, menor en 24,1 por ciento con relación a julio del año pasado. Al respecto, la disminución se registró en todos los niveles de gobierno.
- En el periodo enero – julio, la inversión pública sumó S/. 187,7 millones, inferior en 37,5 por ciento respecto al 2014. Al respecto, el presupuesto institucional modificado (PIM) para el 2015 es de S/. 782,9 millones ejecutándose sólo el 24,0 por ciento. De otro lado, si bien la inversión del Gobierno Nacional aumentó en 4,7 por ciento, fue contrarrestado por la disminución en el Gobierno Regional (-68,8 por ciento) y municipalidades (-33,6 por ciento). Cabe precisar que, en el mismo periodo acumulado, la inversión se orientó principalmente a Transporte, Saneamiento, Cultura y Deporte, y Educación, los que en conjunto representaron el 62,0 por ciento del total ejecutado. Por nivel de gobierno, las municipalidades registraron el mayor desembolso en inversiones con una participación de 66,8 por ciento.

**CUADRO Nº 12**  
**INVERSIÓN PÚBLICA 1/ 2/**  
(Millones de nuevos soles)

	Julio			Enero - Julio		
	2 014	2 015	Var % real	2 014	2 015	Var % real
Gobierno Nacional	6,5	3,2	-52,4	36,3	39,2	4,7
Gobierno Regional	15,7	5,9	-63,5	71,9	23,2	-68,8
Gobiernos locales	43,3	42,3	-5,6	182,8	125,3	-33,6
<b>Inversión Pública</b>	<b>65,5</b>	<b>51,5</b>	<b>-24,1</b>	<b>291,0</b>	<b>187,7</b>	<b>-37,5</b>

1/ Información actualizada al 31 de agosto de 2015.

2/ Comprende la adquisición de activos no financieros.

Fuente: Ministerio de Economía y Finanzas.

Elaboración: BCRP, Sucursal Huancayo. Departamento de Estudios Económicos.

**GRÁFICO Nº 9**  
**CRECIMIENTO DE LA INVERSIÓN PÚBLICA**  
(Variación % real acumulada 12 meses)

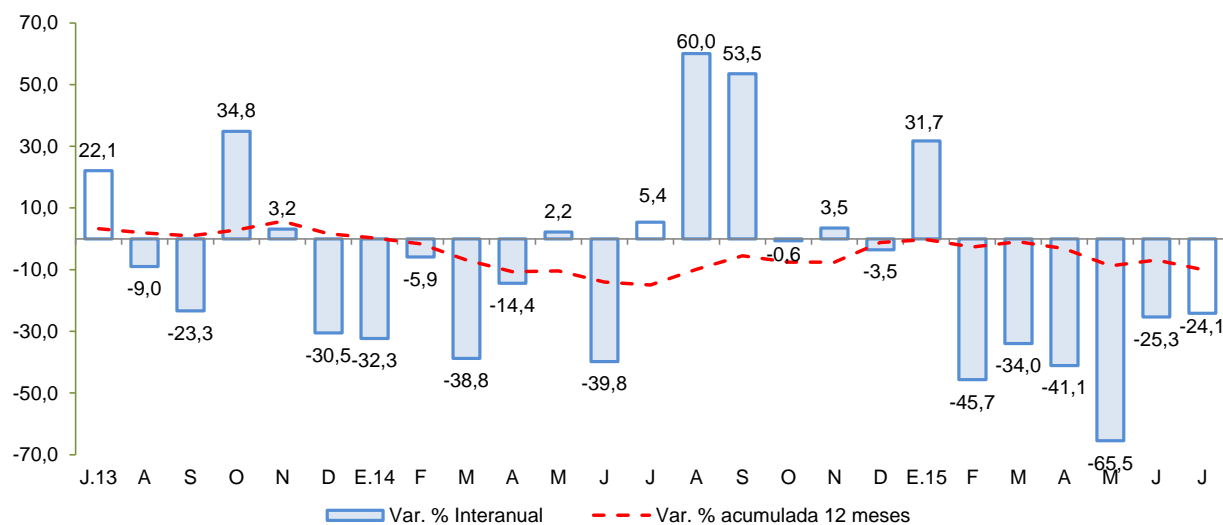

Fuente: MEF

Entre los principales proyectos que se vienen ejecutando destacan:

- Instalación del servicio de readaptación social en el nuevo establecimiento penitenciario de Ica, en el distrito de Santiago, provincia de Ica, con un presupuesto anual de S/. 109,2 millones.
- Instalación de los servicios de agua potable y alcantarillado de la localidad de Marcona, en la provincia de Nasca, considerándose para el 2015 un presupuesto de S/. 33,9 millones.
- Construcción pistas y veredas en la urbanización La Esperanza del distrito de Pisco, provincia de Pisco, con un presupuesto de S/. 10,8 millones.
- Instalación de la defensa ribereña en la margen izquierda y derecha del río Ingenio, distrito de El Ingenio, provincia de Nasca (S/. 10,0 millones).
- Mejoramiento y ampliación del sistema de agua potable e instalación del sistema integral de alcantarillado, en los Centros Poblados Santa Cruz de Villacurí, Santa Mónica, Virgen del Rosario y Nueva Ampliación 1 y 2, en el distrito de Salas, provincia de Ica con un presupuesto de S/. 9,0 millones.



**VI. ANEXOS**

**ANEXO 1**

**ICA: PRODUCCIÓN AGROPECUARIA 1/  
(En toneladas)**

PRODUCTOS	2014						2015							PRODUCTOS
	JUL	AGO	SET	OCT	NOV	DIC	ENE	FEB	MAR	ABR	MAY	JUN	JUL	
<b>TOTAL AGRÍCOLA</b>	<b>118 933</b>	<b>130 698</b>	<b>156 619</b>	<b>150 682</b>	<b>151 120</b>	<b>138 977</b>	<b>109 389</b>	<b>121 574</b>	<b>120 047</b>	<b>87 541</b>	<b>105 784</b>	<b>118 397</b>	<b>165 753</b>	<b>TOTAL AGRÍCOLA</b>
Alcachofa	86	814	2 755	7 871	7 231	4 809	0	0	0	0	0	0	287	Alcachofa
Algodón 2/	1 334	159	65	90	178	407	3 086	2 082	2 732	13 651	17 695	4 157	1 063	Algodón 2/
Camote	858	2 029	1 608	1 474	1 715	1 548	1 517	2 835	2 433	4 228	3 018	2 085	1 543	Camote
Cebolla amarilla	4 474	5 108	22 529	34 154	48 320	17 774	6 069	4 463	1 645	0	329	2 055	4 990	Cebolla amarilla
Cebolla cabeza roja	3 096	1 126	4 998	6 829	5 205	1 012	697	343	0	560	839	744	1 382	Cebolla cabeza roja
Espárrago	8 165	10 802	15 640	17 913	17 975	16 375	12 597	8 520	11 652	8 618	10 447	10 602	9 139	Espárrago
Maíz amarillo duro	8 939	14 630	16 854	9 853	5 731	8 561	12 813	22 572	12 406	14 116	10 878	13 154	13 981	Maíz amarillo duro
Maíz choclo	663	4 002	2 556	7 657	1 789	162	0	0	5	0	89	304	1 279	Maíz choclo
Mandarina	9 641	5 645	2 207	0	0	0	0	920	1 899	13 596	21 440	28 476	22 606	Mandarina
Mango	0	0	0	0	0	0	198	3 654	4 230	261	0	0	0	Mango
Naranja	12 830	3 745	3 690	10	0	0	0	0	0	0	370	4 939	15 632	Naranja
Olivo	1 629	1 905	292	100	0	0	0	0	0	0	0	227	1 144	Olivo
Palto	7 176	6 576	496	12	0	0	0	1 084	1 925	4 763	8 768	17 710	13 905	Palto
Pallar grano seco	381	3 248	811	1 145	1 510	533	5	17	58	0	50	138	1 689	Pallar grano seco
Páprika	939	22	214	179	353	120	0	6	383	113	340	327	427	Páprika
Papa	10 028	33 740	49 287	15 105	804	0	0	50	24	238	427	798	14 120	Papa
Pecano	405	0	0	0	0	0	0	0	0	25	351	1 281	406	Pecano
Sandía	221	0	41	1 263	2 226	3 376	3 599	2 231	1 417	858	589	57	136	Sandía
Tomate	2 816	2 226	4 337	5 419	8 093	27 907	13 518	18 037	13 706	2 464	1 960	2 556	3 346	Tomate
Uva	48	37	78	17 625	30 792	37 865	37 560	35 851	43 812	1 832	0	0	61	Uva
Yuca	1 348	221	369	324	0	0	53	0	0	0	0	115	794	Yuca
Zapallo	8 881	9 620	11 554	7 154	2 394	1 923	1 697	1 905	4 629	2 298	5 454	3 360	11 832	Zapallo
<b>TOTAL PECUARIO</b>	<b>20 722</b>	<b>20 411</b>	<b>20 818</b>	<b>21 250</b>	<b>21 179</b>	<b>21 395</b>	<b>21 250</b>	<b>19 588</b>	<b>21 645</b>	<b>21 397</b>	<b>21 477</b>	<b>20 824</b>	<b>22 185</b>	<b>TOTAL PECUARIO</b>
<b>Carne 3/</b>	<b>5 882</b>	<b>5 425</b>	<b>5 798</b>	<b>5 922</b>	<b>5 918</b>	<b>6 233</b>	<b>6 133</b>	<b>4 541</b>	<b>6 147</b>	<b>5 990</b>	<b>6 584</b>	<b>5 842</b>	<b>6 672</b>	<b>Carne 3/</b>
Carne de ave	5 422	4 996	5 390	5 543	5 553	5 794	5 716	4 162	5 772	5 573	6 162	5 413	6 218	Carne de ave
Carne de porcino	237	223	211	185	178	251	212	195	196	242	224	236	241	Carne de porcino
Carne de vacuno	194	179	169	169	164	161	180	160	156	149	171	166	185	Carne de vacuno
Carne de caprino	20	19	20	17	16	21	18	17	17	19	21	20	21	Carne de caprino
Carne de ovino	8	8	8	8	7	7	8	7	7	7	7	7	8	Carne de ovino
Huevos	10 818	10 911	10 896	10 925	10 901	10 901	11 029	11 045	11 277	11 345	11 287	11 269	11 403	Huevos
Leche de vacuno	20 722	20 411	20 818	21 250	21 179	21 395	21 250	19 588	21 645	21 397	21 477	20 824	22 185	Leche de vacuno

1/ Información preliminar.

2/ Incluye las variedades tanguis, hazera y pima.

3/ Peso neto.

Fuente: MINAGRI

Elaboración: BCRP, Sucursal Huancayo. Departamento de Estudios Económicos.



ANEXO 2

ICA: SUPERFICIE SEMBRADA 1/  
(En hectáreas)

CULTIVO	2013-2014	2014-2015												CULTIVO
	JUL	AGO	SET	OCT	NOV	DIC	ENE	FEB	MAR	ABR	MAY	JUN	JUL	
<b>Cultivos Transitorios</b>														<b>Cultivos Transitorios</b>
Alcachofa	5	22	0	0	0	0	0	0	77	239	949	148	0	Alcachofa
Algodón 2/	538	1 718	8 595	2 360	2 104	60	5	1	57	393	800	95	477	Algodón 2/
Arveja grano verde	0	0	0	0	0	15	19	6	0	15	11	3	3	Arveja grano verde
Camote	58	70	89	120	183	129	122	61	74	125	38	39	34	Camote
Cebolla cabeza roja	20	8	25	5	0	0	31	41	31	83	110	60	72	Cebolla cabeza roja
Cebolla amarilla	200	65	40	28	63	50	10	0	30	247	323	705	350	Cebolla amarilla
Cebolla	220	76	68	36	65	52	42	42	62	330	433	765	422	Cebolla
Frijol grano seco	7	5	26	0	4	1	0	10	81	190	24	12	6	Frijol grano seco
Garbanzo grano seco	0	0	0	0	0	0	0	5	19	218	413	0	3	Garbanzo grano seco
Maíz amarillo duro	626	953	2 200	1 220	1 312	731	2 075	1 251	1 987	1 892	2 575	786	597	Maíz amarillo duro
Maíz choclo	106	28	1	1	0	0	0	16	174	252	890	202	7	Maíz choclo
Pallar grano seco	2	2	13	22	23	2	387	1 608	1 442	1 802	116	24	22	Pallar grano seco
Pallar grano verde	0	0	0	0	0	0	0	52	139	22	0	0	0	Pallar grano verde
Papa	7	0	10	0	52	27	10	0	207	937	1 615	87	1	Papa
Páprika	0	40	13	30	33	19	161	9	7	50	2	0	4	Páprika
Quinua	115	104	154	36	13	23	20	0	0	0	4	0	0	Quinua
Tomate	89	107	205	108	29	15	23	30	38	48	57	200	175	Tomate
Zapallo	65	53	56	180	75	165	32	139	639	416	62	55	57	Zapallo
<b>Cultivos Permanentes</b>														<b>Cultivos Permanentes</b>
Alfalfa	27	171	138	35	15	11	0	0	0	99	139	101	23	Alfalfa
Espárrago	15	3	0	260	0	0	6	2	0	26	0	0	16	Espárrago
Granado	0	2	25	100	14	35	3	100	112	4	2	12	22	Granado
Mandarina	0	0	0	9	0	10	0	0	0	0	27	4	0	Mandarina
Naranja	1	0	1	0	0	0	0	0	10	10	0	0	0	Naranja
Olivo	0	0	0	0	0	0	0	0	0	0	0	0	0	Olivo
Palta	5	10	0	5	2	0	4	3	6	20	19	9	0	Palta
Sandía	13	63	120	31	34	28	10	14	9	14	3	6	15	Sandía
Uva	30	135	15	45	0	75	45	115	90	192	5	19	39	Uva

1/ Cifras preliminares.

2/ Incluye las variedades tanguis, hazera y pima.

Fuente: DRA de Ica.

Elaboración: BCRP, Sucursal Huancayo. Departamento de Estudios Económicos.



**ANEXO 3**

**ICA: PRODUCCIÓN MINERA 1/**

PRODUCTOS	2014						2015						PRODUCTOS	
	JUL	AGO	SEP	OCT	NOV	DIC	ENE	FEB	MAR	ABR	MAY	JUN		JUL
<b>MINERÍA METÁLICA</b>														<b>MINERÍA METÁLICA</b>
Hierro (TMF)	652 033	356 731	664 716	664 716	481 532	339 197	733 008	659 292	892 665	668 045	522 287	731 410	646 275	Hierro (TMF)
Zinc (TMF)	15 363	14 991	13 959	13 959	16 148	15 383	15 763	18 481	17 983	14 892	14 297	12 650	15 318	Zinc (TMF)
Cobre (TMF)	3 573	3 746	2 954	2 954	3 505	3 787	3 580	2 871	2 908	3 681	3 119	3 357	3 673	Cobre (TMF)
Plata (KGG)	8 756	7 796	6 898	6 898	7 071	8 233	10 474	9 214	11 184	11 198	11 069	12 306	10 236	Plata (KGG)
Plomo (TMF)	1 371	1 268	1 503	1 503	1 262	1 500	1 538	1 671	1 707	1 486	1 551	1 627	1 363	Plomo (TMF)
Oro (KGG)	15	17	21	21	12	12	14	24	37	47	21	24	28	Oro (KGG)

1/ Cifras preliminares

Fuente: MINEM.

Elaboración: BCRP, Sucursal Huancayo. Departamento de Estudios Económicos.



ANEXO 4

**ICA: PRODUCCIÓN MANUFACTURERA PRIMARIA 1/**  
(Variación porcentual)

RAMAS DE ACTIVIDAD	2014						2015 1/							RAMAS DE ACTIVIDAD
	JUL	AGO	SEP	OCT	NOV	DIC	ENE	FEB	MAR	ABR	MAY	JUN	JUL	
<b>Refinación de Metales</b>	<b>-34,5</b>	<b>6,4</b>	<b>6,9</b>	<b>-0,5</b>	<b>-13,1</b>	<b>-3,6</b>	<b>-38,3</b>	<b>-23,3</b>	<b>-29,6</b>	<b>-1,5</b>	<b>-21,8</b>	<b>-1,9</b>	<b>58,1</b>	<b>Refinación de Metales</b>
Estaño refinado	-34,5	6,4	6,9	-0,5	-13,1	-3,6	-38,3	-23,3	-29,6	-1,5	-21,8	-1,9	58,1	Estaño refinado
<b>Hidrocarburos Líquidos</b>	<b>-4,5</b>	<b>-13,6</b>	<b>-5,3</b>	<b>12,7</b>	<b>-4,5</b>	<b>0,3</b>	<b>5,7</b>	<b>-4,1</b>	<b>-11,1</b>	<b>-22,6</b>	<b>-32,5</b>	<b>-20,6</b>	<b>-15,8</b>	<b>Hidrocarburos Líquidos</b>
Glp	-6,1	-13,0	-4,3	11,3	-3,5	-0,4	0,9	-5,4	-11,0	-21,4	-31,7	25,9	-10,4	Glp
Gasolina	-6,4	-17,3	-9,0	10,0	-7,9	-2,1	6,7	-5,7	-13,3	-20,7	-31,6	-57,3	-17,6	Gasolina
Diesel	9,5	-0,9	7,2	31,8	6,1	14,8	25,0	9,6	-1,0	-33,9	-38,6	-65,0	-28,5	Diesel
<b>Productos pesqueros</b>	<b>5 339,8</b>	<b>25,3</b>	<b>-</b>	<b>-</b>	<b>-100,0</b>	<b>-100,0</b>	<b>-100,0</b>	<b>-</b>	<b>-</b>	<b>254,4</b>	<b>51,4</b>	<b>136,2</b>	<b>-95,7</b>	<b>Productos pesqueros</b>
Harina de pescado	6 146,4	-	-	-	-100,0	-100,0	-100,0	-	-	274,9	59,6	138,4	-95,8	Harina de pescado
Aceite de pescado	1 276,6	-96,3	-	-	-100,0	-100,0	-100,0	-	-	106,8	-4,3	112,9	-92,1	Aceite de pescado
	-	-	-	-	-	-	-	-	-	-	-	-	-	
<b>TOTAL</b>	<b>5,2</b>	<b>-11,8</b>	<b>-4,1</b>	<b>11,3</b>	<b>-16,6</b>	<b>-0,6</b>	<b>0,6</b>	<b>-6,2</b>	<b>-13,0</b>	<b>-2,0</b>	<b>-18,7</b>	<b>-12,7</b>	<b>-21,5</b>	<b>TOTAL</b>

1/ Cifras preliminares

Fuente: MINEM y PRODUCE.

Elaboración: BCRP, Sucursal Huancayo. Departamento de Estudios Económicos.



**ANEXO 5**

**ICA: EXPORTACIONES POR GRUPO DE PRODUCTO 1/  
(Millones de US\$ FOB)**

TIPO	2014						2015							TIPO
	JUL	AGO	SET	OCT	NOV	DIC	ENE	FEB	MAR	ABR	MAY	JUN	JUL	
<b>PRODUCTOS TRADICIONALES</b>	<b>313</b>	<b>211</b>	<b>294</b>	<b>231</b>	<b>224</b>	<b>173</b>	<b>193</b>	<b>150</b>	<b>171</b>	<b>154</b>	<b>111</b>	<b>234</b>	<b>147</b>	<b>PRODUCTOS TRADICIONALES</b>
Pesqueros	32	8	18	5	19	21	6	0	4	3	21	52	31	Pesqueros
Agrícolas	0	0	0	0	0	0	0	0	0	1	1	0	0	Agrícolas
Mineros	123	80	92	126	83	80	111	91	73	87	50	125	66	Mineros
Petróleo crudo y derivados	158	124	184	100	121	72	76	59	95	63	40	58	50	Petróleo crudo y derivados
<b>PRODUCTOS NO TRADICIONALES</b>	<b>103</b>	<b>86</b>	<b>94</b>	<b>75</b>	<b>94</b>	<b>138</b>	<b>168</b>	<b>98</b>	<b>72</b>	<b>58</b>	<b>69</b>	<b>77</b>	<b>88</b>	<b>PRODUCTOS NO TRADICIONALES</b>
Agropecuarios	78	70	60	58	77	119	152	81	54	46	53	54	75	Agropecuarios
Maderas y papeles, y sus manufacturas	2	1	2	2	2	1	1	1	1	1	1	1	1	Maderas y papeles, y sus manufacturas
Metal - mecánico	2	0	0	0	0	0	0	0	0	0	0	0	0	Metal - mecánico
Minería no metálica	0	2	0	3	2	1	1	2	1	1	0	1	1	Minería no metálica
Pesqueros	6	5	6	5	5	7	4	5	6	4	6	7	5	Pesqueros
Químicos	0	0	0	0	0	0	0	0	0	0	0	0	0	Químicos
Sidero - metalúrgico y joyería	7	0	16	0	0	1	0	0	0	0	1	4	0	Sidero - metalúrgico y joyería
Textiles	8	7	10	6	7	8	10	10	10	6	8	10	6	Textiles
Otros	0	0	0	0	0	0	0	0	0	0	0	0	0	Otros
<b>OTROS 2/</b>	<b>0</b>	<b>0</b>	<b>0</b>	<b>0</b>	<b>0</b>	<b>0</b>	<b>0</b>	<b>0</b>	<b>0</b>	<b>0</b>	<b>0</b>	<b>0</b>	<b>0</b>	<b>OTROS</b>
<b>TOTAL EXPORTACIONES</b>	<b>415</b>	<b>297</b>	<b>388</b>	<b>306</b>	<b>317</b>	<b>311</b>	<b>361</b>	<b>249</b>	<b>244</b>	<b>212</b>	<b>180</b>	<b>311</b>	<b>235</b>	<b>TOTAL EXPORTACIONES</b>

1/ Cifras Preliminares.

2/ Varios incluido joyería.

Fuente: SUNAT.

Elaboración: BCRP, Sucursal Huancayo. Departamento de Estudios Económicos.





ANEXO 6

**ICA: IMPORTACIONES POR EL PUERTO DE PISCO 1/**  
(Millones de US\$ FOB)

GRUPO DE PRODUCTOS	2014						2015 1/							GRUPO DE PRODUCTOS
	JUL	AGO	SEP	OCT	NOV	DIC	ENE	FEB	MAR	ABR	MAY	JUN	JUL	
<b>I. BIENES DE CONSUMO</b>	<b>0,0</b>	<b>0,0</b>	<b>0,0</b>	<b>0,0</b>	<b>0,0</b>	<b>0,0</b>	<b>0,0</b>	<b>0,0</b>	<b>0,0</b>	<b>0,0</b>	<b>0,1</b>	<b>0,0</b>	<b>0,0</b>	<b>I. BIENES DE CONSUMO</b>
Bienes de consumo no duradero	0,0	0,0	0,0	0,0	0,0	0,0	0,0	0,0	0,0	0,0	0,0	0,0	0,0	Bienes de consumo no duradero
Bienes de consumo duradero	0,0	0,0	0,0	0,0	0,0	0,0	0,0	0,0	0,0	0,0	0,0	0,0	0,0	Bienes de consumo duradero
<b>II. MATERIAS PRIMAS Y PROD. INTERMEDIOS</b>	<b>27,6</b>	<b>29,4</b>	<b>18,2</b>	<b>20,2</b>	<b>24,9</b>	<b>29,8</b>	<b>36,0</b>	<b>26,2</b>	<b>16,9</b>	<b>8,9</b>	<b>20,4</b>	<b>28,1</b>	<b>28,3</b>	<b>II. MATERIAS PRIMAS Y PROD. INTERMEDIOS</b>
Combustibles, lubricantes y prod. conexos	0,2	0,1	0,0	0,3	0,1	0,1	0,3	0,1	0,1	0,0	0,1	0,1	0,1	Combustibles, lubricantes y prod. conexos
MP y prod. intermedios para la agricultura	5,5	5,7	3,2	1,3	4,9	3,5	0,8	7,6	2,8	0,0	4,6	3,5	4,5	MP y prod. intermedios para la agricultura
MP y prod. intermedios para la industria	21,9	23,5	15,1	18,7	19,9	26,2	34,9	18,5	14,0	8,9	15,7	24,5	23,7	MP y prod. intermedios para la industria
<b>III. BIENES DE CAPITAL Y MATERIALES DE CONST.</b>	<b>0,0</b>	<b>24,1</b>	<b>0,0</b>	<b>0,0</b>	<b>0,0</b>	<b>0,0</b>	<b>0,0</b>	<b>0,0</b>	<b>30,0</b>	<b>0,0</b>	<b>27,0</b>	<b>65,8</b>	<b>13,5</b>	<b>III. BIENES DE CAPITAL Y MATERIALES DE CONST.</b>
Materiales de construcción	0,0	0,0	0,0	0,0	0,0	0,0	0,0	0,0	0,0	0,0	4,0	8,0	0,0	Materiales de construcción
Bienes de capital para la agricultura	0,0	0,0	0,0	0,0	0,0	0,0	0,0	0,0	0,0	0,0	0,0	0,0	0,0	Bienes de capital para la agricultura
Bienes de capital para la industria	0,0	24,1	0,0	0,0	0,0	0,0	0,0	0,0	30,0	0,0	9,9	40,9	13,5	Bienes de capital para la industria
Equipos de transporte	0,0	0,0	0,0	0,0	0,0	0,0	0,0	0,0	0,0	0,0	13,0	16,8	0,0	Equipos de transporte
<b>TOTAL</b>	<b>27,6</b>	<b>53,5</b>	<b>18,2</b>	<b>20,2</b>	<b>24,9</b>	<b>29,8</b>	<b>36,0</b>	<b>26,2</b>	<b>46,9</b>	<b>8,9</b>	<b>47,4</b>	<b>93,9</b>	<b>41,8</b>	<b>TOTAL</b>

1/ Cifras Preliminares.

Fuente: SUNAT.

Elaboración: BCRP, Sucursal Huancayo. Departamento de Estudios Económicos.



**ANEXO 7**

**ICA: INGRESOS CORRIENTES DEL GOBIERNO CENTRAL  
(Millones de nuevos soles)**

	2014						2015							
	JUL	AGO	SET	OCT	NOV	DIC	ENE	FEB	MAR	ABR	MAY	JUN	JUL	
<b>I. INGRESOS TRIBUTARIOS</b>	<b>62</b>	<b>67</b>	<b>63</b>	<b>70</b>	<b>64</b>	<b>70</b>	<b>86</b>	<b>49</b>	<b>150</b>	<b>67</b>	<b>70</b>	<b>111</b>	<b>73</b>	<b>I. INGRESOS TRIBUTARIOS</b>
<b>1). Impuesto a la Renta</b>	<b>22</b>	<b>21</b>	<b>20</b>	<b>22</b>	<b>21</b>	<b>22</b>	<b>31</b>	<b>19</b>	<b>103</b>	<b>30</b>	<b>20</b>	<b>17</b>	<b>19</b>	<b>1). Impuesto a la Renta</b>
Personas Naturales	6	6	6	7	7	6	11	5	6	10	8	5	6	Personas Naturales
Personas Jurídicas	15	14	14	13	14	13	19	14	13	9	9	11	11	Personas Jurídicas
Regularización	1	1	1	1	1	2	1	0	84	11	2	1	1	Regularización
<b>2). Impuesto a las Importaciones</b>	<b>1</b>	<b>1</b>	<b>2</b>	<b>1</b>	<b>2</b>	<b>0</b>	<b>0</b>	<b>0</b>	<b>0</b>	<b>0</b>	<b>1</b>	<b>2</b>	<b>2</b>	<b>2). Impuesto a las Importaciones</b>
<b>3). Impuesto General a las Ventas (IGV)</b>	<b>33</b>	<b>39</b>	<b>34</b>	<b>40</b>	<b>34</b>	<b>35</b>	<b>51</b>	<b>26</b>	<b>43</b>	<b>27</b>	<b>43</b>	<b>85</b>	<b>47</b>	<b>3). Impuesto General a las Ventas (IGV)</b>
Operaciones Internas	21	18	23	28	22	25	27	18	19	15	19	26	21	Operaciones Internas
Operaciones Externas	12	21	11	12	12	11	24	9	24	12	24	59	25	Operaciones Externas
<b>4. Impuesto Selectivo al Consumo (ISC)</b>	<b>1</b>	<b>0</b>	<b>1</b>	<b>1</b>	<b>1</b>	<b>1</b>	<b>1</b>	<b>0</b>	<b>0</b>	<b>0</b>	<b>0</b>	<b>1</b>	<b>1</b>	<b>4. Impuesto Selectivo al Consumo (ISC)</b>
<b>5). Otros Ingresos Tributarios</b>	<b>6</b>	<b>6</b>	<b>6</b>	<b>7</b>	<b>6</b>	<b>11</b>	<b>3</b>	<b>3</b>	<b>3</b>	<b>9</b>	<b>5</b>	<b>7</b>	<b>5</b>	<b>5). Otros Ingresos Tributarios</b>
<b>II. INGRESOS NO TRIBUTARIOS</b>	<b>2</b>	<b>1</b>	<b>3</b>	<b>10</b>	<b>2</b>	<b>7</b>	<b>2</b>	<b>3</b>	<b>2</b>	<b>2</b>	<b>2</b>	<b>3</b>	<b>2</b>	<b>II. INGRESOS NO TRIBUTARIOS</b>
<b>TOTAL INGRESOS (I+II)</b>	<b>64</b>	<b>69</b>	<b>66</b>	<b>80</b>	<b>65</b>	<b>77</b>	<b>88</b>	<b>52</b>	<b>152</b>	<b>69</b>	<b>72</b>	<b>114</b>	<b>75</b>	<b>TOTAL INGRESOS (I+II)</b>

Fuente: Superintendencia Nacional de Administración Tributaria - SUNAT

Elaboración: BCRP, Sucursal Huancayo. Departamento de Estudios Económicos.



**ANEXO 8**

**ICA: GASTOS NO FINANCIEROS DEL GOBIERNO NACIONAL 1/**  
(Millones de nuevos soles)

	2014						2015							
	JUL	AGO	SET	OCT	NOV	DIC	ENE	FEB	MAR	ABR	MAY	JUN	JUL	
<b>GASTOS NO FINANCIEROS</b>	<b>77,0</b>	<b>101,1</b>	<b>67,9</b>	<b>64,7</b>	<b>69,6</b>	<b>125,9</b>	<b>59,4</b>	<b>53,0</b>	<b>68,5</b>	<b>72,7</b>	<b>51,8</b>	<b>61,8</b>	<b>72,0</b>	<b>GASTOS NO FINANCIEROS</b>
<b>a. GASTOS CORRIENTES</b>	<b>70,5</b>	<b>58,1</b>	<b>56,7</b>	<b>51,5</b>	<b>51,5</b>	<b>102,6</b>	<b>52,4</b>	<b>50,5</b>	<b>60,5</b>	<b>56,9</b>	<b>49,6</b>	<b>55,1</b>	<b>68,8</b>	<b>a. GASTOS CORRIENTES</b>
1. Personal y obligaciones sociales	23,3	18,4	18,7	18,7	18,0	24,0	28,0	21,3	21,2	21,1	22,3	22,9	26,5	1. Personal y obligaciones sociales
2. Pensiones y prestaciones sociales	32,9	20,0	19,0	18,0	16,9	36,2	17,3	16,5	16,9	18,4	16,2	16,4	30,6	2. Pensiones y prestaciones sociales
3. Bienes y servicios	13,5	10,3	12,7	9,7	15,3	28,0	6,0	9,9	17,6	11,1	9,6	11,7	10,3	3. Bienes y servicios
4. Donaciones y transferencias 2/	0,2	0,1	4,6	0,1	0,1	5,0	0,2	0,0	0,3	0,1	0,1	1,3	0,2	4. Donaciones y transferencias
5. Otros gastos	0,7	9,3	1,7	5,0	1,1	9,3	0,9	2,7	4,5	6,1	1,4	3,0	1,2	5. Otros gastos
<b>b. GASTOS DE CAPITAL</b>	<b>6,5</b>	<b>43,0</b>	<b>11,2</b>	<b>13,2</b>	<b>18,1</b>	<b>23,3</b>	<b>7,1</b>	<b>2,5</b>	<b>8,0</b>	<b>15,8</b>	<b>2,3</b>	<b>6,7</b>	<b>3,2</b>	<b>b. GASTOS DE CAPITAL</b>
1. Adquisición de activos no financieros	6,5	43,0	7,6	13,2	8,8	22,2	7,1	2,5	5,3	15,8	2,3	3,2	3,2	1. Adquisición de activos no financieros
2. Donaciones y transferencias 2/	0,0	0,0	3,6	0,0	9,3	1,0	0,0	0,0	2,7	0,0	0,0	3,6	0,0	2. Donaciones y transferencias
3. Otros gastos de capital	0,0	0,0	0,0	0,0	0,0	0,1	0,0	0,0	0,0	0,0	0,0	0,0	0,0	3. Otros gastos de capital

1/ Información actualizada al 31 de agosto de 2015.

2/ Neto de transferencias intergubernamentales.

Fuente: Ministerio de Economía y Finanzas.

Elaboración: BCRP, Sucursal Huancayo. Departamento de Estudios Económicos.

**ANEXO 9**

**ICA: GASTOS NO FINANCIEROS DEL GOBIERNO REGIONAL 1/**  
(Millones de nuevos soles)

	2014						2015							
	JUL	AGO	SET	OCT	NOV	DIC	ENE	FEB	MAR	ABR	MAY	JUN	JUL	
<b>GASTOS NO FINANCIEROS</b>	<b>74,6</b>	<b>69,0</b>	<b>60,3</b>	<b>63,4</b>	<b>64,1</b>	<b>105,8</b>	<b>52,3</b>	<b>53,8</b>	<b>47,0</b>	<b>53,3</b>	<b>52,6</b>	<b>66,5</b>	<b>92,6</b>	<b>GASTOS NO FINANCIEROS</b>
<b>a. GASTOS CORRIENTES</b>	<b>58,9</b>	<b>58,2</b>	<b>46,6</b>	<b>50,6</b>	<b>53,4</b>	<b>83,0</b>	<b>52,0</b>	<b>49,9</b>	<b>42,9</b>	<b>49,7</b>	<b>51,2</b>	<b>62,7</b>	<b>51,1</b>	<b>a. GASTOS CORRIENTES</b>
1. Personal y obligaciones sociales	38,9	36,2	30,8	32,8	34,1	49,9	39,2	36,7	27,0	32,5	31,4	45,0	30,4	1. Personal y obligaciones sociales
2. Pensiones y prestaciones sociales	9,9	13,5	7,3	7,4	9,7	10,9	10,0	7,8	7,5	7,6	7,7	7,6	9,5	2. Pensiones y prestaciones sociales
3. Bienes y servicios	9,9	8,4	8,5	10,3	9,6	21,7	2,8	5,4	8,3	9,5	12,2	10,1	11,0	3. Bienes y servicios
4. Donaciones y transferencias	0,0	0,0	0,0	0,0	0,0	0,0	0,0	0,0	0,0	0,0	0,0	0,0	0,0	4. Donaciones y transferencias
5. Otros gastos	0,1	0,2	0,0	0,1	0,0	0,4	0,0	0,0	0,0	0,1	0,0	0,0	0,1	5. Otros gastos
<b>b. GASTOS DE CAPITAL</b>	<b>15,7</b>	<b>10,8</b>	<b>13,6</b>	<b>12,8</b>	<b>10,6</b>	<b>22,8</b>	<b>0,3</b>	<b>4,0</b>	<b>4,2</b>	<b>3,6</b>	<b>1,4</b>	<b>3,8</b>	<b>41,4</b>	<b>b. GASTOS DE CAPITAL</b>
1. Adquisición de activos no financieros	15,7	10,8	13,6	12,8	10,6	22,8	0,3	4,0	4,2	3,6	1,4	3,8	5,9	1. Adquisición de activos no financieros
2. Donaciones y transferencias	0,0	0,0	0,0	0,0	0,0	0,0	0,0	0,0	0,0	0,0	0,0	0,0	35,5	2. Donaciones y transferencias
3. Otros gastos de capital	0,0	0,0	0,0	0,0	0,0	0,0	0,0	0,0	0,0	0,0	0,0	0,0	0,0	3. Otros gastos de capital

1/ Información actualizada al 31 de agosto de 2015.

Fuente: Ministerio de Economía y Finanzas.

Elaboración: BCRP, Sucursal Huancayo. Departamento de Estudios Económicos.

**ANEXO 10**

**ICA: GASTOS NO FINANCIEROS DE GOBIERNOS LOCALES 1/**  
(Millones de nuevos soles)

	2014						2015							
	JUL	AGO	SET	OCT	NOV	DIC	ENE	FEB	MAR	ABR	MAY	JUN	JUL	
<b>GASTOS NO FINANCIEROS</b>	<b>66,2</b>	<b>49,7</b>	<b>58,0</b>	<b>50,9</b>	<b>59,2</b>	<b>90,2</b>	<b>10,9</b>	<b>33,9</b>	<b>39,0</b>	<b>35,6</b>	<b>33,8</b>	<b>35,6</b>	<b>64,1</b>	<b>GASTOS NO FINANCIEROS</b>
<b>a. GASTOS CORRIENTES</b>	<b>22,9</b>	<b>19,2</b>	<b>21,4</b>	<b>18,3</b>	<b>18,6</b>	<b>29,1</b>	<b>7,5</b>	<b>18,2</b>	<b>22,4</b>	<b>17,5</b>	<b>19,2</b>	<b>17,5</b>	<b>21,8</b>	<b>a. GASTOS CORRIENTES</b>
1. Personal y obligaciones sociales	6,4	4,6	5,3	5,2	4,7	7,3	3,6	6,7	7,7	5,2	6,0	5,0	7,6	1. Personal y obligaciones sociales
2. Pensiones y prestaciones sociales	1,4	0,8	1,1	0,8	1,3	2,3	0,3	0,8	0,9	0,7	1,0	1,1	1,0	2. Pensiones y prestaciones sociales
3. Bienes y servicios	14,7	13,5	14,1	11,9	11,7	19,2	3,4	9,5	13,3	11,0	11,6	11,0	12,9	3. Bienes y servicios
4. Donaciones y transferencias	0,0	0,1	0,3	0,2	0,5	0,1	0,0	0,0	0,0	0,0	0,0	0,0	0,0	4. Donaciones y transferencias
5. Otros gastos	0,4	0,3	0,5	0,3	0,4	0,2	0,1	1,2	0,5	0,5	0,5	0,5	0,3	5. Otros gastos
<b>b. GASTOS DE CAPITAL</b>	<b>43,3</b>	<b>30,5</b>	<b>36,6</b>	<b>32,6</b>	<b>40,6</b>	<b>61,1</b>	<b>3,4</b>	<b>15,6</b>	<b>16,7</b>	<b>18,1</b>	<b>14,7</b>	<b>18,0</b>	<b>42,3</b>	<b>b. GASTOS DE CAPITAL</b>
1. Adquisición de activos no financieros	43,3	30,5	36,6	32,6	37,1	64,6	3,4	15,6	16,7	14,6	14,7	18,0	42,3	1. Adquisición de activos no financieros
2. Donaciones y transferencias	0,0	0,0	0,0	0,0	3,5	-3,5	0,0	0,0	0,0	3,5	0,0	0,0	0,0	2. Donaciones y transferencias
3. Otros gastos de capital	0,0	0,0	0,0	0,0	0,0	0,0	0,0	0,0	0,0	0,0	0,0	0,0	0,0	3. Otros gastos de capital

1/ Información actualizada al 31 de agosto de 2015.

Fuente: Ministerio de Economía y Finanzas.

Elaboración: BCRP, Sucursal Huancayo. Departamento de Estudios Económicos.



**ANEXO 11**

**ICA: MOROSIDAD 1/**  
(En porcentajes)

	2014							2015						
	JUN	JUL	AGO	SET	OCT	NOV	DIC	ENE	FEB	MAR	ABR	MAY	JUN	
<b>I. BANCA MÚLTIPLE</b>	3,4	3,4	3,5	3,4	3,6	3,6	3,6	3,7	3,7	4,2	4,8	4,8	4,8	<b>I. BANCA MÚLTIPLE</b>
<b>II. INSTITUCIONES NO BANCARIAS</b>														<b>II. INSTITUCIONES NO BANCARIAS</b>
Empresas Financieras	8,1	7,5	7,4	7,4	7,0	6,4	6,1	6,3	6,4	6,1	6,2	6,4	7,5	Empresas Financieras
Cajas Municipales	6,8	6,9	6,7	6,2	5,8	5,5	5,3	5,6	5,6	5,6	5,6	5,7	6,2	Cajas Municipales
Cajas Rurales	14,9	15,0	15,9	15,9	16,0	17,0	17,0	17,5	18,3	19,2	19,2	19,9	20,1	Cajas Rurales
Edpymes	9,0	9,0	8,0	6,7	6,9	7,5	6,9	6,9	6,2	6,8	8,3	9,0	9,8	Edpymes
<b>III. ENTIDADES ESTATALES</b>														<b>III. ENTIDADES ESTATALES</b>
Banco de la Nación 2/	0,8	0,8	0,8	0,8	0,8	0,8	0,8	0,8	0,8	0,9	0,9	0,9	1,0	Banco de la Nación 2/
Agrobanco 3/	0,5	0,5	0,4	0,4	0,4	0,3	0,3	0,4	0,3	0,4	5,0	0,5	0,3	Agrobanco 3/
<b>Total</b>	<b>4,7</b>	<b>4,6</b>	<b>4,7</b>	<b>4,5</b>	<b>4,6</b>	<b>4,5</b>	<b>4,5</b>	<b>4,6</b>	<b>4,6</b>	<b>4,9</b>	<b>5,3</b>	<b>5,4</b>	<b>5,5</b>	<b>Total</b>

1/ Cifras preliminares.

2/ Sólo considera los créditos de consumo e hipotecario

3/ No considera los créditos a las demás empresas del sector.

Fuente: SBS

Elaboración: BCRP, Sucursal Huancayo. Departamento de Estudios Económicos.