

BANCO CENTRAL DE RESERVA DEL PERÚ
SUCURSAL HUANCAYO



ICA: Síntesis de Actividad Económica
Marzo 2015¹

Departamento de Estudios Económicos

El Banco Central de Reserva del Perú (BCRP) ha considerado presentar un conjunto de indicadores sectoriales de actividad económica con la finalidad de poder realizar el seguimiento del desempeño de la economía departamental. Para el sector real, se ha utilizado el Valor Bruto de Producción a precios del año 2007 para los sectores disponibles. Cabe señalar que a partir de marzo 2015, el Instituto Nacional de Estadística (INEI) ha realizado el cambio de año base (de 1994 a 2007) para la construcción del Producto Bruto Interno (PBI) nacional, estando en elaboración la desagregación departamental. En la medida que se publique referida información, el BCRP volvería a elaborar para cada departamento un indicador agregado de actividad económica.

¹ En el presente informe participaron Francisco Callupe Casaño y Sergio Carrasco Mamani.

ÍNDICE

Página

RESUMEN EJECUTIVO	3
I. ACTIVIDAD PRODUCTIVA	5
1. Actividad primaria.....	5
1.1 Sector agropecuario.....	5
1.2 Sector pesca.....	7
1.3 Sector minería.....	8
2. Otros indicadores sectoriales.....	9
2.1 Sub sector manufactura primaria.....	9
2.2 Arribos a los establecimientos de hospedaje.....	10
II. ASPECTOS LABORALES	10
1. Empleo.....	10
III. SECTOR EXTERNO	11
1. Exportaciones.....	11
IV. CRÉDITO Y DEPÓSITOS	13
1. Créditos.....	13
2. Depósitos.....	15
V. GASTO PÚBLICO NO FINANCIERO (Ejecución presupuestal)	16
1. Gasto corriente no financiero.....	16
2. Inversión pública.....	17
VI. ANEXOS	19



RESUMEN EJECUTIVO

Principales hechos de importancia

- En cuanto a la actividad primaria, en el tercer mes del año se observó resultados positivos. Así, los sectores agropecuarios, pesca y minería se expandieron en 22,7; 29,1 y 21,7 por ciento, respectivamente. Del mismo modo, en el periodo acumulado de enero a marzo, los mencionados sectores se expandieron en 2,0; 40,8 y 13,2 por ciento, respectivamente.
- En cuanto a los otros indicadores de actividad económica en la región, destacan el crecimiento del empleo formal urbano (0,3 por ciento) y del crédito directo total (8,2 por ciento). Contrariamente, mostraron resultados negativos la producción industrial primaria (-13,0 por ciento); los arribos a los establecimientos de hospedaje (-2,7 por ciento) y la inversión pública (-34,0 por ciento).

Actividad primaria

- El **sector agropecuario** creció 22,7 por ciento interanual en marzo, debido a la mayor producción agrícola (29,1 por ciento) y pecuaria (11,3 por ciento). En el primer caso, de productos orientados al mercado externo y a la agroindustria, como uva (74,5 por ciento), por mayores áreas cosechadas y rendimientos promedios; espárrago (10,5 por ciento), por recuperación de rendimientos; y tomate (226,8 por ciento), ante la mayor producción para su industrialización y exportación en pasta. De otro lado, la parte pecuaria (11,3 por ciento) justificó su incremento en la mayor producción de huevo (9,1 por ciento).
- La **actividad pesquera** creció 29,1 por ciento interanual, por la mayor pesca para consumo humano directo (27,1 por ciento), principalmente para fresco.
- La **actividad minera** aumentó 21,7 por ciento interanual, ante la mayor extracción de metales básicos como hierro (16,2 por ciento), cobre (11,0 por ciento) y zinc (37,3 por ciento).

Otros indicadores de actividad económica

- La **actividad manufacturera primaria** disminuyó 13,0 por ciento, con relación a marzo de 2014, debido a la menor producción de hidrocarburos líquidos (-11,1 por ciento) como por la menor refinación de metales (-29,6 por ciento).
- Los **arribos a los establecimientos de hospedaje** disminuyeron en 2,7 por ciento interanual, por la menor afluencia de turistas nacionales (-5,6 por ciento).
- El **empleo formal** en las empresas de más de 10 trabajadores en la ciudad de Ica creció 0,3 por ciento en marzo, debido a la mayor contratación de trabajadores en las actividades manufactureras, de transporte, almacenes y comunicaciones así como de comercio.
- El **crédito directo total** en la región (S/. 3 818 millones) creció 8,2 por ciento con relación a marzo de 2014. Los **créditos de consumo e hipotecario** registraron crecimientos de 10,2 y 8,5 por ciento respectivamente.
- Por su parte, la **inversión pública** (S/. 26,1 millones) cayó 34,0 por ciento, ante la menor ejecución en todos los niveles de gobierno. En cuanto a los proyectos de inversión pública con mayor desembolso en el mes, destacaron, Mejoramiento y ampliación del sistema de agua potable e instalación del sistema integral de alcantarillado en los centros poblados de Santa Cruz de Villacuri, Santa Mónica, Virgen del Rosario, Nueva ampliación 1 y 2, en el distrito de Salas,

provincia de Ica S/. 2,0 millones; Rehabilitación post desastre de los servicios educativos de la I.E. Sebastián Barranca en el distrito de Santiago, provincia de Ica con un desembolso de S / . 1,9 millones; Mejoramiento y ampliación del sistema de semaforización de las principales calles y avenidas del cercado de Chincha Alta, en la provincia de Chincha, con S/. 1,0 millones; Mejoramiento del servicio académico y administrativo de la facultad de Ciencias Económicas de la Universidad Nacional San Luis Gonzaga de Ica con S/. 1,0 millones; y Mejoramiento del servicio académico y administrativo de la Facultad de Administración de la Universidad Nacional San Luis Gonzaga de Ica con S/. 0,9 millones.

CUADRO N° 1
OTROS INDICADORES DE ACTIVIDAD ECONÓMICA
 (Variación % respecto a similar mes del año anterior)

	Oct. 14	Nov. 14	Dic. 14	Ene. 15	Feb. 15	Mar. 15
Producción industrial primaria 1/	↑ 11,3	↓ -16,6	↓ -0,6	↑ 0,6	↓ -6,2	↓ -13,0
Arribos a los establec. de hospedaje	↑ 12,4	↑ 16,3	↑ 6,0	↑ 4,8	↑ 6,4	↓ -2,7
Empleo formal urbano 2/	↓ -0,2	↓ -2,2	↑ 3,9	↑ 1,9	↓ -3,0	↑ 0,3
Crédito total 3/	↑ 11,5	↑ 9,4	↑ 8,7	↑ 8,9	↑ 8,7	↑ 8,2
Crédito de consumo 3/	↑ 11,2	↑ 10,8	↑ 10,1	↑ 10,0	↑ 9,8	↑ 10,2
Crédito hipotecario 3/	↑ 10,2	↑ 10,3	↑ 10,5	↑ 10,2	↑ 9,1	↑ 8,5
Inversión pública 1/	↓ -0,6	↑ 3,5	↓ -35,5	↑ 31,7	↓ -45,7	↓ -34,0

1/ En términos reales.

2/ En empresas de 10 a más trabajadores situadas en la ciudad de Ica.

3/ En términos nominales.

Fuentes: BCRP - Sucursal Huancayo, MINEM, PRODUCE, MINCETUR, MTPE, SBS y MEF.

I. ACTIVIDAD PRODUCTIVA

1. Actividad primaria

1.1 Sector agropecuario

- La actividad agropecuaria creció 22,7 por ciento en el tercer mes del año, por la mayor producción agrícola (29,1 por ciento) y pecuaria (11,3 por ciento). De otro lado, en el periodo enero– marzo, el sector acumuló una expansión de 2,0 por ciento, influenciado por el comportamiento positivo del sub sector agrícola (6,4 por ciento).

CUADRO N° 2
SECTOR AGROPECUARIO 1/
(Toneladas)

Subsectores	Estructura Porcentual 2013 2/	Marzo			Enero - Marzo				
		2014	2015	Var.%	Contribución al crecimiento 3/	2014	2015	Var.%	Contribución al crecimiento 3/
PRODUCCIÓN AGRÍCOLA	71,3			29,1	18,7			6,4	4,1
Orientado al mercado externo y agroindustria 2/	61,2			29,7	17,9			6,2	3,8
Espárrago	21,4	10 545	11 651	10,5	2,0	32 158	32 768	1,9	0,3
Uva	10,4	25 107	43 812	74,5	15,8	86 082	117 222	36,2	7,8
Algodón 1/	8,1	3 850	2 732	-29,0	-1,7	14 240	7 901	-44,5	-2,8
Tomate	4,0	4 195	13 706	226,8	4,0	73 004	45 261	-38,0	-3,4
Alcachofa	3,6	58	0	-100,0	-0,1	215	0	-100,0	-0,1
Maíz amarillo duro	3,5	15 649	12 347	-21,1	-1,3	37 163	47 732	28,4	1,2
Cebolla cabeza amarilla	3,2	54	1 645	2967,9	0,5	5 191	13 218	154,6	0,8
Páprika	3,1	666	383	-42,5	-1,0	730	389	-46,8	-0,4
Mandarina	2,0	1 604	1 899	18,4	0,1	2 080	2 819	35,6	0,1
Palto	2,0	2 920	1 925	-34,1	-0,7	2 933	3 010	2,6	0,0
Pallar grano seco	1,4	2	58	2766,6	0,1	51	80	58,0	0,0
Tangelo	0,8	0	0	-	0,0	0	0	-	0,0
Pecano	0,6	0	0	-	0,0	0	0	-	0,0
Orientado al mercado interno 2/	10,1			20,5	0,8			11,1	0,4
Papa	1,9	273	24	-91,0	-0,1	286	75	-73,9	0,0
Zapallo	1,0	1 360	4 432	225,8	0,8	3 304	8 033	143,1	0,4
Alfalfa	0,9	13 475	13 469	0,0	0,0	40 742	40 579	-0,4	0,0
Maíz choclo	0,6	16	5	-69,2	0,0	16	5	-69,2	0,0
Camote	0,4	1 911	2 433	27,3	0,1	5 824	6 785	16,5	0,1
PRODUCCIÓN PECUARIA	28,7			11,3	4,1			-5,9	-2,1
Huevo	15,3	10 336	11 277	9,1	1,7	30 525	33 350	9,3	1,5
Carne de ave 4/	10,8	4 984	5 772	15,8	2,1	20 302	15 650	-22,9	-3,7
SECTOR AGROPECUARIO 1/	100,0			22,7	22,7			2,0	2,0

1/ Cifras preliminares.

2/ A precios de 2007

3/ En base a la estructura de similar periodo de 2014.

4/ Peso neto.

Fuente: Ministerio de Agricultura y Riego.

Elaboración: BCRP, Sucursal Huancaayo. Departamento de Estudios Económicos.

- El incremento del subsector agrícola en marzo, obedeció a la mayor producción orientada al mercado externo y agroindustria (29,7 por ciento) como de lo orientado al mercado interno (20,5 por ciento). En el primer grupo, se expandió la producción de uva (74,5 por ciento), por incremento de los rendimientos agrícolas que devienen de las plantaciones nuevas que están ingresando a fase de maduración; espárrago (10,5 por ciento), por recuperación de los rendimientos promedios; tomate (226,8 por ciento) por mayor producción para su industrialización y exportación en pasta; y cebolla cabeza amarilla (2 967,9 por ciento) por

desfase en las siembras de esta campaña. Respecto a la producción con destino al mercado interno, el aumento se sustentó en la mayor producción de camote (27,3 por ciento) y zapallo (225,8 por ciento), debido a la mayor demanda de mercados regionales (principalmente de Lima). Del mismo modo, en lo que va del año, la expansión se justificó por la mayor producción de uva (36,2 por ciento), cebolla cabeza amarilla (154,6 por ciento) y mandarina (35,6 por ciento), debido a mayores rendimientos y áreas cosechadas, por ampliación de áreas cultivadas en años anteriores.

- Respecto al sub sector pecuario, el incremento de 11,3 por ciento en el mes, obedeció a la mayor producción de huevo (9,1 por ciento) y carne de ave (15,8 por ciento). De otro lado, en el periodo de enero a marzo, si bien aumentó la producción de huevo (9,3 por ciento), la menor producción de carne de pollo (-22,9 por ciento) determinó la contracción del sub sector (-5,9 por ciento). Cabe destacar que, en cuanto a la participación en el VBP del sub sector, lideraron la producción de carne de aves (38,4 por ciento) y huevos (55,1 por ciento), por la actividad avícola intensiva de las granjas asentadas principalmente en la provincia de Chincha.
- En cuanto a las siembras, en lo que va de la campaña 2014 – 2015, se instaló 37,5 mil hectáreas, nivel mayor en 1,2 por ciento respecto a similar periodo de la campaña anterior. Del total, el 94,5 por ciento correspondió a cultivos transitorios y el resto a permanentes. En cuanto a los transitorios, el incremento de 1,1 por ciento, se debió a mayores siembras en maíz amarillo duro (23,4 por ciento), pallar grano seco (51,1 por ciento) y zapallo (132,9 por ciento), por sustitución del cultivo algodón (-16,6 por ciento).

CUADRO N° 3
SUPERFICIE SEMBRADA 1/
(Hectáreas)

	Campaña agrícola 2/		Variación	
	2013/2014	2014/2015	Absoluta	Porcentual
CULTIVOS TRANSITORIOS	35 065	35 446	382	1,1
Alcachofa	162	99	- 63	-38,9
Algodón 3/	17 868	14 900	-2 968	-16,6
Camote	607	848	242	39,8
Cebolla 4/	583	441	- 142	-24,4
Maíz amarillo duro	9 393	11 587	2 194	23,4
Pallar grano seco	2 240	3 386	1 146	51,1
Papa	152	306	154	101,7
Páprika	1 095	312	- 783	-71,5
Quinoa	100	350	249	249,0
Tomate	703	550	- 153	-21,8
Zapallo	571	1 330	759	132,9
Otros	1 590	1 338	- 252	-15,8
CULTIVOS PERMANENTES	1 979	2 051	72	3,6
Espárrago	117	271	154	131,4
Granada	275	178	- 97	-35,3
Mandarina	84	19	- 65	-77,4
Palta	93	24	- 69	-74,6
Uva	392	285	- 107	-27,4
Otros	1 018	1 275	257	25,2
Total	37 044	37 498	454	1,2

1/ Cifras preliminares.

2/ Corresponde al periodo de agosto a marzo.

3/ Incluye las variedades tanguis, hazera y pima.

4/ Incluye las variedades roja, amarilla y china.

Fuente: Dirección Regional de Agricultura de Ica.

Elaboración: BCRP, Sucursal Huancayo. Departamento de Estudios Económicos.

1.2 Sector pesca

- La actividad pesquera creció 29,1 por ciento en marzo respecto a similar mes de 2014, por el dinamismo de la pesca para consumo humano directo (27,1 por ciento), ante el mayor volumen de pesca de especies para fresco (bonito, cabinza y jurel). Similar situación se registró en la pesca de especies de consumo humano indirecto, el cual mostró una expansión de 42,0 por ciento, influenciado por otras especies diferentes a la anchoveta.
- Asimismo, en el periodo de febrero a marzo, el sector acumuló un incremento de 40,8 por ciento, ante el mayor desembarque de especies de consumo humano directo para fresco (42,2 por ciento) y curado (81,5 por ciento). Respecto a consumo humano indirecto (92,3 por ciento), su crecimiento se justificó por otras especies diferentes a la anchoveta, al encontrarse en veda esta última.

CUADRO N° 4
SECTOR PESCA 1/
(En toneladas)

Destino	Marzo			Enero - Marzo		
	2014	2015	Var. %2/	2014	2015	Var. %2/
Consumo Humano Directo			27,1			35,6
Fresco	680	1 729	154,4	4 752	6 757	42,2
Enlatado	230	194	- 15,4	1 997	716	- 64,2
Curado	973	671	- 31,1	1 587	2 880	81,5
Congelado	1 701	185	- 89,1	2 726	707	- 74,1
Consumo Humano Indirecto			42,0			92,3
Anchoveta	0	0	-	0	0	-
Otras especies	2 060	2 924	42,0	4 367	8 395	92,3
SECTOR PESCA 2/			29,1			40,8

1/ Cifras preliminares.

2/ A precios de 2007.

Fuente: Ministerio de la Producción y Dirección Regional de Producción de Ica.

Elaboración: BCRP, Sucursal Huancayo. Departamento de Estudios Económicos.

- El precio promedio de la harina de pescado en marzo fue de US\$ 1 900 por tonelada, nivel menor en 4,3 por ciento respecto al mes previo, pero mayor en 21,8 por ciento con relación a similar mes de 2014.

GRÁFICO N° 1
COTIZACIÓN INTERNACIONAL DE LA HARINA DE PESCADO
(Hamburgo – US\$/Tm)

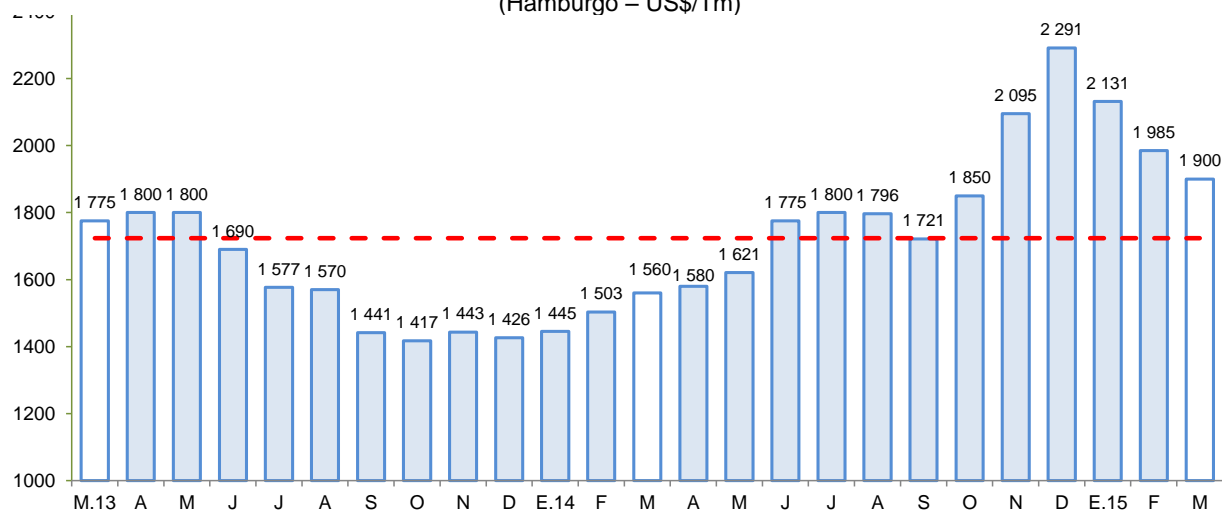

Fuente: Bloomberg.

Elaboración: BCRP, Sucursal Huancayo, Departamento de Estudios Económicos.

1.3 Sector minería

- La producción minera creció 21,7 por ciento en marzo, debido a la mayor producción de metales básicos como hierro (16,2 por ciento), cobre (11,0 por ciento) y zinc (37,3 por ciento).
- Igualmente, en el acumulado se registró una expansión de 13,2 por ciento, sustentado en el incremento de hierro (12,6 por ciento), zinc (21,5 por ciento) y plomo (21,8 por ciento).
- En términos de participación en el Valor Bruto de Producción (VBP) minero, en el 2015, destacó hierro con 42,1 por ciento, seguido de zinc y cobre con 35,1 y 15,9 por ciento, respectivamente.

CUADRO N° 5
SECTOR MINERÍA 1/
(Variación % real respecto a similar periodo del año anterior)

Mineral	Estructura Porcentual 2013 2/	Marzo				Enero - Marzo			
		2014	2015	Var.%	Contribución 3/	2014	2015	Var.%	Contribución 3/
Hierro (TMF)	38,5	768 108	892 665	16,2	7,8	2 029 349	2 284 965	12,6	5,3
Zinc (TMF)	34,0	13 101	17 983	37,3	11,1	42 996	52 226	21,5	7,0
Cobre (TMF)	20,5	2 605	2 892	11,0	1,6	9 646	9 343	-3,1	-0,6
Plata (Onzas troy)	3,9	283 691	359 566	26,7	1,0	792 308	992 555	25,3	0,8
Plomo (TMF)	2,6	1 704	1 707	0,2	0,0	4 035	4 916	21,8	0,5
Oro (Onzas troy)	0,4	812	1 188	46,3	0,3	2 207	2 388	8,2	0,0
SECTOR MINERÍA 2/	100,0			21,7	21,7			13,2	13,2

1/ Cifras preliminares.

2/ A precios de 2007.

3/ En base a la estructura porcentual de similar periodo de 2014.

Fuente: Ministerio de Energía y Minas.

Elaboración: BCRP, Sucursal Huancayo. Departamento de Estudios Económicos.

GRÁFICO N° 2
CRECIMIENTO DE LA PRODUCCIÓN MINERA
(Variación % real respecto a similar mes del año anterior)

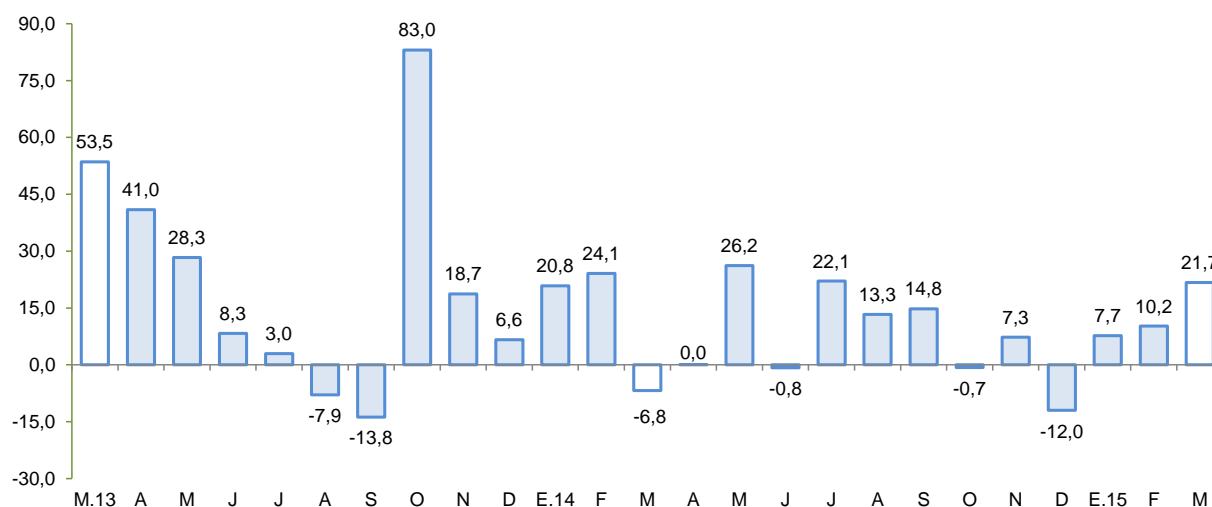

Fuente: MINEM.

Elaboración: BCRP, Sucursal Huancayo, Departamento de Estudios Económicos.

2. Otros indicadores sectoriales

2.1 Sub sector manufactura primaria

- El procesamiento primario de recursos, disminuyó 13,0 por ciento, por la menor producción de hidrocarburos líquidos (-11,1 por ciento), como gasolina y Glp; además de refinación de metales (-29,6 por ciento).
- En el primer trimestre del año, el sub sector declinó en 6,4 por ciento, por el nulo procesamiento de harina y aceite de pescado, explicado por la veda de anchoveta, así como por menor producción de estaño refinado (-30,5 por ciento) e hidrocarburos líquidos (-3,5 por ciento).

CUADRO N° 6

SUB SECTOR MANUFACTURA PRIMARIA 1/

(Variación % real respecto a similar periodo del año anterior)

Ramas de Actividad	Estructura porcentual 2013 2/	Marzo		Enero - Marzo	
		Var. %	Contribución 3/	Var. %	Contribución 3/
Refinación de Metales	8,7	-29,6	-3,0	-30,5	-3,3
Estaño refinado	8,7	-29,6	-3,0	-30,5	-3,3
Hidrocarburos líquidos	87,5	-11,1	-9,9	-3,5	-3,1
GlP	40,1	-11,0	-4,6	-5,4	-2,2
Gasolina	38,2	-13,3	-5,3	-4,6	-1,8
Diesel y fuel oil	9,1	-1,0	-0,1	10,5	0,9
Productos pesqueros	3,8	-	0,0	-100,0	0,0
Harina de pescado	3,4	-	0,0	-100,0	0,0
Aceite de pescado	0,4	-	0,0	-100,0	0,0
Manufactura Primaria	100,0	-13,0	-13,0	-6,4	-6,4

1/ Cifras preliminares.

2/ A precios de 1994.

3/ En puntos porcentuales

Fuente: Ministerio de Energía y Minas, y Ministerio de la Producción.

Elaboración: BCRP, Sucursal Huancayo. Departamento de Estudios Económicos.

GRÁFICO N° 3

EVOLUCIÓN DE LA PRODUCCIÓN MANUFACTURERA PRIMARIA

(Variación % real respecto a similar mes del año anterior)

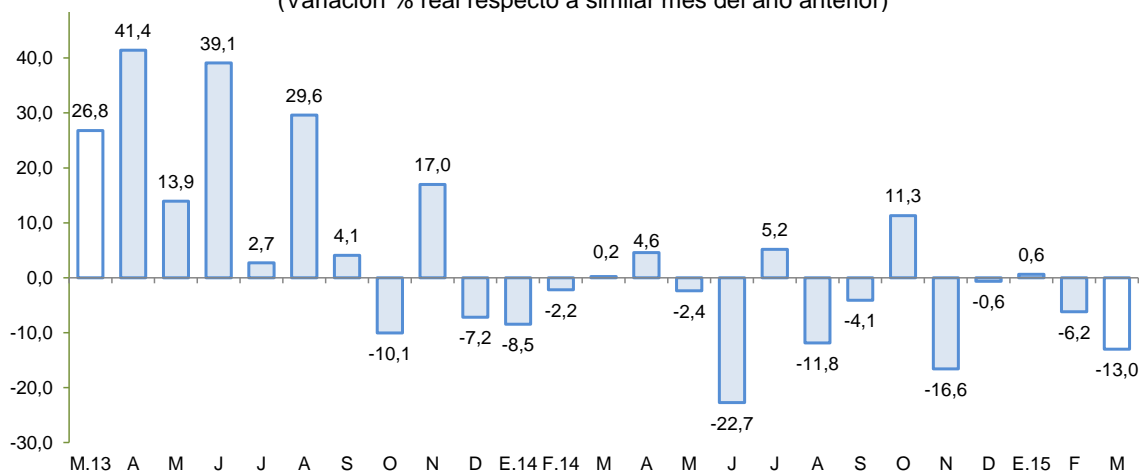

Fuente: MINEM y PRODUCE.

Elaboración: BCRP, Sucursal Huancayo, Departamento de Estudios Económicos.

2.2 Arribos a los establecimientos de hospedaje

- El número de arribos a los establecimientos de hospedaje (108,5 mil) en la región disminuyó en 2,7 por ciento interanual en marzo por menor afluencia de visitantes nacionales (-5,6 por ciento), no obstante a expandirse la de extranjeros (18,5 por ciento).
- De otro lado, entre enero y marzo, los arribos aumentaron en 2,9 por ciento, por mayores visitas de turistas nacionales (2,6 por ciento) y extranjeros (4,7 por ciento). Cabe mencionar que, cerca de la mitad de visitas nacionales se concentraron en la provincia de Ica, mientras que casi la totalidad de las visitas de extranjeros se dio en las provincias de Ica, Nazca y Pisco.

GRÁFICO N° 4
CRECIMIENTO DE ARRIBOS A ESTABLECIMIENTOS DE HOSPEDAJE
(Variación %)

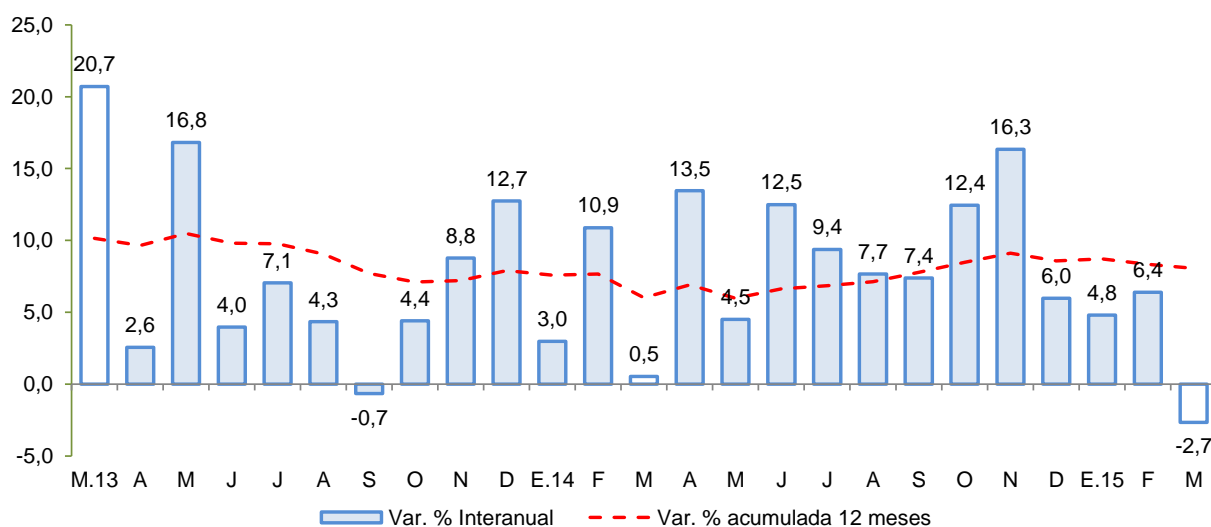

Fuente: Encuesta Mensual a Establecimientos de Hospedaje Temporal - MINCETUR

II. ASPECTOS LABORALES

1. Empleo

- El empleo en la ciudad de Ica, en empresas privadas formales de 10 a más trabajadores, creció 0,3 por ciento en marzo, aunque disminuyó en 0,3 por ciento en el primer trimestre del año. En el primer caso, se explicó por la mayor captación de la industria manufacturera (2,6 por ciento, transportes, almacenes y comunicaciones (11,2 por ciento) y de la actividad de servicios (2,6 por ciento).

CUADRO N° 7
CIUDAD DE ICA: ÍNDICE MENSUAL DE EMPLEO EN EMPRESAS PRIVADAS FORMALES DE 10 Y MÁS
TRABAJADORES POR RAMA DE ACTIVIDAD ECONÓMICA 1/
 (Octubre 2010=100)

	Marzo			Enero - Marzo		
	2014	2015	Var.%	2014	2015	Var.%
Extractiva 2/	97,2	95,7	-1,5	124,2	128,2	-
Industria manufacturera	71,2	73,1	2,6	76,2	66,3	-13,0
Comercio	107,6	106,7	-0,9	108,8	107,7	-1,0
Transporte, almacenes y comunicaciones	151,2	168,2	11,2	149,9	166,8	11,2
Servicios 3/	87,5	89,8	2,6	88,1	89,9	2,1
Total	90,6	90,9	0,3	105,9	105,6	-0,3

Nota: La Información correspondiente al primer día de cada mes.

1/ Cifras preliminares.

2/ Conformada por las subramas agricultura, pesca y minería.

3/ Conformada por las subramas servicios prestados a empresas, restaurantes y hoteles, estab. financieros, enseñanza, servicios sociales y comunales; y electricidad, gas y agua.

Fuente: MTPE - Encuesta Nacional de Variación del Empleo (ENVME).

Elaboración: BCRP, Sucursal Huancayo. Departamento de Estudios Económicos.

GRÁFICO N° 5
CIUDAD DE ICA: EMPLEO FORMAL URBANO EN EMPRESAS DE 10 A MÁS TRABAJADORES
 (Variación % respecto a similar mes del año anterior)

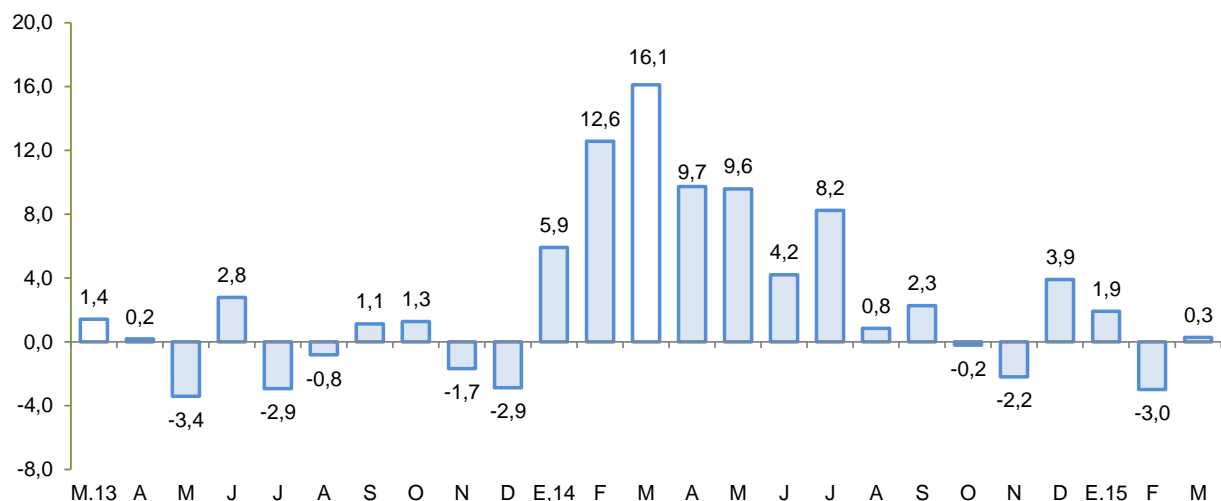

Fuente: Ministerio de Trabajo y Promoción del Empleo.

III. SECTOR EXTERNO

1. Exportaciones

- En marzo, el valor de las exportaciones totalizó US\$ 221,7 millones, nivel menor en 41,5 por ciento respecto a igual mes del año pasado, ante la disminución de las exportaciones tradicionales (-48,6 por ciento) como de los no tradicionales (-16,9 por ciento).

CUADRO Nº 8
EXPORTACIONES POR GRUPO DE PRODUCTOS 1/
 (Valor FOB en millones de US\$)

TIPO	Estructura %	Marzo			Enero - Marzo		
		2014	2015	Var. %	2014	2015	Var. %
PRODUCTOS TRADICIONALES	73,9	294,8	151,6	-48,6	820,6	493,9	-39,8
Pesqueros	3,3	5,2	3,6	-30,8	17,7	9,2	-47,8
Agrícolas	0,0	0,0	0,2	-	0,1	0,4	278,1
Mineros	33,3	143,3	71,7	-50,0	442,0	273,7	-38,1
Petróleo crudo y derivados	37,2	146,3	76,1	-48,0	360,8	210,6	-41,6
PRODUCTOS NO TRADICIONALES	26,1	84,4	70,1	-16,9	346,3	341,2	-1,5
Agropecuarios	20,4	58,1	53,0	-8,7	277,9	290,0	4,4
Maderas y papeles	0,4	1,0	1,0	2,3	3,0	3,3	6,7
Metal - mecánico	0,1	0,0	0,0	-	0,2	0,1	-49,8
Minería no metálica	0,3	1,0	0,6	-40,9	4,7	2,9	-37,9
Pesqueros	1,5	5,7	6,3	11,1	13,9	15,2	9,5
Químicos	0,0	0,1	0,1	39,8	0,2	0,3	23,1
Sidero - metalúrgico y joyería	0,8	3,3	0,5	-84,8	8,0	1,0	-87,1
Textiles	2,6	15,0	8,5	-43,4	38,1	28,2	-26,0
Otros	0,0	0,2	0,0	-85,1	0,2	0,2	-
OTROS 2/	0,0	0,0	0,0	-	0,0	0,0	-
TOTAL EXPORTACIONES	100,0	379,2	221,7	-41,5	1 166,9	835,1	-28,4

1/ Cifras preliminares.

2/ Varios incluido joyería.

Fuente: SUNAT.

Elaboración: BCRP, Sucursal Huancayo. Departamento de Estudios Económicos.

- En cuanto a las **exportaciones tradicionales**, la contracción obedeció a las menores ventas de productos pesqueros (-30,8 por ciento), mineros (-50,0 por ciento) y, petróleo crudo y sus derivados (-48,0 por ciento). En el caso de los productos mineros, tanto por menores volúmenes y precios de exportación de hierro y cobre; mientras que en los productos derivados de petróleo, por menores ventas a Estados Unidos de América, Colombia y Brasil. Respecto a los **no tradicionales**, la disminución de 16,9 por ciento se sustentó en las menores ventas de productos agropecuarios (-8,7 por ciento) y textiles (-43,4 por ciento). En el primer caso, por menores exportaciones de uva fresca de mesa (-31,5 por ciento), debido al adelanto de las ventas en diciembre y febrero pasado a países del Asia como China, Hong Kong, Tailandia e Indonesia; también disminuyó las exportaciones de espárrago congelado (-20,0 por ciento) a Estados Unidos de América, Japón e Italia; y palta fresca (-13,8 por ciento) a Inglaterra. De otro lado, en cuanto a textiles, la contracción se sustentó en las menores ventas de camisas y blusas de algodón (-63,4 por ciento) así como de T-Shirts (-13,8 por ciento), principalmente a Estados Unidos de América.
- En el periodo febrero – marzo, las ventas acumularon US\$ 835,1 millones, inferior en 28,4 por ciento con relación al 2014, por menores ventas de **productos tradicionales** (-39,8 por ciento) y **no tradicionales** (-1,5 por ciento). En el primer caso, se sustentó en la disminución de productos pesqueros (-47,8 por ciento) por menores volúmenes exportados de harina de pescado; así como mineros (-38,1 por ciento), por los menores precios promedios de exportación de hierro (-53,6 por ciento) y cobre (-28,2 por ciento). Con relación a los no tradicionales, se observó mayores exportaciones de productos agropecuarios (4,4 por ciento) aunque fue contrarrestado parcialmente por las menores ventas de textiles (-26,0 por ciento). En el primer caso, destacó los mayores envíos de uva fresca (5,2 por ciento), espárrago fresco (38,8 por ciento), mango (128,6 por ciento) y granadilla (920,8 por ciento); mientras que en textiles se observó menores ventas de polos T-shirt de algodón (-8,0 por ciento) y camisas y blusas de algodón (-46,4 por ciento).
- En cuanto a su composición, los **productos tradicionales** tuvieron una participación del 59,1 por ciento, nivel menor en 11,2 puntos porcentuales a lo registrado en marzo del año pasado, ante el

avance de los **productos no tradicionales**, sobretudo en productos agropecuarios y pesqueros. Por principales destinos, resaltaron en participación China (25,1 por ciento), Estados Unidos de América (24,8 por ciento), Brasil (7,6 por ciento) y Países Bajos (7,5 por ciento). Por productos, destacó los envíos de derivados de petróleo (25,2 por ciento), uva fresca de mesa (23,3 por ciento), hierro (12,3 por ciento), espárragos frescos (4,2 por ciento) y cobre (4,2 por ciento).

IV. CRÉDITO Y DEPÓSITOS

1. Créditos

- Los créditos en Ica, que alcanzaron S/. 3 818 millones y crecieron en 0,9 por ciento respecto al mes anterior y en 8,2 por ciento con relación a marzo de 2014. En el primer caso, por mayores colocaciones de Agrobanco (2,5 por ciento) para el financiamiento de algunos cultivos permanentes para la agroindustria, a las que se sumó la Banca Múltiple (2,1 por ciento) por créditos a empresas de agroexportación de uva y espárrago. Del mismo modo, el crecimiento interanual, lo explicó Agrobanco (117,7 por ciento de incremento), debido al financiamiento para la instalación de cultivos de algodón, maíz amarillo duro, palta y uva, así como también para la implementación de riego tecnificado y compra de maquinaria (tractores). A lo anterior se sumó la Banca Múltiple (7,8 por ciento) con préstamos a empresas de agroexportación y del sector construcción de viviendas, y el Banco de la Nación (8,9 por ciento) con préstamos de consumo mediante la modalidad por convenio.
- Por tipo de moneda, los créditos en moneda nacional crecieron en 3,0 por ciento respecto a febrero previo y en 7,6 por ciento con relación a marzo 2014; registrándose una participación de 69,2 por ciento en los saldos de marzo. Similar comportamiento mostró las colocaciones en moneda extranjera, aunque en términos interanuales los saldos crecieron mucho más (9,5 por ciento).

CUADRO N° 9
ICA: CRÉDITO DIRECTO
(Saldos en millones de nuevos soles)

	Saldos en millones de nuevos soles		Tasa de crecimiento (%)	
	feb-15	mar-15	Mes	12 Meses
Banco de la Nación	113	114	0,5	8,9
Agrobanco	243	249	2,5	117,7
Banca Múltiple	2 564	2 618	2,1	7,8
Instituciones No Bancarias	866	838	-3,2	-4,9
Financieras	211	178	-15,4	-9,9
Cajas Municipales	443	450	1,5	2,2
Cajas Rurales	203	201	-1,0	-14,2
Edpymes	9	9	2,9	-1,9
Arrendamiento Financiero	0	0	-	-
TOTAL	3 785	3 818	0,9	8,2
Empresas	2 275	2 298	1,0	7,2
Personas	1 510	1 520	0,7	9,7
Consumo	1 053	1 061	0,8	10,2
Hipotecario	457	459	0,5	8,5
MN	2 567	2 643	3,0	7,6
ME	1 218	1 175	-3,5	9,5
ME (Mill. US\$)	409	394	-3,5	9,5

Fuente: SBS y AFP.

Elaboración: BCRP, Sucursal Huancayo. Departamento de Estudios Económicos.

- Por tipo de crédito, respecto al mes previo, el mayor incremento se registró en los orientados para consumo (0,8 por ciento); mientras que respecto a marzo de 2014, destacó además de los créditos para consumo (10,2 por ciento), los hipotecarios (8,5 por ciento), observándose en este último caso, una amplia oferta de viviendas en las provincias de Ica y Chincha, principalmente las orientadas a los sectores económicos C y D. En cuanto a participación, destacaron los créditos a empresas con un 60,2 por ciento.

GRÁFICO Nº 6
ICA: CRECIMIENTO DEL CREDITO DIRECTO
 (Variación % respecto a similar mes del año anterior)

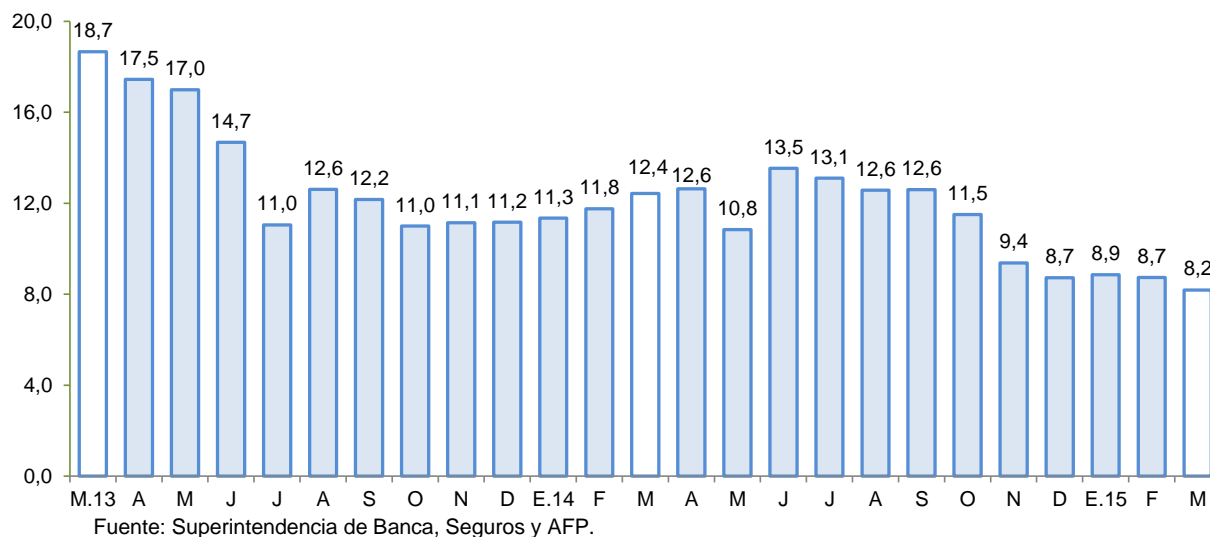

- El **ratio de dolarización** en los créditos alcanzó 32,2 por ciento al término de marzo, similar a lo registrado en igual mes de 2014.

GRÁFICO Nº 7
ICA: TASA DE MOROSIDAD 1/ 2/
 (En porcentaje)

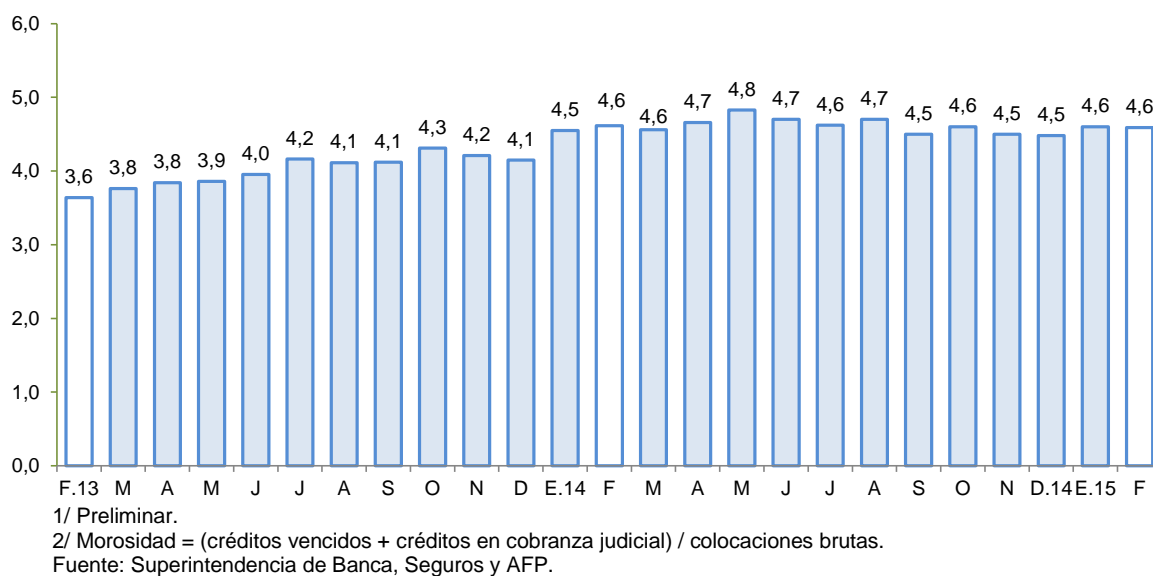

- Respecto a la morosidad en Ica, al término de febrero alcanzó 4,6 por ciento, nivel similar respecto a febrero del año pasado. Los mayores ratios se registraron en las Cajas Rurales (18,3 por ciento) y Empresas Financieras (6,4 por ciento), principalmente en créditos a la micro y pequeña empresa.

2. Depósitos

- Los depósitos, sumaron sumaron S/. 2 460 millones al término de marzo y mostraron un crecimiento de 0,3 por ciento respecto de febrero, sustentado en la expansión del Banco de la Nación (6,6 por ciento) y de las Cajas Municipales (0,7 por ciento). Del mismo modo, creció en 3,9 por ciento respecto de marzo de 2014, por mayores saldos del Banco de la Nación (5,3 por ciento) para el pago a proveedores del Estado, como por el incremento de la captación de la Banca Múltiple (3,0 por ciento), Cajas Rurales (18,2 por ciento) y Empresas Financieras (16,3 por ciento), este último por la mejora en las tasas de interés para depósitos a plazo. De otro lado, las Cajas Municipales, observaron una contracción en sus saldos (-4,1 por ciento), principalmente por las menores tasas de interés para depósitos a plazo como por CTS, con la finalidad de reducir su gasto financiero.
- Según tipo de depósito, los depósitos a plazo que concentraron el 39,4 por ciento del total, mostraron un crecimiento interanual de 10,3 por ciento; mientras que los depósitos de ahorro, con 38,1 por ciento de participación, crecieron 1,9 por ciento. Por tipo de moneda, los depósitos en soles crecieron 5,3 por ciento interanual, mientras que los depósitos en dólares cayeron en 0,4 por ciento.

CUADRO N° 10
ICA: DEPÓSITOS
(Saldos en millones de nuevos soles)

	Saldos en millones de nuevos soles		Tasa de crecimiento (%)	
	Feb-15	Mar-15	Mes	12 Meses
Banco de la Nación	232	248	6,6	5,3
Banca Múltiple	1 480	1 477	-0,2	3,0
Instituciones No Bancarias	741	735	-0,7	5,0
Financieras	8	8	-2,4	16,3
Cajas Municipales	395	398	0,7	-4,1
Cajas Rurales	339	330	-2,4	18,2
TOTAL	2 453	2 460	0,3	3,9
Vista	545	555	1,8	-3,0
Ahorro	935	937	0,3	1,9
A plazo	974	968	-0,6	10,3
MN	1 839	1 861	1,2	5,3
ME	614	599	-2,5	-0,4
ME (Mill. US\$)	206	201	-2,5	-0,4

Fuente: SBS y AFP.

Elaboración: BCRP, Sucursal Huancayo. Departamento de Estudios Económicos.

GRÁFICO Nº 8
ICA: CRECIMIENTO DE LOS DEPÓSITOS
 (Variación % respecto a similar periodo del año anterior)

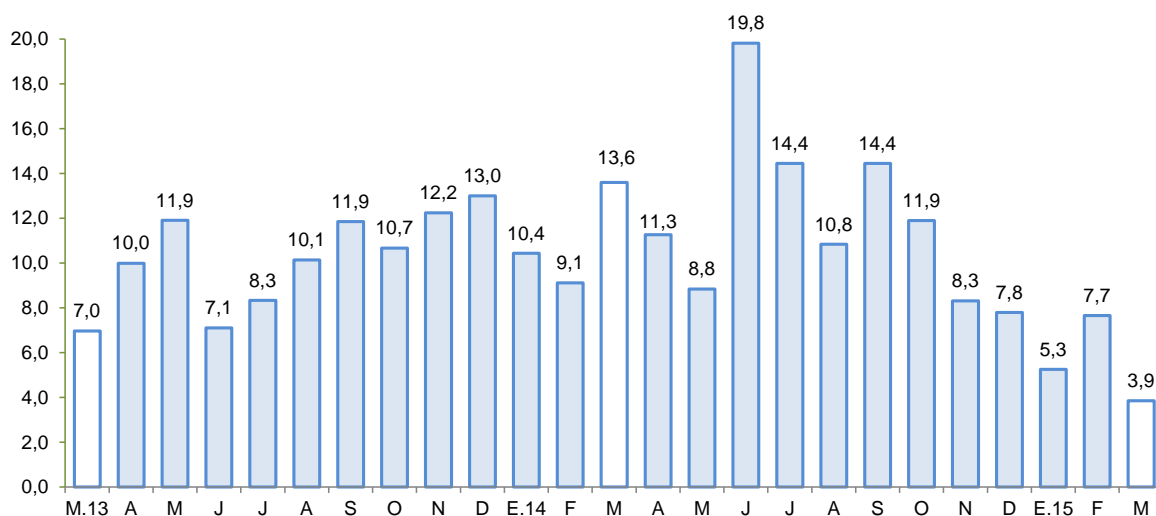

Fuente: Superintendencia de Banca, Seguros y AFP.

- La tasa de dolarización fue de 24,4 por ciento en marzo, mayor en 1,0 de punto porcentual respecto a similar mes del pasado año, lo que se explicó por los mayores depósitos en moneda nacional.

V. GASTO PÚBLICO NO FINANCIERO (Ejecución presupuestal)

1. Gasto corriente no financiero

- En marzo, el gasto corriente no financiero disminuyó 1,5 por ciento interanual en términos reales, debido a la contracción del gasto del Gobierno Regional (-27,6 por ciento) pese al incremento de la ejecución financiera del Gobierno Nacional (25,6 por ciento) como de los municipios (10,5 por ciento). Por genérica de gasto, la contracción se sustentó en los menores desembolsos por personal y obligaciones sociales (-9,8 por ciento) así como transferencias (-9,4 por ciento).

CUADRO Nº 11
GASTO CORRIENTE NO FINANCIERO 1/ 2/
 (Millones de nuevos soles)

	Marzo			Enero - Marzo		
	2 014	2 015	Var %real	2 014	2 015	Var %real
Gobierno Nacional	46,8	60,5	25,6	146,6	163,3	8,2
Gobierno Regional	57,5	42,9	-27,6	155,7	144,7	-9,7
Gobiernos locales	19,6	22,4	10,5	52,9	48,1	-11,7
Total	123,9	125,7	-1,5	355,1	356,1	-2,6

1/ Información actualizada al 30 de abril de 2015.

2/ Comprende el gasto en remuneraciones y en bienes y servicios.

Fuente: Ministerio de Economía y Finanzas.

Elaboración: BCRP, Sucursal Huancayo. Departamento de Estudios Económicos.

- En el acumulado trimestral, el gasto disminuyó en 2,6 por ciento interanual, en términos reales, por la contracción del gasto del Gobierno Regional (-9,7 por ciento) como de las municipalidades

(-11,7 por ciento), registrándose en ambos casos menores pagos por compra de bienes y servicios como pagos por transferencias.

2. Inversión pública

- La inversión pública en Ica correspondiente a los tres niveles de gobierno totalizó en marzo S/. 26,1 millones, menor en 34,0 por ciento con relación a marzo del año pasado. Al respecto, la disminución se registró en todos los niveles de gobierno.
- En el periodo enero – marzo, la inversión pública sumó S/. 58,9 millones, inferior en 33,4 por ciento respecto al 2014. Al respecto, el presupuesto institucional modificado (PIM) para el 2015 es de S/. 765,1 millones ejecutándose sólo el 12,1 por ciento. De otro lado, si bien la inversión del Gobierno Nacional aumentó en 5,0 por ciento, fue contrarrestado por la disminución en el Gobierno Regional (-71,2 por ciento) y municipalidades (-21,0 por ciento). Cabe precisar que, en el mismo periodo acumulado, la inversión se orientó principalmente a Transporte, Saneamiento, Vivienda y Educación, los que en conjunto representaron el 68,6 por ciento del total ejecutado. Por nivel de gobierno, las municipalidades registraron el mayor desembolso en inversiones con una participación de 60,6 por ciento.

CUADRO Nº 12
INVERSIÓN PÚBLICA 1/ 2/
(Millones de nuevos soles)

	Marzo			Enero - Marzo		
	2 014	2 015	Var %real	2 014	2 015	Var %real
Gobierno Nacional	9,7	5,3	-47,4	13,7	14,8	5,0
Gobierno Regional	9,9	4,2	-59,1	28,3	8,4	-71,2
Gobiernos locales	18,7	16,7	-13,7	43,8	35,7	-21,0
Inversión Pública	38,4	26,1	-34,0	85,9	58,9	-33,4

1/ Información actualizada al 30 de abril de 2015.

2/ Comprende la adquisición de activos no financieros.

Fuente: Ministerio de Economía y Finanzas.

Elaboración: BCRP, Sucursal Huancayo. Departamento de Estudios Económicos.

GRÁFICO Nº 9
CRECIMIENTO DE LA INVERSIÓN PÚBLICA
(Variación % real acumulada 12 meses)

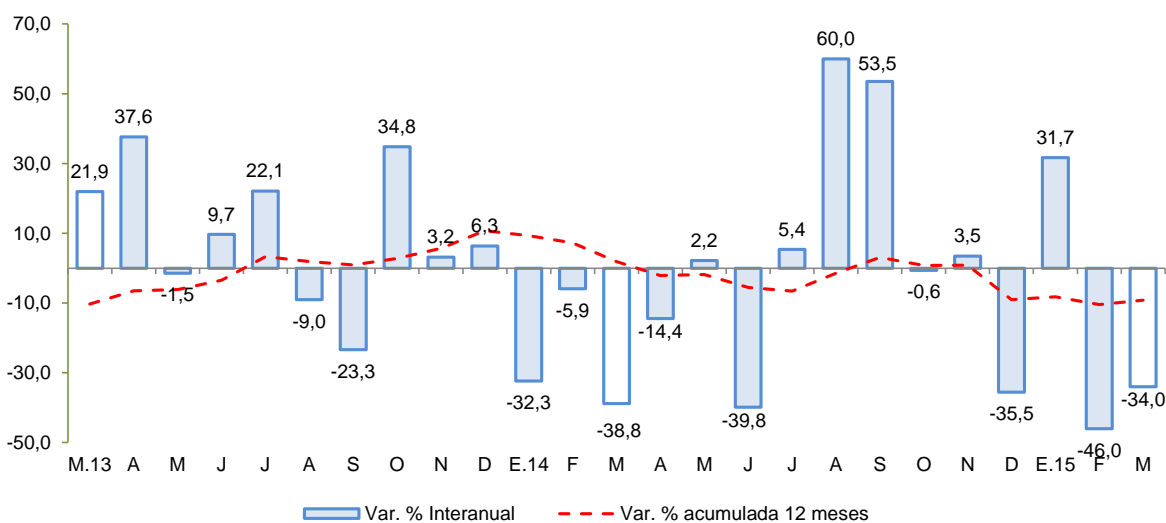

Fuente: MEF



Entre los principales proyectos que se vienen ejecutando destacan:

- Instalación del servicio de readaptación social en el nuevo establecimiento penitenciario de Ica, en el distrito de Santiago, provincia de Ica, con un presupuesto anual de S/. 107,1 millones.
- Ampliación y mejoramiento del sistema de abastecimiento de agua potable de la ciudad de Ica, considerándose para el 2015 un presupuesto de S/. 30,8 millones.
- Instalación del sistema de agua potable y alcantarillado del distrito de Marcona, en la provincia de Nazca. Su presupuesto anual es de S/. 30,4 millones.
- Mejoramiento del servicio de readaptación social en el establecimiento penitenciario de Chincha, con S/. 14,5 millones para el 2015.
- Ampliación, mejoramiento y equipamiento de la infraestructura en el Hospital de Apoyo de Nazca (S/. 8,6 millones).

VI. ANEXOS

ANEXO 1

ICA: PRODUCCIÓN AGROPECUARIA 1/
(En toneladas)

PRODUCTOS	2014										2015			PRODUCTOS
	MAR	ABR	MAY	JUN	JUL	AGO	SET	OCT	NOV	DIC	ENE	FEB	MAR	
TOTAL AGRÍCOLA	91 487	101 845	113 115	108 178	118 933	130 604	156 619	150 682	151 120	138 977	110 050	122 517	120 339	TOTAL AGRÍCOLA
Alcachofa	58	0	0	0	86	814	2 755	7 871	7 231	4 809	0	0	0	Alcachofa
Algodón 2/	3 850	17 380	18 490	8 609	1 334	159	65	90	178	407	3 086	2 082	2 732	Algodón 2/
Camote	1 911	2 388	1 419	1 631	858	2 029	1 608	1 474	1 715	1 548	1 517	2 835	2 433	Camote
Cebolla amarilla	54	343	11 581	4 638	4 474	5 108	22 529	34 154	48 320	17 774	6 766	4 806	1 645	Cebolla amarilla
Cebolla cabeza roja	54	343	2 914	1 922	3 096	1 126	4 998	6 829	5 205	1 012	697	343	0	Cebolla cabeza roja
Espárrago	10 545	8 175	9 928	10 511	8 165	10 802	15 640	17 913	17 975	16 375	12 597	8 520	11 651	Espárrago
Maíz amarillo duro	15 649	7 872	5 305	14 180	8 939	14 630	16 854	9 853	5 731	8 561	12 813	22 572	12 347	Maíz amarillo duro
Maíz choclo	16	0	201	334	663	4 002	2 556	7 657	1 789	156	0	0	5	Maíz choclo
Mandarina	1 604	14 002	23 138	17 479	9 641	5 645	2 207	0	0	0	0	920	1 899	Mandarina
Mango	3 510	276	0	0	0	0	0	0	0	0	198	3 654	4 230	Mango
Naranja	0	0	539	4 088	12 830	3 745	3 690	10	0	0	0	0	0	Naranja
Olivo	0	160	240	5	1 629	1 905	292	100	0	0	0	0	0	Olivo
Palto	2 920	7 466	10 798	9 590	7 176	6 576	496	12	0	0	0	1 084	1 925	Palto
Pallar grano seco	2	5	0	62	381	3 248	811	1 145	1 510	533	5	17	58	Pallar grano seco
Páprika	666	1 474	3 523	2 319	939	22	214	179	353	120	0	6	383	Páprika
Papa	273	198	70	187	10 028	33 740	49 287	15 105	804	0	0	50	24	Papa
Pecano	0	16	354	1 183	405	0	0	0	0	0	0	0	0	Pecano
Sandía	2 571	601	260	0	221	0	41	1 263	2 226	3 376	3 599	2 231	1 417	Sandía
Tomate	4 195	2 328	1 427	2 511	2 816	2 226	4 337	5 419	8 093	27 907	13 518	18 037	13 706	Tomate
Uva	25 107	17 355	15	24	48	37	78	17 625	30 792	37 865	37 560	35 851	43 812	Uva
Yuca	0	158	386	994	1 348	221	369	324	0	0	53	0	0	Yuca
Zapallo	1 360	1 196	2 379	2 446	8 881	9 620	11 554	7 154	2 394	1 923	1 697	1 905	4 432	Zapallo
TOTAL PECUARIO	19 466	19 736	19 944	20 203	20 722	20 411	20 818	21 250	21 179	21 395	20 972	19 496	21 743	TOTAL PECUARIO
Carne 3/	5 385	5 443	5 550	5 528	5 882	5 425	5 798	5 922	5 918	6 233	6 115	4 543	6 149	Carne 3/
Carne de ave	4 984	5 045	5 149	5 120	5 422	4 996	5 390	5 543	5 553	5 794	5 716	4 162	5 772	Carne de ave
Carne de porcino	207	215	201	211	237	223	211	185	178	251	212	195	196	Carne de porcino
Carne de vacuno	170	157	172	172	194	179	169	169	164	161	159	159	156	Carne de vacuno
Carne de caprino	17	19	21	18	20	19	20	17	16	21	21	20	19	Carne de caprino
Carne de ovino	8	7	8	8	8	8	8	8	7	7	8	7	7	Carne de ovino
Huevos	10 336	10 403	10 567	10 791	10 818	10 911	10 896	10 925	10 901	10 901	11 029	11 045	11 277	Huevos
Leche de vacuno	19 466	19 736	19 944	20 203	20 722	20 411	20 818	21 250	21 179	21 395	20 972	19 496	21 743	Leche de vacuno

1/ Información preliminar.

2/ Incluye las variedades tangüis, hazera y pima.

3/ Peso neto.

Fuente: MINAGRI

Elaboración: BCRP, Sucursal Huancayo. Departamento de Estudios Económicos.



ANEXO 2

ICA: SUPERFICIE SEMBRADA 1/
(En hectáreas)

CULTIVO	2013-2014					2014-2015							CULTIVO	
	MAR	ABR	MAY	JUN	JUL	AGO	SET	OCT	NOV	DIC	ENE	FEB		MAR
Cultivos Transitorios														Cultivos Transitorios
Alcachofa	128	194	703	13	5	22	0	0	0	0	0	0	77	Alcachofa
Algodón 2/	69	717	1 021	342	538	1 718	8 595	2 360	2 104	60	5	1	57	Algodón 2/
Arveja grano verde	0	14	2	7	0	0	0	0	0	15	19	6	0	Arveja grano verde
Camote	79	65	79	53	58	70	89	120	183	129	122	61	74	Camote
Cebolla cabeza roja	93	84	203	101	20	8	25	5	0	0	31	41	31	Cebolla cabeza roja
Cebolla amarilla	150	148	191	884	200	65	40	28	63	50	10	0	30	Cebolla amarilla
Cebolla	245	234	396	985	220	76	68	36	65	52	41	41	61	Cebolla
Frijol grano seco	97	5	92	3	7	5	26	0	4	1	0	10	61	Frijol grano seco
Garbanzo grano seco	28	40	164	4	0	0	0	0	0	0	0	5	19	Garbanzo grano seco
Maíz amarillo duro	1 360	1 707	1 182	743	626	953	2 200	1 220	1 312	731	2 075	1 239	1 857	Maíz amarillo duro
Maíz choclo	127	262	487	678	106	28	1	1	0	0	0	16	157	Maíz choclo
Pallar grano seco	1 749	1 538	258	47	2	2	13	22	23	2	387	1 608	1 331	Pallar grano seco
Pallar grano verde	97	57	0	0	0	0	0	0	0	0	0	52	139	Pallar grano verde
Papa	73	780	1 678	153	7	0	10	0	52	27	10	0	207	Papa
Páprika	3	185	15	25	0	40	13	30	33	19	161	9	7	Páprika
Quinua	14	82	68	74	115	104	154	36	13	23	20	0	0	Quinua
Tomate	28	57	132	106	89	107	205	108	29	15	23	30	34	Tomate
Zapallo	245	494	110	66	65	53	56	180	75	165	32	136	634	Zapallo
Cultivos Permanentes														Cultivos Permanentes
Alfalfa	9	14	76	87	27	171	138	35	15	11	0	0	0	Alfalfa
Espárrago	5	3	126	26	15	3	0	260	0	0	6	2	0	Espárrago
Granado	85	4	110	0	0	2	25	100	14	35	3	0	0	Granado
Mandarina	0	0	0	0	0	0	0	9	0	10	0	0	0	Mandarina
Naranja	39	14	0	0	1	0	1	0	0	0	0	0	10	Naranja
Olivo	0	0	0	0	0	0	0	0	0	0	0	0	0	Olivo
Palta	34	1	93	14	5	10	0	5	2	0	4	3	0	Palta
Sandía	0	0	36	2	13	63	120	31	34	28	10	14	9	Sandía
Uva	6	50	127	6	30	135	15	45	0	15	45	30	0	Uva

1/ Cifras preliminares.

2/ Incluye las variedades tanguis, hazera y pima.

Fuente: DRA de Ica.

Elaboración: BCRP, Sucursal Huancayo. Departamento de Estudios Económicos.



ANEXO 3

ICA: PRODUCCIÓN MINERA 1/

PRODUCTOS	2014										2015			PRODUCTOS
	MAR	ABR	MAY	JUN	JUL	AGO	SEP	OCT	NOV	DIC	ENE	FEB	MAR	
MINERÍA METÁLICA														MINERÍA METÁLICA
Hierro (TMF)	768 108	668 797	699 897	781 588	652 033	356 731	664 716	664 716	481 532	339 197	733 008	659 292	892 665	Hierro (TMF)
Zinc (TMF)	13 101	11 325	16 816	12 452	15 363	14 991	13 959	13 959	16 148	15 383	15 763	18 481	17 983	Zinc (TMF)
Cobre (TMF)	2 605	3 539	4 286	3 686	3 573	3 746	2 954	2 954	3 505	3 787	3 580	2 871	2 892	Cobre (TMF)
Plata (KGG)	8 824	8 554	10 629	9 130	8 756	7 796	6 898	6 898	7 071	8 233	10 474	9 214	11 184	Plata (KGG)
Plomo (TMF)	1 704	1 150	1 807	1 208	1 371	1 268	1 503	1 503	1 262	1 500	1 538	1 671	1 707	Plomo (TMF)
Oro (KGG)	25	29	24	21	15	17	21	21	12	12	14	24	37	Oro (KGG)

1/ Cifras preliminares

Fuente: MINEM.

Elaboración: BCRP, Sucursal Huancayo. Departamento de Estudios Económicos.



ANEXO 4

**ICA: PRODUCCIÓN MANUFACTURERA PRIMARIA 1/
(Variación porcentual)**

RAMAS DE ACTIVIDAD	2014										2015 1/			RAMAS DE ACTIVIDAD
	MAR	ABR	MAY	JUN	JUL	AGO	SEP	OCT	NOV	DIC	ENE	FEB	MAR	
Refinación de Metales	18,8	-11,7	11,7	-11,9	-34,5	6,4	6,9	-0,5	-13,1	-3,6	-38,3	-23,3	-29,6	Refinación de Metales
Estaño refinado	18,8	-11,7	11,7	-11,9	-34,5	6,4	6,9	-0,5	-13,1	-3,6	-38,3	-23,3	-29,6	Estaño refinado
Hidrocarburos Líquidos	-1,5	-1,8	-7,0	-13,6	-4,5	-13,6	-5,3	12,7	-4,5	0,3	5,7	-4,1	-11,1	Hidrocarburos Líquidos
Glp	-1,7	-1,0	-8,2	-15,8	-6,1	-13,0	-4,3	11,3	-3,5	-0,4	0,9	-5,4	-11,0	Glp
Gasolina	1,4	-6,2	-8,6	-15,2	-6,4	-17,3	-9,0	10,0	-7,9	-2,1	6,7	-5,7	-13,3	Gasolina
Diesel	-12,1	12,9	4,9	3,5	9,5	-0,9	7,2	31,8	6,1	14,8	25,0	9,6	-1,0	Diesel
Productos pesqueros	-	-	18,4	-78,5	5 339,8	25,3	-	-	-100,0	-100,0	-100,0	-	-	Productos pesqueros
Harina de pescado	-	-	18,6	-77,6	6 146,4	-	-	-	-100,0	-100,0	-100,0	-	-	Harina de pescado
Aceite de pescado	-	-	17,1	-85,2	1 276,6	-96,3	-	-	-100,0	-100,0	-100,0	-	-	Aceite de pescado
-	-	-	-	-	-	-	-	-	-	-	-	-	-	-
TOTAL	0,2	4,6	-2,4	-22,7	5,2	-11,8	-4,1	11,3	-16,6	-0,6	0,6	-6,2	-13,0	TOTAL

1/ Cifras preliminares

Fuente: MINEM y PRODUCE.

Elaboración: BCRP, Sucursal Huancayo. Departamento de Estudios Económicos.



ANEXO 5

ICA: EXPORTACIONES POR GRUPO DE PRODUCTO 1/
(Millones de US\$ FOB)

TIPO	2014										2015			TIPO
	MAR	ABR	MAY	JUN	JUL	AGO	SEP	OCT	NOV	DIC	ENE	FEB	MAR	
PRODUCTOS TRADICIONALES	295	269	365	305	313	211	294	231	224	173	192	150	152	PRODUCTOS TRADICIONALES
Pesqueros	5	5	4	13	32	8	18	5	19	21	6	0	4	Pesqueros
Agrícolas	0	0	0	0	0	0	0	0	0	0	0	0	0	Agrícolas
Mineros	143	125	166	129	123	80	92	126	83	80	111	91	72	Mineros
Petróleo crudo y derivados	146	138	195	162	158	124	184	100	121	72	76	59	76	Petróleo crudo y derivados
PRODUCTOS NO TRADICIONALES	84	60	62	76	103	86	94	75	94	138	170	101	70	PRODUCTOS NO TRADICIONALES
Agropecuarios	58	42	44	58	78	70	60	58	77	119	154	83	53	Agropecuarios
Maderas y papeles, y sus manufacturas	1	1	2	1	2	1	2	2	2	1	1	1	1	Maderas y papeles, y sus manufacturas
Metal - mecánico	0	1	0	0	2	0	0	0	0	0	0	0	0	Metal - mecánico
Minería no metálica	1	1	0	0	0	2	0	3	2	1	1	2	1	Minería no metálica
Pesqueros	6	3	7	7	6	5	6	5	5	7	4	5	6	Pesqueros
Químicos	0	0	0	0	0	0	0	0	0	0	0	0	0	Químicos
Sidero - metalúrgico y joyería	3	0	1	0	7	0	16	0	0	1	0	0	0	Sidero - metalúrgico y joyería
Textiles	15	12	8	9	8	7	10	6	7	8	10	10	8	Textiles
Otros	0	0	0	0	0	0	0	0	0	0	0	0	0	Otros
OTROS 2/	0	0	0	0	0	0	0	0	0	0	0	0	0	OTROS
TOTAL EXPORTACIONES	379	329	427	381	415	297	388	306	317	311	363	251	222	TOTAL EXPORTACIONES

1/ Cifras Preliminares.

2/ Varios incluido joyería.

Fuente: SUNAT.

Elaboración: BCRP, Sucursal Huancayo. Departamento de Estudios Económicos.



ANEXO 6

**ICA: IMPORTACIONES POR EL PUERTO DE PISCO 1/
(Millones de US\$ FOB)**

GRUPO DE PRODUCTOS	2014										2015 1/			GRUPO DE PRODUCTOS	
	MAR	ABR	MAY	JUN	JUL	AGO	SEP	OCT	NOV	DIC	ENE	FEB	MAR		
I. BIENES DE CONSUMO	0,0	0,0	0,0	0,0	0,0	0,0	0,0	0,0	0,0	0,0	0,0	0,0	0,0	0,0	I. BIENES DE CONSUMO
Bienes de consumo no duradero	0,0	0,0	0,0	0,0	0,0	0,0	0,0	0,0	0,0	0,0	0,0	0,0	0,0	0,0	Bienes de consumo no duradero
Bienes de consumo duradero	0,0	0,0	0,0	0,0	0,0	0,0	0,0	0,0	0,0	0,0	0,0	0,0	0,0	0,0	Bienes de consumo duradero
II. MATERIAS PRIMAS Y PROD. INTERMEDIOS	18,6	26,3	18,5	21,3	27,6	29,4	18,2	20,2	24,9	29,8	36,0	26,2	16,9	II. MATERIAS PRIMAS Y PROD. INTERMEDIOS	
Combustibles, lubricantes y prod. conexos	0,0	0,3	0,2	0,2	0,2	0,1	0,0	0,3	0,1	0,1	0,3	0,1	0,1	0,1	Combustibles, lubricantes y prod. conexos
MP y prod. intermedios para la agricultura	1,5	2,0	4,1	1,5	5,5	5,7	3,2	1,3	4,9	3,5	0,8	7,6	2,8	2,8	MP y prod. intermedios para la agricultura
MP y prod. intermedios para la industria	17,1	24,1	14,2	19,6	21,9	23,5	15,1	18,7	19,9	26,2	34,9	18,5	14,0	14,0	MP y prod. intermedios para la industria
III. BIENES DE CAPITAL Y MATERIALES DE CONST.	0,0	0,0	0,0	0,0	0,0	24,1	0,0	0,0	0,0	0,0	0,0	0,0	30,0	III. BIENES DE CAPITAL Y MATERIALES DE CONST.	
Materiales de construcción	0,0	0,0	0,0	0,0	0,0	0,0	0,0	0,0	0,0	0,0	0,0	0,0	0,0	0,0	Materiales de construcción
Bienes de capital para la agricultura	0,0	0,0	0,0	0,0	0,0	0,0	0,0	0,0	0,0	0,0	0,0	0,0	0,0	0,0	Bienes de capital para la agricultura
Bienes de capital para la industria	0,0	0,0	0,0	0,0	0,0	24,1	0,0	0,0	0,0	0,0	0,0	0,0	30,0	30,0	Bienes de capital para la industria
Equipos de transporte	0,0	0,0	0,0	0,0	0,0	0,0	0,0	0,0	0,0	0,0	0,0	0,0	0,0	0,0	Equipos de transporte
TOTAL	18,6	26,3	18,5	21,3	27,6	53,5	18,2	20,2	24,9	29,8	36,0	26,2	46,9	TOTAL	

1/ Cifras Preliminares.

Fuente: SUNAT.

Elaboración: BCRP, Sucursal Huancayo. Departamento de Estudios Económicos.



ANEXO 7

**ICA: INGRESOS CORRIENTES DEL GOBIERNO CENTRAL
(Millones de nuevos soles)**

	2014										2015			
	MAR	ABR	MAY	JUN	JUL	AGO	SEP	OCT	NOV	DIC	ENE	FEB	MAR	
I. INGRESOS TRIBUTARIOS	71	84	60	61	62	67	63	70	64	70	86	49	150	I. INGRESOS TRIBUTARIOS
1). Impuesto a la Renta	34	38	24	21	22	21	20	22	21	22	31	19	103	1). Impuesto a la Renta
Personas Naturales	6	11	7	6	6	6	6	7	7	6	11	5	6	Personas Naturales
Personas Jurídicas	14	13	16	13	15	14	14	13	14	13	19	14	13	Personas Jurídicas
Regularización	14	15	2	2	1	1	1	1	1	2	1	0	84	Regularización
2). Impuesto a las Importaciones	2	1	0	1	1	1	2	1	2	0	0	0	0	2). Impuesto a las Importaciones
3). Impuesto General a las Ventas (IGV)	32	35	29	32	33	39	34	40	34	35	51	26	43	3). Impuesto General a las Ventas (IGV)
Operaciones Internas	23	24	19	20	21	18	23	28	22	25	27	18	19	Operaciones Internas
Operaciones Externas	10	11	10	12	12	21	11	12	12	11	24	9	24	Operaciones Externas
4. Impuesto Selectivo al Consumo (ISC)	0	0	0	0	1	0	1	1	1	1	1	0	0	4. Impuesto Selectivo al Consumo (ISC)
5). Otros Ingresos Tributarios	3	9	7	6	6	6	6	7	6	11	3	3	3	5). Otros Ingresos Tributarios
II. INGRESOS NO TRIBUTARIOS	1	4	7	8	2	1	3	10	2	7	2	3	2	II. INGRESOS NO TRIBUTARIOS
TOTAL INGRESOS (I+II)	72	88	68	69	64	69	66	80	65	77	88	52	152	TOTAL INGRESOS (I+II)

Fuente: Superintendencia Nacional de Administración Tributaria - SUNAT

Elaboración: BCRP, Sucursal Huancayo. Departamento de Estudios Económicos.

ANEXO 8

**ICA: GASTOS NO FINANCIEROS DEL GOBIERNO NACIONAL 1/
(Millones de nuevos soles)**

	2014										2015			
	MAR	ABR	MAY	JUN	JUL	AGO	SEP	OCT	NOV	DIC	ENE	FEB	MAR	
GASTOS NO FINANCIEROS	57,1	57,8	53,0	61,9	77,0	101,1	67,9	64,7	69,6	126,0	59,4	53,0	68,5	GASTOS NO FINANCIEROS
a. GASTOS CORRIENTES	46,8	52,2	47,7	56,7	70,5	58,1	56,7	51,5	51,5	102,6	52,4	50,5	60,5	a. GASTOS CORRIENTES
1. Personal y obligaciones sociales	18,6	18,9	19,4	19,0	23,3	18,4	18,7	18,7	18,0	24,0	28,0	21,3	21,2	1. Personal y obligaciones sociales
2. Pensiones y prestaciones sociales	17,6	18,5	17,4	17,9	32,9	20,0	19,0	18,0	16,9	36,2	17,3	16,5	16,9	2. Pensiones y prestaciones sociales
3. Bienes y servicios	9,8	10,2	10,1	13,1	13,5	10,3	12,7	9,7	15,3	28,1	6,0	9,9	17,6	3. Bienes y servicios
4. Donaciones y transferencias 2/	0,1	0,1	0,2	1,5	0,2	0,1	4,6	0,1	0,1	5,0	0,2	0,0	0,3	4. Donaciones y transferencias
5. Otros gastos	0,7	4,4	0,6	5,3	0,7	9,3	1,7	5,0	1,1	9,3	0,9	2,7	4,5	5. Otros gastos
b. GASTOS DE CAPITAL	10,4	5,6	5,3	5,3	6,5	43,0	11,2	13,2	18,1	23,4	7,1	2,5	8,0	b. GASTOS DE CAPITAL
1. Adquisición de activos no financieros	9,7	5,6	5,3	5,3	6,5	43,0	7,6	13,2	8,8	22,3	7,1	2,5	5,3	1. Adquisición de activos no financieros
2. Donaciones y transferencias 2/	0,6	0,0	0,0	0,0	0,0	0,0	3,6	0,0	9,3	1,0	0,0	0,0	2,7	2. Donaciones y transferencias
3. Otros gastos de capital	0,0	0,0	0,0	0,0	0,0	0,0	0,0	0,0	0,0	0,1	0,0	0,0	0,0	3. Otros gastos de capital

1/ Información actualizada al 30 de abril de 2015.

2/ Neto de transferencias intergubernamentales.

Fuente: Ministerio de Economía y Finanzas.

Elaboración: BCRP, Sucursal Huancayo. Departamento de Estudios Económicos.

ANEXO 9

**ICA: GASTOS NO FINANCIEROS DEL GOBIERNO REGIONAL 1/
(Millones de nuevos soles)**

	2014										2015			
	MAR	ABR	MAY	JUN	JUL	AGO	SEP	OCT	NOV	DIC	ENE	FEB	MAR	
GASTOS NO FINANCIEROS	67,4	47,3	60,2	53,9	74,6	69,0	60,3	63,4	64,1	105,8	52,3	53,8	47,0	GASTOS NO FINANCIEROS
a. GASTOS CORRIENTES	57,5	35,2	49,1	49,4	58,9	58,2	46,6	50,6	53,4	83,0	52,0	49,9	42,9	a. GASTOS CORRIENTES
1. Personal y obligaciones sociales	36,6	22,8	32,2	32,0	38,9	36,2	30,8	32,8	34,1	49,9	39,2	36,7	27,0	1. Personal y obligaciones sociales
2. Pensiones y prestaciones sociales	13,1	4,3	7,3	7,2	9,9	13,5	7,3	7,4	9,7	10,9	10,0	7,8	7,5	2. Pensiones y prestaciones sociales
3. Bienes y servicios	7,7	8,1	9,5	10,1	9,9	8,4	8,5	10,3	9,6	21,8	2,8	5,4	8,3	3. Bienes y servicios
4. Donaciones y transferencias	0,0	0,0	0,0	0,0	0,0	0,0	0,0	0,0	0,0	0,0	0,0	0,0	0,0	4. Donaciones y transferencias
5. Otros gastos	0,1	0,0	0,1	0,1	0,1	0,2	0,0	0,1	0,0	0,4	0,0	0,0	0,0	5. Otros gastos
b. GASTOS DE CAPITAL	9,9	12,1	11,1	4,6	15,7	10,8	13,6	12,8	10,6	22,8	0,3	4,0	4,2	b. GASTOS DE CAPITAL
1. Adquisición de activos no financieros	9,9	12,1	11,1	4,6	15,7	10,8	13,6	12,8	10,6	22,8	0,3	4,0	4,2	1. Adquisición de activos no financieros
2. Donaciones y transferencias	0,0	0,0	0,0	0,0	0,0	0,0	0,0	0,0	0,0	0,0	0,0	0,0	0,0	2. Donaciones y transferencias
3. Otros gastos de capital	0,0	0,0	0,0	0,0	0,0	0,0	0,0	0,0	0,0	0,0	0,0	0,0	0,0	3. Otros gastos de capital

1/ Información actualizada al 30 de abril de 2015.

Fuente: Ministerio de Economía y Finanzas.

Elaboración: BCRP, Sucursal Huancayo. Departamento de Estudios Económicos.

ANEXO 10

ICA: GASTOS NO FINANCIEROS DE GOBIERNOS LOCALES 1/
(Millones de nuevos soles)

	2014										2015			
	MAR	ABR	MAY	JUN	JUL	AGO	SEP	OCT	NOV	DIC	ENE	FEB	MAR	
GASTOS NO FINANCIEROS	38,4	59,6	55,2	41,8	66,2	49,7	58,0	50,9	59,2	92,8	10,9	33,9	39,0	GASTOS NO FINANCIEROS
a. GASTOS CORRIENTES	19,6	21,3	20,3	19,3	22,9	19,2	21,4	18,3	18,6	29,3	7,5	18,2	22,4	a. GASTOS CORRIENTES
1. Personal y obligaciones sociales	4,9	6,4	5,1	4,9	6,4	4,6	5,3	5,2	4,7	7,3	3,6	6,7	7,7	1. Personal y obligaciones sociales
2. Pensiones y prestaciones sociales	0,8	1,1	0,9	1,4	1,4	0,8	1,1	0,8	1,3	2,3	0,3	0,8	0,9	2. Pensiones y prestaciones sociales
3. Bienes y servicios	13,4	13,5	14,1	12,9	14,7	13,5	14,1	11,9	11,7	19,4	3,4	9,5	13,3	3. Bienes y servicios
4. Donaciones y transferencias	0,0	0,0	0,0	0,0	0,0	0,1	0,3	0,2	0,5	0,1	0,0	0,0	0,0	4. Donaciones y transferencias
5. Otros gastos	0,5	0,4	0,3	0,2	0,4	0,3	0,5	0,3	0,4	0,2	0,1	1,2	0,5	5. Otros gastos
b. GASTOS DE CAPITAL	18,7	38,3	34,9	22,5	43,3	30,5	36,6	32,6	40,6	63,5	3,4	15,6	16,7	b. GASTOS DE CAPITAL
1. Adquisición de activos no financieros	18,7	38,3	34,9	22,5	43,3	30,5	36,6	32,6	37,1	67,0	3,4	15,6	16,7	1. Adquisición de activos no financieros
2. Donaciones y transferencias	0,0	0,0	0,0	0,0	0,0	0,0	0,0	0,0	3,5	-3,5	0,0	0,0	0,0	2. Donaciones y transferencias
3. Otros gastos de capital	0,0	0,0	0,0	0,0	0,0	0,0	0,0	0,0	0,0	0,0	0,0	0,0	0,0	3. Otros gastos de capital

1/ Información actualizada al 30 de abril de 2015.

Fuente: Ministerio de Economía y Finanzas.

Elaboración: BCRP, Sucursal Huancayo. Departamento de Estudios Económicos.



ANEXO 11

ICA: MOROSIDAD
(En porcentajes)

	2014											2015		
	FEB	MAR	ABR	MAY	JUN	JUL	AGO	SET	OCT	NOV	DIC	ENE	FEB	
I. BANCA MÚLTIPLE	3,5	3,4	3,4	3,7	3,4	3,4	3,5	3,4	3,6	3,6	3,6	3,7	3,7	I. BANCA MÚLTIPLE
II. INSTITUCIONES NO BANCARIAS														II. INSTITUCIONES NO BANCARIAS
Empresas Financieras	7,2	7,4	7,9	7,9	8,1	7,5	7,4	7,4	7,0	6,4	6,1	6,3	6,4	Empresas Financieras
Cajas Municipales	6,1	6,3	6,6	6,7	6,8	6,9	6,7	6,2	5,8	5,5	5,3	5,6	5,6	Cajas Municipales
Cajas Rurales	13,2	12,9	12,9	13,9	14,9	15,0	15,9	15,9	16,0	17,0	17,0	17,5	18,3	Cajas Rurales
Edpymes	5,0	6,5	7,6	9,7	9,0	9,0	8,0	6,7	6,9	7,5	6,9	6,9	6,2	Edpymes
III. ENTIDADES ESTATALES														III. ENTIDADES ESTATALES
Banco de la Nación 2/	0,8	0,8	0,7	0,7	0,8	0,8	0,8	0,8	0,8	0,8	0,8	0,8	0,8	Banco de la Nación 2/
Agrobanco 3/	0,8	0,6	1,3	0,6	0,5	0,5	0,4	0,4	0,4	0,3	0,3	0,4	0,3	Agrobanco 3/
Total	4,6	4,6	4,7	4,8	4,7	4,6	4,7	4,5	4,6	4,5	4,5	4,6	4,6	Total

1/ Cifras preliminares.

2/ Sólo considera los créditos de consumo e hipotecario

3/ No considera los créditos a las demás empresas del sector.

Fuente: SBS

Elaboración: BCRP, Sucursal Huancayo. Departamento de Estudios Económicos.