

BANCO CENTRAL DE RESERVA DEL PERÚ
SUCURSAL HUANCAYO



**ICA: Síntesis de Actividad Económica
Enero 2015¹**

Departamento de Estudios Económicos

El Banco Central de Reserva del Perú (BCRP) ha considerado presentar un conjunto de indicadores sectoriales de actividad económica con la finalidad de poder realizar el seguimiento del desempeño de la economía departamental. Para el sector real, se ha utilizado el Valor Bruto de Producción a precios del año 2007 para los sectores disponibles. Cabe señalar que a partir de enero 2015, el Instituto Nacional de Estadística (INEI) ha realizado el cambio de año base (de 1994 a 2007) para la construcción del Producto Bruto Interno (PBI) nacional, estando en elaboración la desagregación departamental. En la medida que se publique referida información, el BCRP volvería a elaborar para cada departamento un indicador agregado de actividad económica.

¹ En el presente informe participaron Francisco Callupe Casaño y Sergio Carrasco Mamani.

ÍNDICE

Página

RESUMEN EJECUTIVO	3
I. ACTIVIDAD PRODUCTIVA	5
1. Actividad primaria.....	5
1.1 Sector agropecuario.....	5
1.2 Sector pesca.....	6
1.3 Sector minería.....	7
2. Otros indicadores sectoriales.....	8
2.1 Sub sector manufactura primaria.....	8
2.2 Arribos a los establecimientos de hospedaje.....	9
II. ASPECTOS LABORALES	10
1. Empleo.....	10
III. SECTOR EXTERNO	11
1. Exportaciones.....	11
IV. CRÉDITO Y DEPÓSITOS	12
1. Créditos.....	12
2. Depósitos.....	14
V. GASTO PÚBLICO NO FINANCIERO (Ejecución presupuestal)	16
1. Gasto corriente no financiero.....	16
2. Inversión pública.....	16
VI. ANEXOS	18



RESUMEN EJECUTIVO

Principales hechos de importancia

- En cuanto a la actividad primaria, en el primer mes del año se observó resultados mixtos. Así, el sector agropecuario se contrajo en 6,8 por ciento; mientras que los sectores pesquero y minero crecieron en 56,8 y 7,7 por ciento, respectivamente.
- En cuanto a los otros indicadores de actividad económica en la región, destacan el crecimiento en enero de la producción industrial primaria (0,6 por ciento), los arribos a los establecimientos de hospedaje (4,8 por ciento), el empleo formal urbano (1,9 por ciento), del crédito directo total (8,9 por ciento) y de la inversión pública (31,7 por ciento).

Actividad primaria

- El **sector agropecuario** disminuyó 6,8 por ciento interanual en enero, debido a la menor producción agrícola (-8,9 por ciento) y pecuaria (-2,9 por ciento). En el primer caso, de productos orientados al mercado externo y a la agroindustria, como algodón (-34,2 por ciento) por sustitución de cultivos, tomate (-64,3 por ciento) por desfase en las siembras y alcachofa (-100,0 por ciento) ante la menor demanda externa. De otro lado, la parte pecuaria, estuvo afectada por la menor producción de carne de ave (-15,0 por ciento).
- La **actividad pesquera** creció 56,8 por ciento interanual, por la mayor pesca para consumo humano directo (45,1 por ciento), principalmente para la presentación en fresco, enlatado y congelado.
- La **actividad minera** aumentó 7,7 por ciento interanual, ante la mayor extracción de metales básicos como hierro (13,8 por ciento), plomo (37,8 por ciento), cobre (0,5 por ciento) y zinc (1,4 por ciento).

Otros indicadores de actividad económica

- La **actividad manufacturera primaria** aumentó 0,6 por ciento, con relación a enero de 2014, debido a la mayor producción de hidrocarburos líquidos (5,0 por ciento).
- Los **arribos a los establecimientos de hospedaje** crecieron en enero en 4,8 por ciento interanual, por la mayor afluencia de turistas nacionales (6,9 por ciento).
- El **empleo formal** en las empresas de más de 10 trabajadores en la ciudad de Ica aumentó en 1,9 por ciento en enero, debido a la mayor contratación de trabajadores en las actividades extractivas, de transporte, almacenes y comunicaciones así como de servicios.
- El **crédito directo total** en la región (S/. 3 770 millones) creció 8,9 por ciento, en términos nominales, con relación a enero de 2014. Los **créditos de consumo e hipotecario** registraron crecimientos de 10,0 y 10,2 por ciento respectivamente.
- Por su parte, la **inversión pública** (S/. 10,8 millones) creció 31,7 por ciento, ante la mayor ejecución a nivel del Gobierno Nacional. En cuanto a los proyectos de inversión pública con mayor desembolso en el mes, destacaron, la Instalación de los sistema de agua potable y alcantarillado del distrito de Marcona, en la provincia de Nazca (S/. 6,7 millones), Mejoramiento integral de los servicios educativos de la I.E. N° 22398 Elena Francia Ramos en el distrito de Marcona (S/. 421 mil), Creación del parque Los Pinos en la urbanización Fernando León de vivero del distrito de Pueblo Nuevo, en la provincia de Chincha (S/. 419 mil), Construcción de un

muro de contención y veredas en el distrito de Marcona (S/. 418 mil) y Mejoramiento del servicio de agua potable e instalación del servicio de alcantarillado en el centro poblado Cerrillo del distrito de Yauca del Rosario, en la provincia de Ica (S/. 415 mil).

CUADRO N° 1
OTROS INDICADORES DE ACTIVIDAD ECONÓMICA
 (Variación % respecto a similar mes del año anterior)

	Ago. 14	Set. 14	Oct. 14	Nov. 14	Dic. 14	Ene. 15
Producción industrial primaria 1/	↓ -11,8	↓ -4,1	↑ 11,3	↓ -16,6	↓ -0,6	↑ 0,6
Arribos a los establec. de hospedaje	↑ 7,7	↑ 7,4	↑ 12,4	↑ 16,3	↑ 6,0	↑ 4,8
Empleo formal urbano 2/	↑ 0,8	↑ 2,3	↓ -0,2	↓ -2,2	↑ 3,9	↑ 1,9
Crédito total 3/	↑ 12,6	↑ 12,6	↑ 11,5	↑ 9,4	↑ 8,7	↑ 8,9
Crédito de consumo 3/	↑ 12,6	↑ 12,4	↑ 11,2	↑ 10,8	↑ 10,1	↑ 10,0
Crédito hipotecario 3/	↑ 11,1	↑ 10,7	↑ 10,2	↑ 10,3	↑ 10,5	↑ 10,2
Inversión pública 1/	↑ 60,0	↑ 53,5	↓ -0,6	↑ 3,5	↓ -34,0	↑ 31,7

1/ En términos reales.

2/ En empresas de 10 a más trabajadores situadas en la ciudad de Ica.

3/ En términos nominales.

Fuentes: BCRP - Sucursal Huancayo, MINEM, PRODUCE, MINCETUR, MTPE, SBS y MEF.



I. ACTIVIDAD PRODUCTIVA

1. Actividad primaria

1.1 Sector agropecuario

- La actividad agropecuaria cayó 6,8 por ciento en el primer mes del año, por la menor producción agrícola (-8,9 por ciento) y pecuaria (-2,9 por ciento).

CUADRO N° 2
SECTOR AGROPECUARIO 1/
(Toneladas)

Subsectores	Estructura Porcentual 2013 2/	Enero			Contribución al crecimiento 3/
		2014	2015	Var. %	
PRODUCCIÓN AGRÍCOLA	71,3			-8,9	-5,8
Orientado al mercado externo y agroindustria 2/	61,2			-9,4	-5,9
Espárrago	21,4	12 063	12 597	4,4	0,8
Uva	10,4	34 825	37 560	7,9	1,8
Algodón 1/	8,1	4 693	3 086	-34,2	-1,9
Tomate	4,0	37 917	13 518	-64,3	-8,1
Alcachofa	3,6	71	0	-100,0	0,0
Maíz amarillo duro	3,5	10 202	12 844	25,9	0,8
Cebolla cabeza amarilla	3,2	3 673	6 503	77,0	0,7
Páprika	3,1	0	0	-	-
Mandarina	2,0	0	0	-	-
Palto	2,0	0	0	-	-
Pallar grano seco	1,4	45	5	-88,1	-0,1
Tangelo	0,8	0	0	-	-
Pecano	0,6	0	0	-	-
Orientado al mercado interno 2/	10,1			2,6	0,1
Papa	1,9	0	0	-	-
Zapallo	1,0	908	1 595	75,7	0,1
Alfalfa	0,9	13 682	13 399	-2,1	0,0
Maíz choclo	0,6	0	0	-	-
Camote	0,4	1 775	1 517	-14,5	-0,1
PRODUCCIÓN PECUARIA	28,7			-2,9	-1,0
Huevo	15,3	10 058	11 070	10,1	1,5
Carne de ave 4/	10,8	7 650	6 502	-15,0	-2,5
SECTOR AGROPECUARIO 1/	100,0			-6,8	-6,8

1/ Cifras preliminares.

2/ A precios de 2007

3/ En base a la estructura de similar periodo de 2014.

4/ Peso neto.

Fuente: Ministerio de Agricultura y Riego.

Elaboración: BCRP, Sucursal Huancayo. Departamento de Estudios Económicos.

- La contracción del subsector agrícola en enero, obedeció a la menor producción orientada al mercado externo y agroindustria (-9,4 por ciento), aunque estuvo contrarrestado parcialmente por la expansión de la producción para el mercado interno (2,6 por ciento). En el primer caso, disminuyó la producción de algodón (-34,2 por ciento), por sustitución parcial por otros cultivos más rentables; tomate (-64,3 por ciento), debido a un desfase en las siembras; y alcachofa

(-100,0 por ciento), ante las menores expectativas de exportación. En el segundo grupo, destacó el incremento en zapallo (75,7 por ciento) por mejores precios en chacra.

- Respecto al subsector pecuario, la disminución de 2,9 por ciento, obedeció a la menor producción de carne de ave (-15,0 por ciento), no obstante al aumento de la producción de huevo (10,1 por ciento). En cuanto a la participación en el VBP del sub sector, lideraron la producción de carne de aves (42,7 por ciento) y huevos (48,9 por ciento), por la actividad avícola intensiva de las granjas asentadas principalmente en la provincia de Chincha.
- En cuanto a las siembras, en lo que va de la campaña 2014 – 2015, se instaló 30,6 mil hectáreas, nivel mayor en 0,8 por ciento respecto a similar periodo de la campaña anterior. Del total, el 94,6 por ciento correspondió a cultivos transitorios y el resto a permanentes. En cuanto a los transitorios, el incremento de 0,7 por ciento, se debió a mayores siembras en maíz amarillo duro (44,3 por ciento), pallar grano seco (543,0 por ciento) y zapallo (118,8 por ciento), mientras que el incremento de los permanentes (3,4 por ciento) se dio en espárrago (177,0 por ciento).

CUADRO N° 3
SUPERFICIE SEMBRADA 1/
(Hectáreas)

	Campaña agrícola 2/		Variación	
	2013/2014	2014/2015	Absoluta	Porcentual
CULTIVOS TRANSITORIOS	28 753	28 950	198	0,7
Alcachofa	12	22	10	83,3
Algodón 3/	17 782	14 839	-2 943	-16,5
Camote	498	713	216	43,3
Cebolla 4/	241	334	94	39,1
Maíz amarillo duro	7 101	10 247	3 146	44,3
Pallar grano seco	70	448	378	543,0
Papa	79	99	20	25,3
Páprika	1 070	186	- 884	-82,6
Quinoa	55	310	254	458,7
Tomate	656	487	- 170	-25,8
Zapallo	253	554	301	118,8
Otros	937	713	- 224	-23,9
CULTIVOS PERMANENTES	1 593	1 646	54	3,4
Espárrago	97	269	172	177,0
Granada	139	133	- 6	-4,2
Mandarina	84	19	- 65	-77,4
Palta	49	21	- 28	-57,8
Uva	331	205	- 126	-38,1
Otros	893	1 000	107	12,0
Total	30 345	30 597	252	0,8

1/ Cifras preliminares.

2/ Corresponde al periodo de agosto a enero.

3/ Incluye las variedades tanguis, hazera y pima.

4/ Incluye las variedades roja, amarilla y china.

Fuente: Dirección Regional de Agricultura de Ica.

Elaboración: BCRP, Sucursal Huancayo. Departamento de Estudios Económicos.

1.2 Sector pesca

- La actividad pesquera creció 56,8 por ciento en enero, respecto a similar mes de 2014, por la mayor pesca para consumo humano directo (45,1 por ciento) e indirecto (660,9 por ciento). En el primer caso, por mayor volumen de pesca de especies para fresco, enlatado y congelado, mientras que en el último caso por la extracción de otras especies diferentes a la anchoveta.



CUADRO N° 4
SECTOR PESCA 1/
(En toneladas)

Destino	Enero		
	2014	2015	Var. %2/
Consumo Humano Directo			45,1
Fresco	1 851	2 729	47,5
Enlatado	106	252	137,3
Curado	337	1 207	257,7
Congelado	482	275	- 43,0
Consumo Humano Indirecto			660,9
Anchoveta	0	0	-
Otras especies	305	2 324	660,9
SECTOR PESCA 2/			56,8

1/ Cifras preliminares.

2/ A precios de 2007.

Fuente: Ministerio de la Producción y Dirección Regional de Producción de Ica.

Elaboración: BCRP, Sucursal Huancayo. Departamento de Estudios Económicos.

- El precio promedio de la harina de pescado en enero fue de US\$ 2 135 por tonelada, nivel menor en 6,8 por ciento respecto al mes previo, pero mayor en 47,7 por ciento con relación a similares mes de 2014.

GRÁFICO N° 1
COTIZACIÓN INTERNACIONAL DE LA HARINA DE PESCAO
(Hamburgo – US\$/Tm)

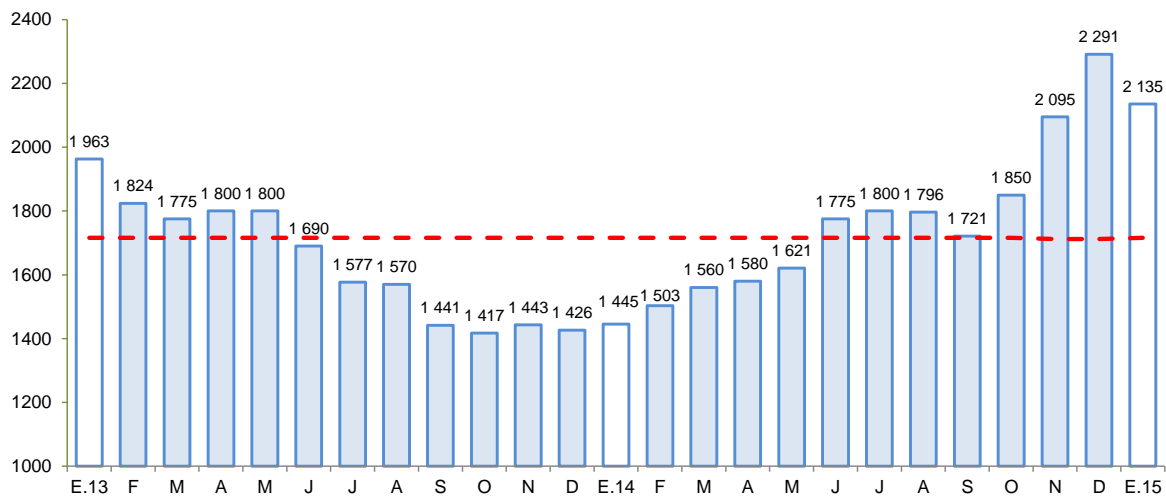

Fuente: Bloomberg.

Elaboración: BCRP, Sucursal Huancayo, Departamento de Estudios Económicos.

1.3 Sector minería

- La producción minera creció 7,7 por ciento en enero, debido a la mayor producción de metales básicos como hierro (13,8 por ciento), plomo (37,8 por ciento), cobre (0,5 por ciento) y zinc (1,4 por ciento).
- En términos de participación en el Valor Bruto de Producción (VBP) minero, en el 2015, destacó hierro con 41,7 por ciento, seguido de zinc y cobre con 32,7 y 18,8 por ciento, respectivamente.

CUADRO N° 5
SECTOR MINERÍA 1/
(Variación % real respecto a similar periodo del año anterior)

Mineral	Estructura Porcentual 2013 2/	Enero			Contribución 3/
		2014	2015	Var.%	
Hierro (TMF)	38,5	644 218	733 008	13,8	5,4
Zinc (TMF)	34,0	15 553	15 763	1,4	0,5
Cobre (TMF)	20,5	3 564	3 580	0,5	0,1
Plata (Onzas troy)	3,9	253 483	336 747	32,8	1,0
Plomo (TMF)	2,6	1 115	1 538	37,8	0,8
Oro (Onzas troy)	0,4	645	439	-32,0	-0,1
SECTOR MINERÍA 2/	100,0			7,7	7,7

1/ Cifras preliminares.

2/ A precios de 2007.

3/ En base a la estructura porcentual de similar periodo de 2014.

Fuente: Ministerio de Energía y Minas.

Elaboración: BCRP, Sucursal Huancayo. Departamento de Estudios Económicos.

GRÁFICO N° 2
CRECIMIENTO DE LA PRODUCCIÓN MINERA
(Variación % real respecto a similar mes del año anterior)

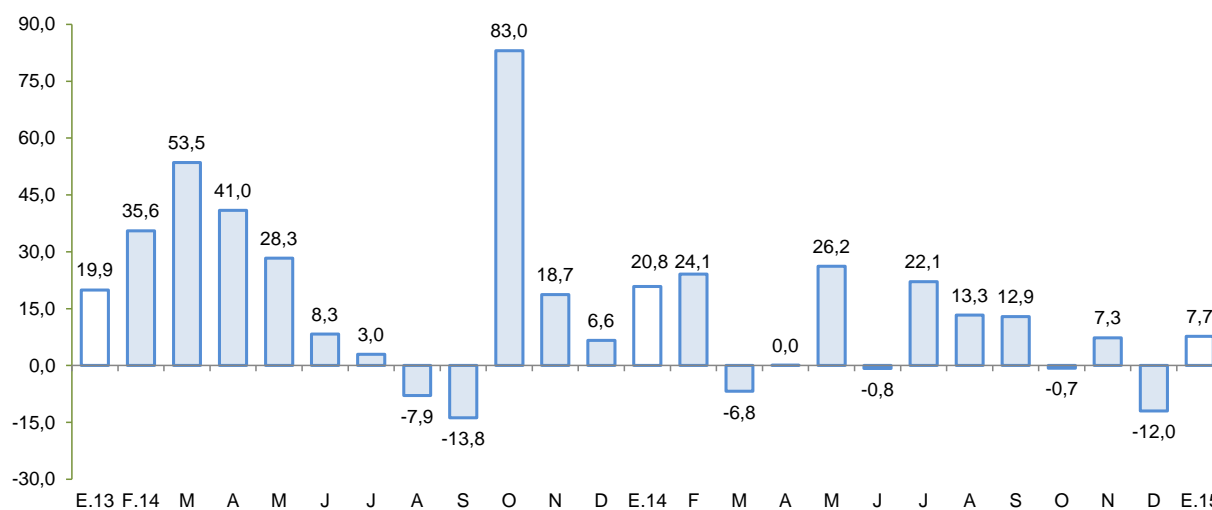

Fuente: MINEM.

Elaboración: BCRP, Sucursal Huancayo, Departamento de Estudios Económicos.

2. Otros indicadores sectoriales

2.1 Sub sector manufactura primaria

- El procesamiento primario de recursos, creció 0,6 por ciento, por la mayor producción de hidrocarburos líquidos (5,0 por ciento), destacando el procesamiento de diésel y fuel oil. Lo anterior, fue contrarrestado parcialmente por la nula producción de productos pesqueros como harina y aceite de pescado, a lo que se agregó la menor refinación de estaño (-4,3 por ciento).



CUADRO N° 6
SUB SECTOR MANUFACTURA PRIMARIA 1/
 (Variación % real respecto a similar periodo del año anterior)

Ramas de Actividad	Estructura porcentual 2013 2/	Enero	
		Var. %	Contribución 3/
Refinación de Metales	8,7	-38,3	-4,3
Estaño refinado	8,7	-38,3	-4,3
Hidrocarburos líquidos	87,5	5,7	5,0
Glp	40,1	0,9	0,4
Gasolina	38,2	6,7	2,6
Diesel y fuel oil	9,1	25,0	2,1
Productos pesqueros	3,8	-100,00	-0,1
Harina de pescado	3,4	-100,0	0,0
Aceite de pescado	0,4	-100,0	-0,1
Manufactura Primaria	100,0	0,6	0,6

1/ Cifras preliminares.

2/ A precios de 1994.

3/ En puntos porcentuales

Fuente: Ministerio de Energía y Minas, y Ministerio de la Producción.

Elaboración: BCRP, Sucursal Huancayo. Departamento de Estudios Económicos.

GRÁFICO N° 3
EVOLUCIÓN DE LA PRODUCCIÓN MANUFACTURERA PRIMARIA
 (Variación % real respecto a similar mes del año anterior)

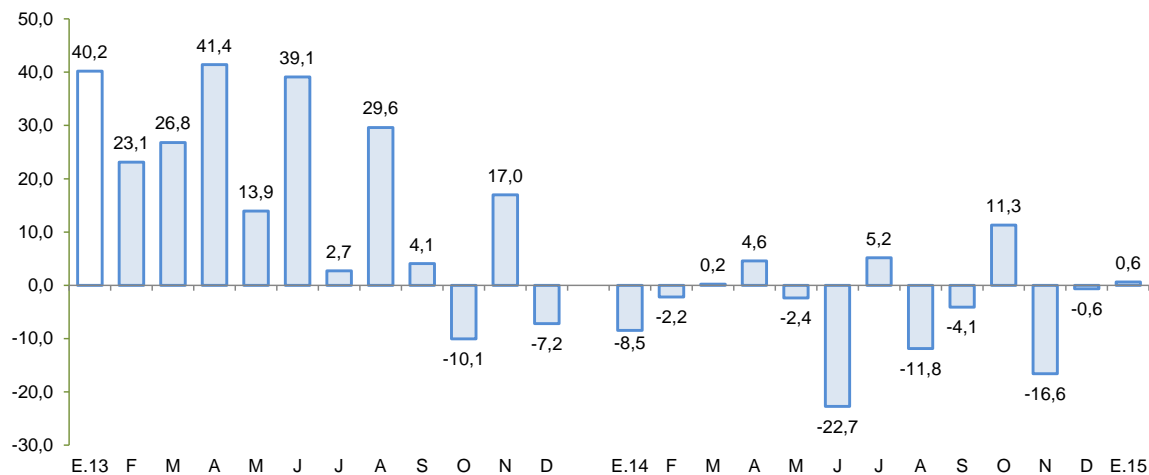

Fuente: MINEM y PRODUCE.

Elaboración: BCRP, Sucursal Huancayo, Departamento de Estudios Económicos.

2.2 Arribos a los establecimientos de hospedaje

- El número de arribos a los establecimientos de hospedaje (117,8 mil) en la región crecieron en 4,8 por ciento interanual por mayor afluencia de visitantes nacionales (6,9 por ciento), aunque se contrajo la de extranjeros (-9,2 por ciento). Cabe mencionar que, en el primer mes del año, más del 50 por ciento de visitas nacionales se concentraron en la provincia de Ica, mientras que cerca del 75 por ciento de las visitas de extranjeros se dio en las provincias de Nazca y Pisco.

GRÁFICO N° 4
CRECIMIENTO DE ARRIBOS A ESTABLECIMIENTOS DE HOSPEDAJE
 (Variación %)

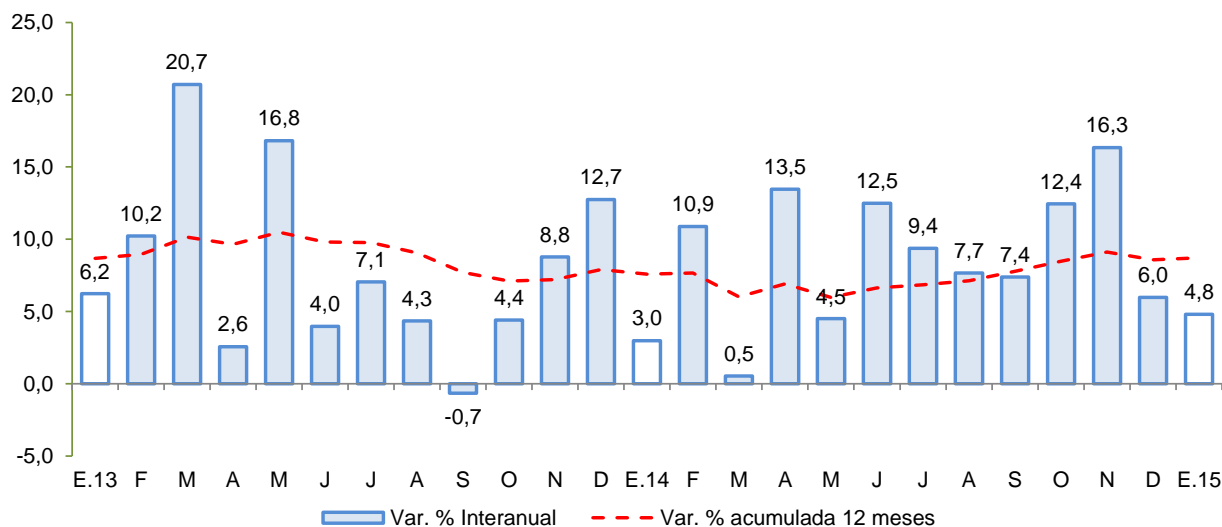

Fuente: Encuesta Mensual a Establecimientos de Hospedaje Temporal - MINCETUR

II. ASPECTOS LABORALES

1. Empleo

- El empleo en la ciudad de Ica, en empresas privadas formales de 10 a más trabajadores, aumentó 1,9 por ciento en enero, explicado por la mayor captación de las actividades extractivas (8,5 por ciento), transporte, almacenes y comunicaciones (9,1 por ciento) y servicios (2,9 por ciento), lo que contrarrestó la disminución en la industria manufacturera (-18,4 por ciento) y en comercio (-0,6 por ciento).

CUADRO N° 7
CIUDAD DE ICA: ÍNDICE MENSUAL DE EMPLEO EN EMPRESAS PRIVADAS FORMALES DE 10 Y MÁS
TRABAJADORES POR RAMA DE ACTIVIDAD ECONÓMICA 1/
 (Octubre 2010=100)

	Enero		Var. %
	2014	2015	
Extractiva 2/	137,4	149,1	8,5
Industria manufacturera	82,8	67,5	-18,4
Comercio	110,0	109,4	-0,6
Transporte, almacenes y comunicaciones	150,5	164,1	9,1
Servicios 3/	90,5	93,1	2,9
Total	114,8	117,0	1,9

Nota: La Información correspondiente al primer día de cada mes.

1/ Cifras preliminares.

2/ Conformada por las subramas agricultura, pesca y minería.

3/ Conformada por las subramas servicios prestados a empresas, restaurantes y hoteles, estab. financieros, enseñanza, servicios sociales y comunales; y electricidad, gas y agua.

Fuente: MTPE - Encuesta Nacional de Variación del Empleo (ENVME).

Elaboración: BCRP, Sucursal Huancayo. Departamento de Estudios Económicos.

GRÁFICO N° 5
CIUDAD DE ICA: EMPLEO FORMAL URBANO EN EMPRESAS DE 10 A MÁS TRABAJADORES
 (Variación % respecto a similar mes del año anterior)

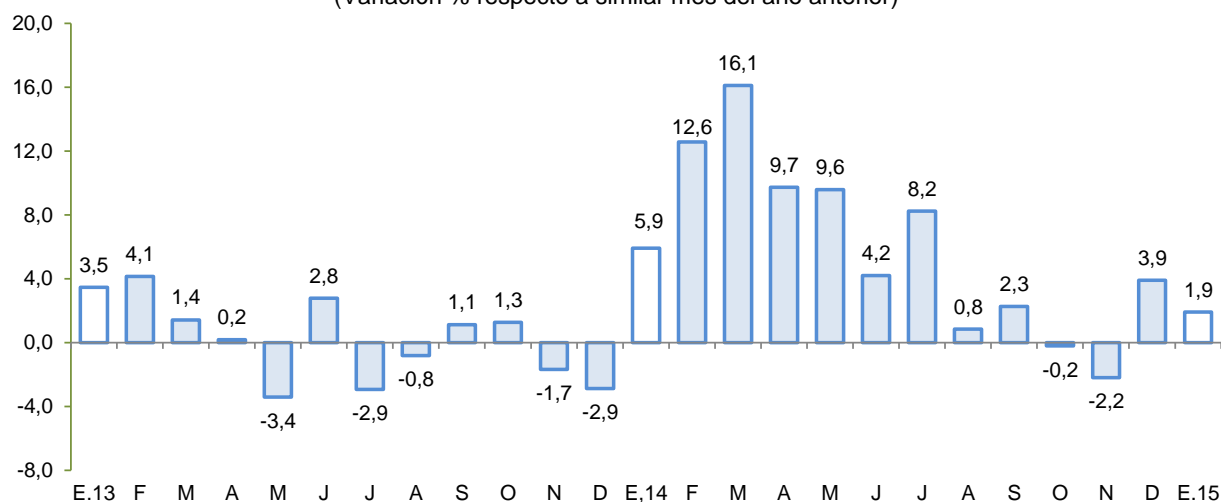

Fuente: Ministerio de Trabajo y Promoción del Empleo.

III. SECTOR EXTERNO

1. Exportaciones

- En enero, el valor de las exportaciones totalizó US\$ 340,1 millones, nivel menor en 9,8 por ciento respecto a igual mes del año pasado, ante la disminución de las exportaciones tradicionales (-21,6 por ciento), aunque fue parcialmente contrarrestado por el incremento de las no tradicionales (11,1 por ciento).

CUADRO N° 8
EXPORTACIONES POR GRUPO DE PRODUCTOS 1/
 (Valor FOB en millones de US\$)

TIPO	Estructura % 2014	Enero		
		2014	2015	Var.%
PRODUCTOS TRADICIONALES	73,9	240,8	188,8	-21,6
Pesqueros	3,3	7,8	5,6	-28,4
Agrícolas	0,0	0,1	0,0	-100,0
Mineros	33,3	133,7	107,4	-19,7
Petróleo crudo y derivados	37,2	99,1	75,7	-23,6
PRODUCTOS NO TRADICIONALES	26,1	136,1	151,3	11,1
Agropecuarios	20,4	121,0	136,3	12,7
Maderas y papeles	0,4	0,9	0,9	-7,0
Metal - mecánico	0,1	0,1	0,0	-50,5
Minería no metálica	0,3	0,6	0,6	11,0
Pesqueros	1,5	2,8	3,5	27,1
Químicos	0,0	0,1	0,0	-43,8
Sidero - metalúrgico y joyería	0,8	0,9	0,4	-49,3
Textiles	2,6	9,8	9,3	-6,0
Otros	0,0	0,0	0,2	-
OTROS 2/	0,0	0,0	0,0	-
TOTAL EXPORTACIONES	100,0	376,9	340,1	-9,8

1/ Cifras preliminares.

2/ Varios incluido joyería.

Fuente: SUNAT.

Elaboración: BCRP, Sucursal Huancayo. Departamento de Estudios Económicos.

- En cuanto a las **exportaciones tradicionales**, la contracción obedeció a las menores ventas de productos pesqueros (-28,4 por ciento), principalmente de harina de pescado (-86,0 por ciento); mineros (-19,7 por ciento), por menores precios y volúmenes enviados de oro (-25,0 y -62,9 por ciento, respectivamente) así como por menor cotización de hierro (-59,8 por ciento). También se registró menores ventas de productos derivados del petróleo (-23,6 por ciento), asociado a menores precios de exportación. Respecto a los **no tradicionales**, el incremento de 11,1 por ciento se sustentó en las mayores ventas de productos agropecuarios (12,7 por ciento) y pesqueros (271 por ciento). En el primer caso, por mayores exportaciones de uva fresca de mesa (33,5 por ciento) a Hong Kong, China, Estados Unidos de América y Países Bajos; así como de espárrago fresco (10,5 por ciento) orientado a estados Unidos de América, Reino Unido y Países Bajos.
- En cuanto a su composición, los **productos tradicionales** tuvieron una participación del 55,5 por ciento, nivel menor en 8,4 puntos porcentuales a lo registrado en enero del año pasado, ante el avance de los **productos no tradicionales**, sobretudo en productos agropecuarios y pesqueros.
- Por principales destinos, resaltaron en participación Estados Unidos de América (26,1 por ciento), China (23,0 por ciento), Hong Kong (8,7 por ciento) y Brasil (8,1 por ciento). Por productos, destacó los envíos de uva fresca de mesa (31,2 por ciento), derivados de petróleo (22,3 por ciento), hierro (12,6 por ciento), espárragos frescos (4,5 por ciento) y cobre (3,9 por ciento).

IV. CRÉDITO Y DEPÓSITOS

1. Créditos

- Los créditos en Ica, registraron un saldo de S/. 3 770 millones, mayor en 0,2 por ciento respecto al mes anterior y en 8,9 por ciento con relación a enero de 2014. En el primer caso, por la mayor colocación de la Banca Múltiple (0,5 por ciento) por créditos a empresas de agroexportación de cultivos de uva y espárrago, garantizado con facturas post embarque. A ello se sumó las mayores colocaciones de Agrobanco (0,4 por ciento) con financiamiento para la instalación de algunos cultivos de la agroindustria. Del mismo modo, el crecimiento interanual, se explicó por Agrobanco (204,1 por ciento de aumento) con financiamiento de capital de trabajo para la instalación de cultivos como algodón, maíz amarillo duro, palta y uva, así como para la instalación de riego tecnificado y compra de capital físico (tractores). Asimismo, contribuyó la expansión de los créditos de la Banca Múltiple (6,1 por ciento) con préstamos a empresas de agroexportación y del sector construcción de viviendas, como por el impulso en la colocación de tarjetas de crédito en clientes nuevos. Adicionalmente, aumentaron los préstamos por convenio del Banco de la Nación.
- Por tipo de moneda, los créditos en moneda nacional crecieron en 0,1 por ciento respecto al mes anterior y en 5,8 por ciento con relación a enero de 2014 y registraron una participación de 67,8 por ciento en el saldo de enero. Similar comportamiento mostró las colocaciones en moneda extranjera aunque en términos interanuales los saldos crecieron mucho más (15,8 por ciento).



CUADRO Nº 9
ICA: CRÉDITO DIRECTO
(Saldos en millones de nuevos soles)

	Saldos en millones de nuevos soles		Tasa de crecimiento (%)	
	dic-14	ene-15	ene-15 / ene-14	ene-15 / dic-14
Banco de la Nación	111	112	9,0	1,2
Agrobanco	241	242	204,1	0,4
Banca Múltiple	2 525	2 538	6,1	0,5
Instituciones No Bancarias	886	878	-1,1	-1,0
Financieras	223	223	11,1	-0,3
Cajas Municipales	447	442	1,1	-1,0
Cajas Rurales	208	204	-14,6	-1,9
Edpymes	8	8	-17,3	7,4
TOTAL	3 763	3 770	8,9	0,2
Empresas	2 268	2 269	8,1	0,0
Personas	1 495	1 501	10,0	0,4
Consumo	1 038	1 046	10,0	0,8
Hipotecario	457	455	10,2	-0,3
En MN	2 555	2 557	5,8	0,1
En ME	1 208	1 213	15,8	0,5

Fuente: SBS y AFP.

Elaboración: BCRP, Sucursal Huancayo. Departamento de Estudios Económicos.

- Por tipo de crédito, respecto al mes previo, el mayor incremento se registró en los orientados para consumo (0,8 por ciento); mientras que respecto a enero de 2014, destacó además de los créditos para consumo (10,0 por ciento), los hipotecarios (10,2 por ciento), observándose en este último caso, una amplia oferta de viviendas en provincias como Ica y Chincha, principalmente las orientadas a los sectores económicos C y D. En cuanto a participación, destacaron los créditos a empresas con un 60,2 por ciento.

GRÁFICO Nº 6
ICA: CRECIMIENTO DEL CREDITO DIRECTO
(Variación % respecto a similar mes del año anterior)

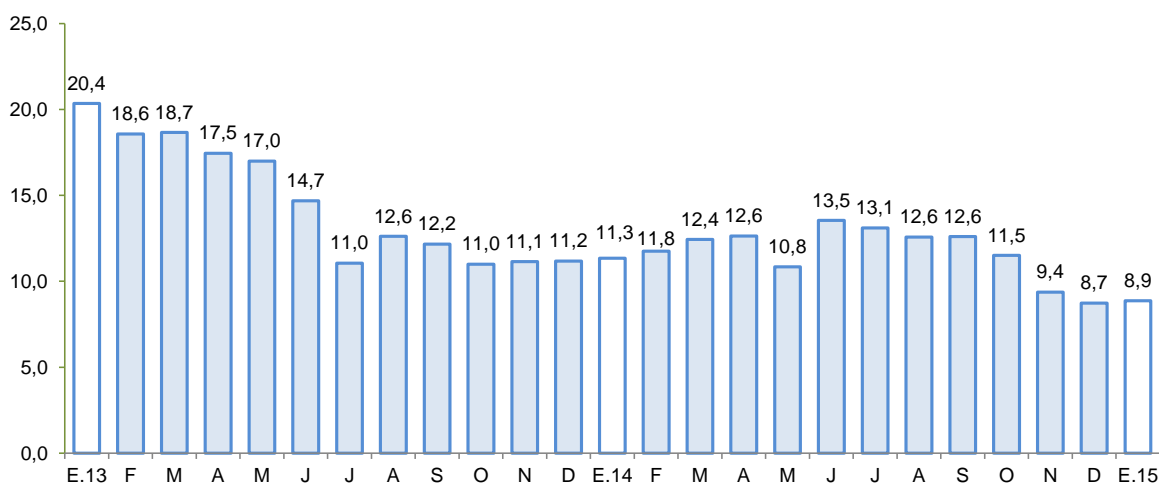

Fuente: Superintendencia de Banca, Seguros y AFP.



- El **ratio de dolarización** en los créditos alcanzó 32,2 por ciento al término de enero, mayor en 2,0 puntos porcentuales respecto de similar mes de 2014, debido a que los créditos en moneda extranjera crecieron a una tasa mayor que en moneda nacional (15,8 por ciento frente a 5,8 por ciento).

GRÁFICO N° 7
ICA: TASA DE MOROSIDAD 1/ 2/
(En porcentaje)

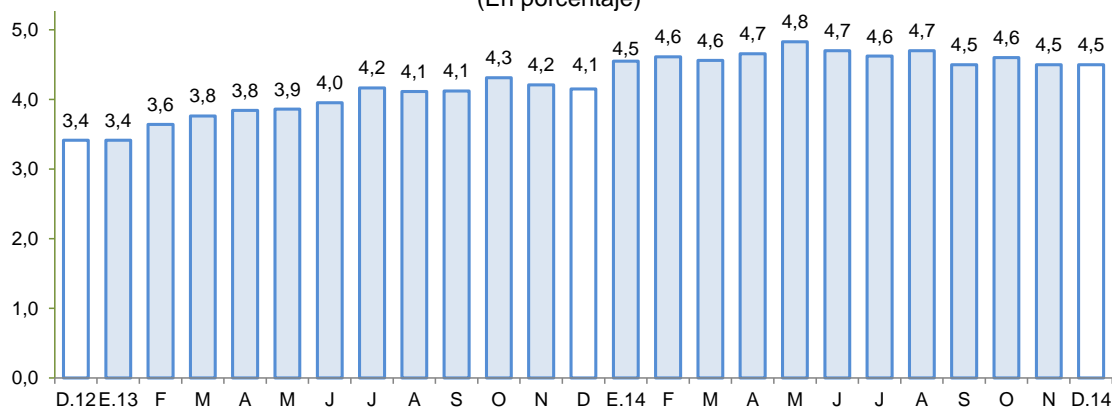

1/ Preliminar.

2/ Morosidad = (créditos vencidos + créditos en cobranza judicial) / colocaciones brutas.

Fuente: Superintendencia de Banca, Seguros y AFP.

- Respecto a la morosidad en Ica, al término de diciembre alcanzó 4,5 por ciento, superior en 0,4 de punto porcentual respecto a similar mes de 2013. Los mayores ratios se registraron en las Cajas Rurales (17,0 por ciento) y Edpymes (6,9 por ciento), principalmente en créditos a la micro y pequeña empresa.

2. Depósitos

- Los depósitos, sumaron S/. 2 421 millones al término de enero y mostraron una disminución de 1,6 por ciento respecto de diciembre, toda vez que el mes anterior se registró un efecto base, al incrementarse los saldos de depósitos de ahorro en el Banco de la Nación y de la Banca Múltiple para el pago de gratificaciones. Contrariamente, creció en 5,3 por ciento respecto de similar mes del 2014, por mayores saldos del Banco de la Nación (7,2 por ciento) para el pago a proveedores del estado, como por incremento de la captación de la Banca Múltiple (5,3 por ciento) como de las Empresas Financieras (41,1 por ciento) ante la mejora en las tasas de interés para depósitos a plazo. De otro lado, las Cajas Municipales, observaron una contracción en sus saldos, principalmente por las menores tasas de interés para depósitos a plazo como por CTS, con la finalidad de reducir el gasto financiero.
- Según tipo de depósito, los depósitos a plazo que concentraron el 40,5 por ciento del total, mostraron un crecimiento interanual de 11,0 por ciento; mientras que los depósitos de ahorro, con 38,2 por ciento de participación, crecieron 3,2 por ciento. Por tipo de moneda, los depósitos en soles crecieron 7,5 por ciento interanual, en tanto que los depósitos en moneda extranjera cayeron en 1,7 por ciento.

CUADRO Nº 10
ICA: DEPÓSITOS
(Saldos en millones de nuevos soles)

	Saldos en millones de nuevos soles		Tasa de crecimiento (%)	
	dic-14	ene-15	ene-15 / ene-14	ene-15 / dic-14
Banco de la Nación	244	240	7,2	-1,8
Banca Múltiple	1 457	1 430	5,3	-1,8
Instituciones No Bancarias	760	752	4,5	-1,0
Financieras	8	8	41,1	2,9
Cajas Municipales	392	394	-5,1	0,5
Cajas Rurales	360	350	17,0	-2,8
TOTAL	2 460	2 421	5,3	-1,6
Vista	520	515	-1,0	-1,0
Ahorro	946	925	3,2	-2,2
Aplazo	994	981	11,0	-1,3
En MN	1 894	1 856	7,5	-2,0
En ME	566	565	-1,7	-0,2

Fuente: SBS y AFP.

Elaboración: BCRP, Sucursal Huancayo. Departamento de Estudios Económicos.

GRÁFICO Nº 8
ICA: CRECIMIENTO DE LOS DEPÓSITOS
(Variación % respecto a similar periodo del año anterior)

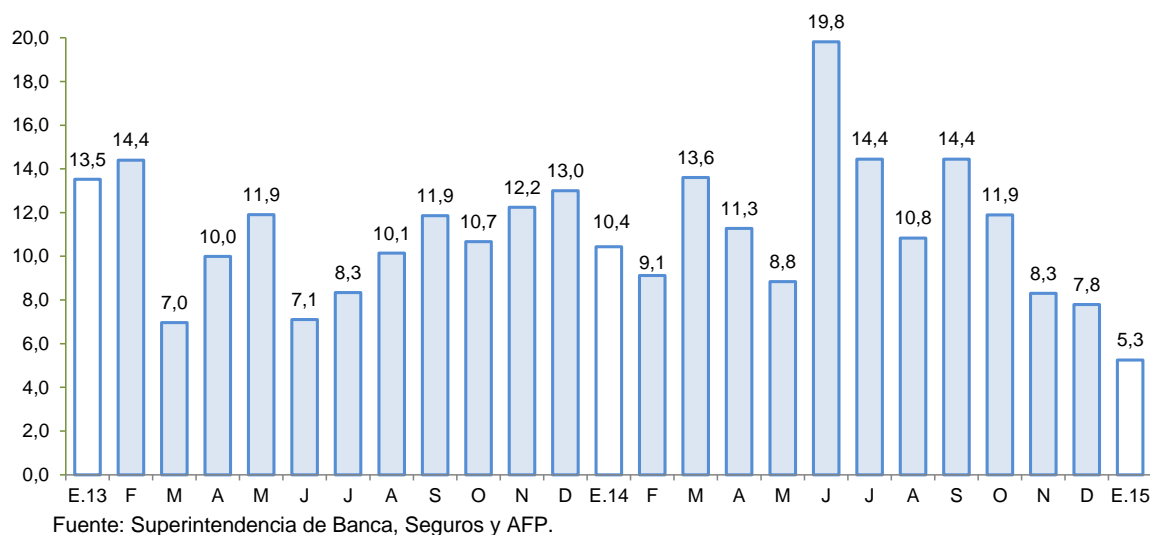

- La tasa de dolarización fue de 23,3 por ciento en enero, menor en 1,7 de punto porcentual respecto a similar mes del pasado año, lo que se explicó por los mayores depósitos en moneda nacional.



V. GASTO PÚBLICO NO FINANCIERO (Ejecución presupuestal)

1. Gasto corriente no financiero

- En enero, el gasto corriente no financiero disminuyó 5,1 por ciento interanual en términos reales, debido a la contracción del gasto del Gobierno Regional (-1,6 por ciento) como de las municipalidades (-44,3 por ciento). Por genérica de gasto, se sustentó en los menores desembolsos por compra de bienes y servicios (-29,4 por ciento) así como transferencias (-14,8 por ciento).

CUADRO Nº 11
GASTO CORRIENTE NO FINANCIERO 1/ 2/
(Millones de nuevos soles)

	Enero		
	2 014	2 015	Var %real
Gobierno Nacional	51,9	54,1	1,2
Gobierno Regional	51,3	52,0	-1,6
Gobiernos locales	13,0	7,5	-44,3
Total	116,2	113,6	-5,1

1/ Información actualizada al 28 de febrero de 2015.

2/ Comprende el gasto en remuneraciones y en bienes y servicios.

Fuente: Ministerio de Economía y Finanzas.

Elaboración: BCRP, Sucursal Huancayo. Departamento de Estudios Económicos.

2. Inversión pública

- La inversión pública en Ica correspondiente a los tres niveles de gobierno totalizó en enero S/. 10,8 millones, mayor en 31,7 por ciento con relación a enero del año pasado. Al respecto, el incremento sólo se registró a nivel del Gobierno Nacional (733,5 por ciento), puesto que descendió la ejecución a nivel del Gobierno Regional (-86,5 por ciento) como de los municipios (-33,4 por ciento).
- Por funciones, la inversión se orientó principalmente a Saneamiento, Vivienda y desarrollo urbano, Educación y Medio ambiente, que en conjunto representaron el 91,0 por ciento del total invertido. Por nivel de gobierno, el Gobierno Nacional registró el mayor desembolso en inversiones con una participación de 65,5 por ciento.

CUADRO Nº 12
INVERSIÓN PÚBLICA 1/ 2/
(Millones de nuevos soles)

	Enero		
	2 014	2 015	Var %real
Gobierno Nacional	0,8	7,1	733,5
Gobierno Regional	2,1	0,3	-86,5
Gobiernos locales	5,0	3,4	-33,4
Inversión Pública	7,9	10,8	31,7

1/ Información actualizada al 28 de febrero de 2015.

2/ Comprende la adquisición de activos no financieros.

Fuente: Ministerio de Economía y Finanzas.

Elaboración: BCRP, Sucursal Huancayo. Departamento de Estudios Económicos.

GRÁFICO Nº 9
CRECIMIENTO DE LA INVERSIÓN PÚBLICA
 (Variación % real acumulada 12 meses)

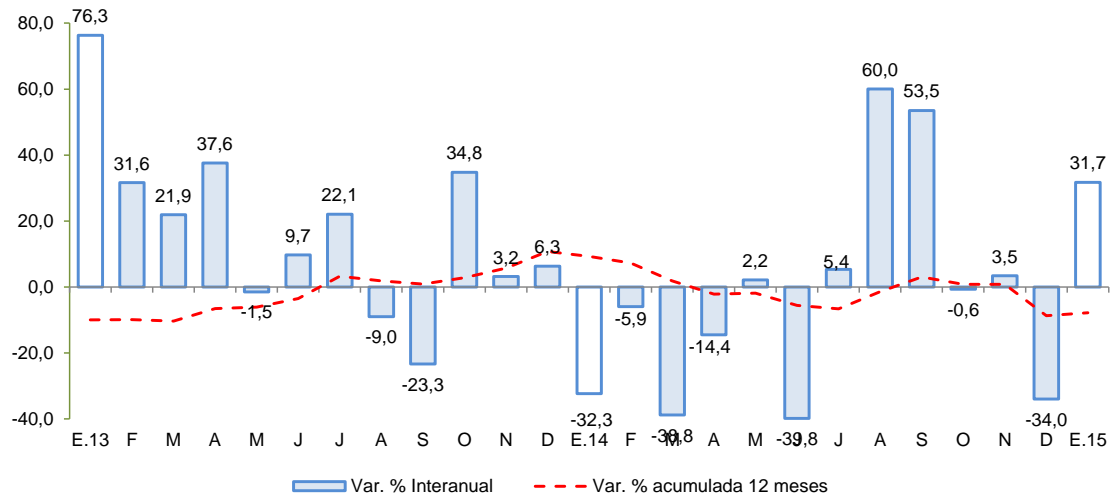

Fuente: MEF

Entre los principales proyectos que se vienen ejecutando destacan:

- Instalación del servicio de readaptación social en el nuevo establecimiento penitenciario de Ica, en el distrito de Santiago, provincia de Ica, con un presupuesto anual de S/. 107,1 millones.
- Instalación del sistema de agua potable y alcantarillado del distrito de Marcona, en la provincia de Nazca. Su presupuesto anual es de S/. 30,4 millones.
- Ampliación y mejoramiento del sistema de abastecimiento de agua potable de la ciudad de Ica, considerándose para el 2015 un presupuesto de S/. 30,0 millones.
- Mejoramiento del servicio de readaptación social en el establecimiento penitenciario de Chincha, con S/. 14,4 millones para el 2015.
- Mejoramiento del servicio de atención de emergencias de las compañías de bomberos del departamento de Ica, con S/. 7,9 millones para el presente año.



VI. ANEXOS



ANEXO 1

ICA: PRODUCCIÓN AGROPECUARIA 1/
(En toneladas)

PRODUCTOS	2014												2015	PRODUCTOS
	ENE	FEB	MAR	ABR	MAY	JUN	JUL	AGO	SET	OCT	NOV	DIC	ENE	
TOTAL AGRÍCOLA	126 650	112 276	91 487	101 845	112 855	108 698	118 934	130 174	156 521	157 055	150 345	139 657	109 714	TOTAL AGRÍCOLA
Alcachofa	71	86	58	0	0	0	86	814	2 755	7 871	7 231	4 809	0	Alcachofa
Algodón 2/	4 693	5 698	3 850	17 380	18 490	8 609	1 334	224	0	90	178	407	3 086	Algodón 2/
Camote	1 775	2 139	1 911	2 388	1 419	1 631	858	2 029	1 608	1 474	1 715	1 548	1 517	Camote
Cebolla amarilla	3 673	1 464	54	343	11 581	4 638	4 474	5 108	22 529	34 154	48 320	17 774	6 503	Cebolla amarilla
Cebolla cabeza roja	0	0	54	343	2 914	1 922	3 096	1 126	4 998	6 829	5 205	1 012	697	Cebolla cabeza roja
Espárrago	12 063	9 550	10 545	8 175	9 928	10 511	8 165	10 802	15 640	17 913	17 975	16 375	12 597	Espárrago
Maíz amarillo duro	10 202	11 312	15 649	7 872	5 045	14 180	8 939	14 630	16 854	9 853	5 731	8 561	12 844	Maíz amarillo duro
Maíz choclo	0	0	16	0	201	334	663	4 002	2 556	7 657	1 789	156	0	Maíz choclo
Mandarina	0	476	1 604	14 002	23 138	17 479	9 641	5 202	2 207	0	0	0	0	Mandarina
Mango	165	1 735	3 510	276	0	0	0	0	0	0	0	0	198	Mango
Naranja	0	0	0	0	539	4 588	12 830	3 745	3 690	10	0	0	0	Naranja
Olivo	0	0	0	160	240	5	1 629	1 905	292	100	0	0	0	Olivo
Palto	0	13	2 920	7 466	10 798	9 590	7 176	6 576	496	12	0	0	0	Palto
Pallar grano seco	45	4	2	5	0	62	381	3 248	811	1 145	1 499	528	5	Pallar grano seco
Páprika	0	65	666	1 474	3 523	2 319	939	22	214	179	353	28	0	Páprika
Papa	0	13	273	198	70	187	10 028	33 740	49 259	15 105	804	0	0	Papa
Pecano	0	0	0	16	354	1 203	405	0	0	0	0	0	0	Pecano
Sandía	4 382	4 037	2 571	601	260	0	221	0	41	840	1 562	3 376	3 599	Sandía
Tomate	37 917	30 892	4 195	2 328	1 427	2 511	2 816	2 226	4 337	5 419	8 093	27 907	13 518	Tomate
Uva	34 825	27 150	25 107	17 355	15	24	48	37	78	24 675	30 792	38 865	37 560	Uva
Yuca	0	83	0	158	386	994	1 348	221	369	278	0	0	53	Yuca
Zapallo	908	1 036	1 360	1 196	2 379	2 446	8 881	9 620	11 554	6 946	2 301	1 725	1 595	Zapallo
TOTAL PECUARIO	21 992	21 742	19 019	19 451	19 506	19 828	20 321	20 119	20 779	20 860	20 910	20 849	21 881	TOTAL PECUARIO
Carne 3/	8 043	8 047	4 938	5 158	5 112	5 153	5 481	5 133	5 759	5 533	5 649	5 687	6 902	Carne 3/
Carne de ave	7 650	7 673	4 537	4 760	4 711	4 745	5 021	4 704	5 351	5 154	5 284	5 247	6 502	Carne de ave
Carne de porcino	208	190	207	215	201	211	237	223	211	185	178	251	212	Carne de porcino
Carne de vacuno	158	157	170	157	172	172	194	179	169	169	164	161	159	Carne de vacuno
Carne de caprino	20	20	17	19	21	18	20	19	20	17	16	21	21	Carne de caprino
Carne de ovino	8	8	8	7	8	8	8	8	8	8	7	7	7	Carne de ovino
Huevos	10 058	10 132	10 336	10 403	10 567	10 791	10 818	10 911	10 896	10 925	10 901	10 901	11 070	Huevos
Leche de vacuno	21 992	21 742	19 019	19 451	19 506	19 828	20 321	20 119	20 779	20 860	20 910	20 849	21 881	Leche de vacuno

1/ Información preliminar.

2/ Incluye las variedades tanguis, hazera y pima.

3/ Peso neto.

Fuente: MINAGRI

Elaboración: BCRP, Sucursal Huancayo. Departamento de Estudios Económicos.



ANEXO 2

ICA: SUPERFICIE SEMBRADA 1/
(En hectáreas)

CULTIVO	2013-2014							2014-2015							CULTIVO
	ENE	FEB	MAR	ABR	MAY	JUN	JUL	AGO	SET	OCT	NOV	DIC	ENE		
Cultivos Transitorios														Cultivos Transitorios	
Alcachofa	0	22	128	194	703	13	5	22	0	0	0	0	0	Alcachofa	
Algodón 2/	0	17	69	717	1 021	342	538	1 718	8 595	2 360	2 104	60	2	Algodón 2/	
Arveja grano verde	11	9	0	14	2	7	0	0	0	0	0	15	19	Arveja grano verde	
Camote	54	30	79	65	79	53	58	70	89	120	180	129	125	Camote	
Cebolla cabeza roja	17	17	93	84	203	101	20	8	25	5	0	0	31	Cebolla cabeza roja	
Cebolla amarilla	36	80	150	148	191	884	200	65	40	28	63	50	10	Cebolla amarilla	
Cebolla	54	98	245	234	396	985	220	76	68	36	63	50	41	Cebolla	
Frijol grano seco	4	1	97	5	92	3	7	5	26	0	4	1	0	Frijol grano seco	
Garbanzo grano seco	0	0	28	40	164	4	0	0	0	0	0	0	0	Garbanzo grano seco	
Maíz amarillo duro	1 640	932	1 360	1 707	1 182	743	626	953	2 200	1 220	1 312	701	3 861	Maíz amarillo duro	
Maíz choclo	0	6	127	262	487	678	106	28	1	1	0	0	0	Maíz choclo	
Pallar grano seco	29	422	1 749	1 538	258	47	2	2	13	22	23	2	387	Pallar grano seco	
Pallar grano verde	0	46	97	57	0	0	0	0	0	0	0	0	0	Pallar grano verde	
Papa	8	0	73	780	1 678	153	7	0	10	0	52	27	10	Papa	
Páprika	135	22	3	185	15	25	0	40	13	30	33	19	51	Páprika	
Quinua	2	31	14	82	68	74	115	104	154	36	13	3	0	Quinua	
Tomate	16	19	28	57	132	106	89	107	205	108	29	15	23	Tomate	
Zapallo	21	74	245	494	110	66	65	53	56	180	75	158	32	Zapallo	
Cultivos Permanentes														Cultivos Permanentes	
Alfalfa	8	0	9	14	76	87	27	171	138	35	15	11	0	Alfalfa	
Espárrago	0	15	5	3	126	26	15	3	0	260	0	0	6	Espárrago	
Granado	41	52	85	4	110	0	0	2	10	100	14	5	3	Granado	
Mandarina	0	0	0	0	0	0	0	0	0	9	0	10	0	Mandarina	
Naranja	0	0	39	14	0	0	1	0	1	0	0	0	0	Naranja	
Olivo	0	0	0	0	0	0	0	0	0	0	0	0	0	Olivo	
Palta	15	10	34	1	93	14	5	10	0	5	2	0	4	Palta	
Sandía	5	0	0	0	36	2	13	63	120	30	34	28	10	Sandía	
Uva	216	55	6	50	127	6	30	135	15	45	0	5	5	Uva	

1/ Cifras preliminares.

2/ Incluye las variedades tanguis, hazera y pima.

Fuente: DRA de Ica.

Elaboración: BCRP, Sucursal Huancayo. Departamento de Estudios Económicos.



ANEXO 3

ICA: PRODUCCIÓN MINERA 1/

PRODUCTOS	2014												2015	PRODUCTOS	
	ENE	FEB	MAR	ABR	MAY	JUN	JUL	AGO	SEP	OCT	NOV	DIC	ENE		
MINERIA METÁLICA															MINERIA METÁLICA
Hierro (TMF)	644 218	617 023	768 108	668 797	699 897	781 588	652 033	356 731	518 752	664 716	481 532	339 197	733 008	Hierro (TMF)	
Zinc (TMF)	15 553	14 342	13 101	11 325	16 816	12 452	15 363	14 991	14 822	13 959	16 148	15 383	15 763	Zinc (TMF)	
Cobre (TMF)	3 564	3 476	2 605	3 539	4 286	3 686	3 573	3 746	3 738	2 954	3 505	3 787	3 580	Cobre (TMF)	
Plata (KGF)	7 884	7 936	8 824	8 554	10 629	9 130	8 756	7 796	9 003	6 898	7 071	8 233	10 474	Plata (KGF)	
Plomo (TMF)	1 115	1 216	1 704	1 150	1 807	1 208	1 371	1 268	1 581	1 503	1 262	1 500	1 538	Plomo (TMF)	
Oro (KGF)	20	23	25	29	24	21	15	17	24	21	12	12	14	Oro (KGF)	

1/ Cifras preliminares

Fuente: MINEM.

Elaboración: BCRP, Sucursal Huancayo. Departamento de Estudios Económicos.



ANEXO 4

**ICA: PRODUCCIÓN MANUFACTURERA PRIMARIA 1/
(Variación porcentual)**

RAMAS DE ACTIVIDAD													2015 1/	RAMAS DE ACTIVIDAD
	ENE	FEB	MAR	ABR	MAY	JUN	JUL	AGO	SEP	OCT	NOV	DIC	ENE	
Refinación de Metales	18,3	26,0	18,8	-11,7	11,7	-11,9	-34,5	6,4	6,9	-0,5	-13,1	-3,6	-38,3	Refinación de Metales
Estaño refinado	18,3	26,0	18,8	-11,7	11,7	-11,9	-34,5	6,4	6,9	-0,5	-13,1	-3,6	-38,3	Estaño refinado
Hidrocarburos Líquidos	-9,8	-4,8	-1,5	-1,8	-7,0	-13,6	-4,5	-13,6	-5,3	12,7	-4,5	0,3	5,7	Hidrocarburos Líquidos
Glp	-7,6	-2,1	-1,7	-1,0	-8,2	-15,8	-6,1	-13,0	-4,3	11,3	-3,5	-0,4	0,9	Glp
Gasolina	-9,3	-4,3	1,4	-6,2	-8,6	-15,2	-6,4	-17,3	-9,0	10,0	-7,9	-2,1	6,7	Gasolina
Diesel	-21,5	-17,9	-12,1	12,9	4,9	3,5	9,5	-0,9	7,2	31,8	6,1	14,8	25,0	Diesel
Productos pesqueros	-92,0	-	-	-	18,4	-78,5	5339,8	25,3	-	-	-100,0	-100,0	-100,0	Productos pesqueros
Harina de pescado	-96,7	-	-	-	18,6	-77,6	6146,4	-	-	-	-100,0	-100,0	-100,0	Harina de pescado
Aceite de pescado	-9,2	-	-	-	17,1	-85,2	1276,6	-96,3	-	-	-100,0	-100,0	-100,0	Aceite de pescado
-	-	-	-	-	-	-	-	-	-	-	-	-	-	-
TOTAL	-8,5	-2,2	0,2	4,6	-2,4	-22,7	5,2	-11,8	-4,1	11,3	-16,6	-0,6	0,6	TOTAL

1/ Cifras preliminares

Fuente: MINEM y PRODUCE.

Elaboración: BCRP, Sucursal Huancayo. Departamento de Estudios Económicos.



ANEXO 5

ICA: EXPORTACIONES POR GRUPO DE PRODUCTO 1/
(Millones de US\$ FOB)

TIPO	2014												2015	TIPO
	ENE	FEB	MAR	ABR	MAY	JUN	JUL	AGO	SEP	OCT	NOV	DIC	ENE	
PRODUCTOS TRADICIONALES	241	285	295	269	365	305	313	211	294	231	224	173	189	PRODUCTOS TRADICIONALES
Pesqueros	8	5	5	5	4	13	32	8	18	5	19	21	6	Pesqueros
Agrícolas	0	0	0	0	0	0	0	0	0	0	0	0	0	Agrícolas
Mineros	134	165	143	125	166	129	123	80	92	126	83	80	107	Mineros
Petróleo crudo y derivados	99	115	146	138	195	162	158	124	184	100	121	72	76	Petróleo crudo y derivados
PRODUCTOS NO TRADICIONALES	136	126	84	60	62	76	103	86	94	75	94	138	151	PRODUCTOS NO TRADICIONALES
Agropecuarios	121	99	58	42	44	58	78	70	60	58	77	119	136	Agropecuarios
Maderas y papeles, y sus manufacturas	1	1	1	1	2	1	2	1	2	2	2	1	1	Maderas y papeles, y sus manufacturas
Metal - mecánico	0	0	0	1	0	0	2	0	0	0	0	0	0	Metal - mecánico
Minería no metálica	1	3	1	1	0	0	0	2	0	3	2	1	1	Minería no metálica
Pesqueros	3	5	6	3	7	7	6	5	6	5	5	7	4	Pesqueros
Químicos	0	0	0	0	0	0	0	0	0	0	0	0	0	Químicos
Sidero - metalúrgico y joyería	1	4	3	0	1	0	7	0	16	0	0	1	0	Sidero - metalúrgico y joyería
Textiles	10	13	15	12	8	9	8	7	10	6	7	8	9	Textiles
Otros	0	0	0	0	0	0	0	0	0	0	0	0	0	Otros
OTROS 2/	0	0	0	0	0	0	0	0	0	0	0	0	0	OTROS
TOTAL EXPORTACIONES	377	411	379	329	427	381	415	297	388	306	317	311	340	TOTAL EXPORTACIONES

1/ Cifras Preliminares.

2/ Varios incluido joyería.

Fuente: SUNAT.

Elaboración: BCRP, Sucursal Huancayo. Departamento de Estudios Económicos.



ANEXO 6

ICA: IMPORTACIONES POR EL PUERTO DE PISCO 1/
(Millones de US\$ FOB)

GRUPO DE PRODUCTOS	2014												2015	GRUPO DE PRODUCTOS	
	ENE	FEB	MAR	ABR	MAY	JUN	JUL	AGO	SEP	OCT	NOV	DIC	ENE		
I. BIENES DE CONSUMO	0,0	0,0	0,0	0,0	0,0	0,0	0,0	0,0	0,0	0,0	0,0	0,0	0,0	0,0	I. BIENES DE CONSUMO
Bienes de consumo no duradero	0,0	0,0	0,0	0,0	0,0	0,0	0,0	0,0	0,0	0,0	0,0	0,0	0,0	0,0	Bienes de consumo no duradero
Bienes de consumo duradero	0,0	0,0	0,0	0,0	0,0	0,0	0,0	0,0	0,0	0,0	0,0	0,0	0,0	0,0	Bienes de consumo duradero
II. MATERIAS PRIMAS Y PROD. INTERMEDIOS	18,6	21,1	18,6	26,3	18,5	21,3	27,6	29,4	18,2	20,2	24,9	29,8	36,0	II. MATERIAS PRIMAS Y PROD. INTERMEDIOS	
Combustibles, lubricantes y prod. conexos	0,0	0,2	0,0	0,3	0,2	0,2	0,2	0,1	0,0	0,3	0,1	0,1	0,3	Combustibles, lubricantes y prod. conexos	
MP y prod. intermedios para la agricultura	2,0	1,9	1,5	2,0	4,1	1,5	5,5	5,7	3,2	1,3	4,9	3,5	0,8	MP y prod. intermedios para la agricultura	
MP y prod. intermedios para la industria	16,7	19,1	17,1	24,1	14,2	19,6	21,9	23,5	15,1	18,7	19,9	26,2	34,9	MP y prod. intermedios para la industria	
III. BIENES DE CAPITAL Y MATERIALES DE CONS	0,0	0,0	0,0	0,0	0,0	0,0	0,0	24,1	0,0	0,0	0,0	0,0	0,0	III. BIENES DE CAPITAL Y MATERIALES DE CONS	
Materiales de construcción	0,0	0,0	0,0	0,0	0,0	0,0	0,0	0,0	0,0	0,0	0,0	0,0	0,0	Materiales de construcción	
Bienes de capital para la agricultura	0,0	0,0	0,0	0,0	0,0	0,0	0,0	0,0	0,0	0,0	0,0	0,0	0,0	Bienes de capital para la agricultura	
Bienes de capital para la industria	0,0	0,0	0,0	0,0	0,0	0,0	0,0	24,1	0,0	0,0	0,0	0,0	0,0	Bienes de capital para la industria	
Equipos de transporte	0,0	0,0	0,0	0,0	0,0	0,0	0,0	0,0	0,0	0,0	0,0	0,0	0,0	Equipos de transporte	
TOTAL	18,6	21,1	18,6	26,3	18,5	21,3	27,6	53,5	18,2	20,2	24,9	29,8	36,0	TOTAL	

1/ Cifras Preliminares.

Fuente: SUNAT.

Elaboración: BCRP, Sucursal Huancayo. Departamento de Estudios Económicos.

ANEXO 7

ICA: INGRESOS CORRIENTES DEL GOBIERNO CENTRAL
(Millones de nuevos soles)

	2014												2015	
	ENE	FEB	MAR	ABR	MAY	JUN	JUL	AGO	SEP	OCT	NOV	DIC	ENE	
I. INGRESOS TRIBUTARIOS	76	60	71	84	60	61	62	67	63	70	64	70	86	I. INGRESOS TRIBUTARIOS
1). Impuesto a la Renta	29	22	34	38	24	21	22	21	20	22	21	22	31	1). Impuesto a la Renta
Personas Naturales	12	6	6	11	7	6	6	6	6	7	7	6	11	Personas Naturales
Personas Jurídicas	17	14	14	13	16	13	15	14	14	13	14	13	19	Personas Jurídicas
Regularización	0	2	14	15	2	2	1	1	1	1	1	2	1	Regularización
2). Impuesto a las Importaciones	0	0	2	1	0	1	1	1	2	1	2	0	0	2). Impuesto a las Importaciones
3). Impuesto General a las Ventas (IGV)	43	33	32	35	29	32	33	39	34	40	34	35	51	3). Impuesto General a las Ventas (IGV)
Operaciones Internas	33	22	23	24	19	20	21	18	23	28	22	25	27	Operaciones Internas
Operaciones Externas	10	11	10	11	10	12	12	21	11	12	12	11	24	Operaciones Externas
4. Impuesto Selectivo al Consumo (ISC)	1	1	0	0	0	0	1	0	1	1	1	1	1	4. Impuesto Selectivo al Consumo (ISC)
5). Otros Ingresos Tributarios	3	3	3	9	7	6	6	6	6	7	6	11	3	5). Otros Ingresos Tributarios
II. INGRESOS NO TRIBUTARIOS	6	2	1	4	7	8	2	1	3	10	2	7	2	II. INGRESOS NO TRIBUTARIOS
TOTAL INGRESOS (I+II)	83	62	72	88	68	69	64	69	66	80	65	77	88	TOTAL INGRESOS (I+II)

Fuente: Superintendencia Nacional de Administración Tributaria - SUNAT

Elaboración: BCRP, Sucursal Huancayo. Departamento de Estudios Económicos.



ANEXO 8

**ICA: GASTOS NO FINANCIEROS DEL GOBIERNO NACIONAL 1/
(Millones de nuevos soles)**

	2014												2015	
	ENE	FEB	MAR	ABR	MAY	JUN	JUL	AGO	SEP	OCT	NOV	DIC	ENE	
GASTOS NO FINANCIEROS	58,0	51,1	57,1	57,8	53,0	61,9	77,0	101,1	67,9	64,7	69,6	126,1	61,2	GASTOS NO FINANCIEROS
a. GASTOS CORRIENTES	51,9	47,9	46,8	52,2	47,7	56,7	70,5	58,1	56,7	51,5	51,5	102,7	54,1	a. GASTOS CORRIENTES
1. Personal y obligaciones sociales	23,0	18,5	18,6	18,9	19,4	19,0	23,3	18,4	18,7	18,7	18,0	24,0	28,0	1. Personal y obligaciones sociales
2. Pensiones y prestaciones sociales	18,0	19,0	17,6	18,5	17,4	17,9	32,9	20,0	19,0	18,0	16,9	36,2	17,3	2. Pensiones y prestaciones sociales
3. Bienes y servicios	5,4	8,9	9,8	10,2	10,1	13,1	13,5	10,3	12,7	9,7	15,3	28,1	6,0	3. Bienes y servicios
4. Donaciones y transferencias 2/	0,1	0,2	0,1	0,1	0,2	1,5	0,2	0,1	4,6	0,1	0,1	5,0	2,0	4. Donaciones y transferencias
5. Otros gastos	5,3	1,4	0,7	4,4	0,6	5,3	0,7	9,3	1,7	5,0	1,1	9,4	0,9	5. Otros gastos
b. GASTOS DE CAPITAL	6,1	3,1	10,4	5,6	5,3	5,3	6,5	43,0	11,2	13,2	18,1	23,4	7,1	b. GASTOS DE CAPITAL
1. Adquisición de activos no financieros	0,8	3,1	9,7	5,6	5,3	5,3	6,5	43,0	7,6	13,2	8,8	22,3	7,1	1. Adquisición de activos no financieros
2. Donaciones y transferencias 2/	5,3	0,0	0,6	0,0	0,0	0,0	0,0	0,0	3,6	0,0	9,3	1,0	0,0	2. Donaciones y transferencias
3. Otros gastos de capital	0,0	0,0	0,0	0,0	0,0	0,0	0,0	0,0	0,0	0,0	0,0	0,1	0,0	3. Otros gastos de capital

1/ Información actualizada al 28 de febrero de 2015.

2/ Neto de transferencias intergubernamentales.

Fuente: Ministerio de Economía y Finanzas.

Elaboración: BCRP, Sucursal Huancayo. Departamento de Estudios Económicos.

ANEXO 9

**ICA: GASTOS NO FINANCIEROS DEL GOBIERNO REGIONAL 1/
(Millones de nuevos soles)**

	2014												2015	
	ENE	FEB	MAR	ABR	MAY	JUN	JUL	AGO	SEP	OCT	NOV	DIC	ENE	
GASTOS NO FINANCIEROS	53,4	63,2	67,4	47,3	60,2	53,9	74,6	69,0	60,3	63,4	64,1	106,1	52,3	GASTOS NO FINANCIEROS
a. GASTOS CORRIENTES	51,3	46,9	57,5	35,2	49,1	49,4	58,9	58,2	46,6	50,6	53,4	83,0	52,0	a. GASTOS CORRIENTES
1. Personal y obligaciones sociales	36,4	30,8	36,6	22,8	32,2	32,0	38,9	36,2	30,8	32,8	34,1	49,9	39,2	1. Personal y obligaciones sociales
2. Pensiones y prestaciones sociales	10,7	9,3	13,1	4,3	7,3	7,2	9,9	13,5	7,3	7,4	9,7	10,9	10,0	2. Pensiones y prestaciones sociales
3. Bienes y servicios	4,1	6,8	7,7	8,1	9,5	10,1	9,9	8,4	8,5	10,3	9,6	21,8	2,8	3. Bienes y servicios
4. Donaciones y transferencias	0,0	0,0	0,0	0,0	0,0	0,0	0,0	0,0	0,0	0,0	0,0	0,0	0,0	4. Donaciones y transferencias
5. Otros gastos	0,0	0,0	0,1	0,0	0,1	0,1	0,1	0,2	0,0	0,1	0,0	0,4	0,0	5. Otros gastos
b. GASTOS DE CAPITAL	2,1	16,3	9,9	12,1	11,1	4,6	15,7	10,8	13,6	12,8	10,6	23,1	0,3	b. GASTOS DE CAPITAL
1. Adquisición de activos no financieros	2,1	16,3	9,9	12,1	11,1	4,6	15,7	10,8	13,6	12,8	10,6	23,1	0,3	1. Adquisición de activos no financieros
2. Donaciones y transferencias	0,0	0,0	0,0	0,0	0,0	0,0	0,0	0,0	0,0	0,0	0,0	0,0	0,0	2. Donaciones y transferencias
3. Otros gastos de capital	0,0	0,0	0,0	0,0	0,0	0,0	0,0	0,0	0,0	0,0	0,0	0,0	0,0	3. Otros gastos de capital

1/ Información actualizada al 28 de febrero de 2015.

Fuente: Ministerio de Economía y Finanzas.

Elaboración: BCRP, Sucursal Huancayo. Departamento de Estudios Económicos.

ANEXO 10

**ICA: GASTOS NO FINANCIEROS DE GOBIERNOS LOCALES 1/
(Millones de nuevos soles)**

	2014												2015	
	ENE	FEB	MAR	ABR	MAY	JUN	JUL	AGO	SEP	OCT	NOV	DIC	ENE	
GASTOS NO FINANCIEROS	18,0	40,3	38,4	59,6	55,2	41,8	66,2	49,7	58,0	50,9	59,2	98,8	10,9	GASTOS NO FINANCIEROS
a. GASTOS CORRIENTES	13,0	20,2	19,6	21,3	20,3	19,3	22,9	19,2	21,4	18,3	18,6	29,3	7,5	a. GASTOS CORRIENTES
1. Personal y obligaciones sociales	5,2	6,4	4,9	6,4	5,1	4,9	6,4	4,6	5,3	5,2	4,7	7,3	3,6	1. Personal y obligaciones sociales
2. Pensiones y prestaciones sociales	0,4	0,6	0,8	1,1	0,9	1,4	1,4	0,8	1,1	0,8	1,3	2,3	0,3	2. Pensiones y prestaciones sociales
3. Bienes y servicios	7,2	12,0	13,4	13,5	14,1	12,9	14,7	13,5	14,1	11,9	11,7	19,4	3,4	3. Bienes y servicios
4. Donaciones y transferencias	0,0	0,0	0,0	0,0	0,0	0,0	0,0	0,1	0,3	0,2	0,5	0,1	0,0	4. Donaciones y transferencias
5. Otros gastos	0,1	1,2	0,5	0,4	0,3	0,2	0,4	0,3	0,5	0,3	0,4	0,2	0,1	5. Otros gastos
b. GASTOS DE CAPITAL	5,0	20,1	18,7	38,3	34,9	22,5	43,3	30,5	36,6	32,6	40,6	69,5	3,4	b. GASTOS DE CAPITAL
1. Adquisición de activos no financieros	5,0	20,1	18,7	38,3	34,9	22,5	43,3	30,5	36,6	32,6	37,1	69,5	3,4	1. Adquisición de activos no financieros
2. Donaciones y transferencias	0,0	0,0	0,0	0,0	0,0	0,0	0,0	0,0	0,0	0,0	3,5	0,0	0,0	2. Donaciones y transferencias
3. Otros gastos de capital	0,0	0,0	0,0	0,0	0,0	0,0	0,0	0,0	0,0	0,0	0,0	0,0	0,0	3. Otros gastos de capital

1/ Información actualizada al 28 de febrero de 2015.

Fuente: Ministerio de Economía y Finanzas.

Elaboración: BCRP, Sucursal Huancayo. Departamento de Estudios Económicos.

ANEXO 11

ICA: MOROSIDAD
(En porcentajes)

	2013	2014 1/												
	DIC	ENE	FEB	MAR	ABR	MAY	JUN	JUL	AGO	SET	OCT	NOV	DIC	
I. BANCA MULTIPLE	3,1	3,5	3,5	3,4	3,4	3,7	3,4	3,4	3,5	3,4	3,6	3,6	3,6	I. BANCA MULTIPLE
II. INSTITUCIONES NO BANCARIAS														II. INSTITUCIONES NO BANCARIAS
Empresas Financieras	6,1	7,0	7,2	7,4	7,9	7,9	8,1	7,5	7,4	7,4	7,0	6,4	6,1	Empresas Financieras
Cajas Municipales	5,4	5,8	6,1	6,3	6,6	6,7	6,8	6,9	6,7	6,2	5,8	5,5	5,3	Cajas Municipales
Cajas Rurales	11,7	12,6	13,2	12,9	12,9	13,9	14,9	15,0	15,9	15,9	16,0	17,0	17,0	Cajas Rurales
Edpymes	3,9	4,3	5,0	6,5	7,6	9,7	9,0	9,0	8,0	6,7	6,9	7,5	6,9	Edpymes
III. ENTIDADES ESTATALES														III. ENTIDADES ESTATALES
Banco de la Nación 2/	0,8	0,8	0,8	0,8	0,7	0,7	0,8	0,8	0,8	0,8	0,8	0,8	0,8	Banco de la Nación 2/
Agrobanco 3/	0,6	0,6	0,8	0,6	1,3	0,6	0,5	0,5	0,4	0,4	0,4	0,3	0,3	Agrobanco 3/
Total	4,1	4,5	4,6	4,6	4,7	4,8	4,7	4,6	4,7	4,5	4,6	4,5	4,5	Total

1/ Cifras preliminares.

2/ Sólo considera los créditos de consumo e hipotecario

3/ No considera los créditos a las demás empresas del sector.

Fuente: SBS

Elaboración: BCRP, Sucursal Huancayo. Departamento de Estudios Económicos.

