

**BANCO CENTRAL DE RESERVA DEL PERÚ**  
**SUCURSAL HUANCAYO**



**HUÁNUCO: Síntesis de Actividad Económica**  
**Diciembre 2015<sup>1</sup>**

**Departamento de Estudios Económicos**

*El Banco Central de Reserva del Perú (BCRP) ha considerado presentar un conjunto de indicadores sectoriales de actividad económica con la finalidad de poder realizar el seguimiento del desempeño de la economía departamental. Para el sector real, se ha utilizado el Valor Bruto de Producción a precios del año 2007 para los sectores disponibles. Cabe señalar que a partir de enero 2014, el Instituto Nacional de Estadística (INEI) ha realizado el cambio de año base (de 1994 a 2007) para la construcción del Producto Bruto Interno (PBI) nacional, estando en elaboración la desagregación departamental. En la medida que se publique referida información, el BCRP volvería a elaborar para cada departamento un indicador agregado de actividad económica.*

<sup>1</sup> En el presente informe participaron Francisco Callupe Casaño y Joel Jovani Turco Quinto.

## ÍNDICE

	<i>Página</i>
<b>RESUMEN EJECUTIVO .....</b>	<b>3</b>
<b>I. ACTIVIDAD PRODUCTIVA.....</b>	<b>5</b>
1. Actividad primaria.....	5
1.1 Sector agropecuario.....	5
1.2 Sector minería.....	7
2. Otros indicadores sectoriales.....	8
2.1 Sector construcción.....	8
2.2 Arribos a los establecimientos de hospedaje.....	8
<b>II. SECTOR EXTERNO .....</b>	<b>9</b>
1. Exportaciones.....	9
<b>III. CRÉDITOS Y DEPÓSITOS .....</b>	<b>10</b>
1. Créditos.....	10
2. Depósitos .....	12
<b>IV. EJECUCIÓN DEL PRESUPUESTO DE GASTOS DEL GOBIERNO GENERAL.....</b>	<b>13</b>
1. Ejecución del Presupuesto de Gastos Corrientes del Gobierno General.....	13
2. Ejecución del Presupuesto de Inversiones del Gobierno General .....	14
<b>V. ANEXOS .....</b>	<b>16</b>



## RESUMEN EJECUTIVO

---

### Principales hechos de importancia

- En diciembre, el **sector minero** se incrementó en 49,9 por ciento interanual, sumando siete meses de resultados positivos, debido a la mayor producción de cobre, plomo, zinc y plata. De forma contraria, la producción **agropecuaria** disminuyó en 6,2 por ciento interanual, ante los resultados negativos de los sub sectores agrícola (-8,3 por ciento) y pecuario (-0,5 por ciento).
- En cuanto a los **otros indicadores de actividad económica**, destacó en diciembre, el incremento de los arribos a los establecimientos de hospedaje (8,3 por ciento); crédito directo total (11,2 por ciento); crédito de consumo (16,5 por ciento); crédito hipotecario (1,9 por ciento); y la inversión pública (34,5 por ciento).

### Actividad primaria

- El **sector agropecuario** decreció en 6,2 por ciento interanual durante diciembre, justificado por la reducción de los sub sectores agrícola (-8,3 por ciento) y pecuario (-0,5 por ciento); en el primer caso, sustentado por papa, piña, zapallo, olluco y maíz amarillo duro; y en el segundo, por la menor oferta de huevo, además de carnes de vacuno y caprino. Entre enero y diciembre, se expandió en 3,7 por ciento, explicado por la mayor oferta de las partes agrícola (3,5 por ciento) y pecuaria (4,1 por ciento).
- La **actividad minera** se incrementó en 49,9 por ciento durante diciembre, sumando siete meses de continuo crecimiento, ante la mayor producción de cobre (14,5 por ciento), plomo (89,9 por ciento), zinc (42,4 por ciento) y plata (35,0 por ciento). Entre enero y diciembre, se expandió en 34,0 por ciento, influenciado por la mayor producción de concentrados mineros de plomo (76,2 por ciento), zinc (40,9 por ciento) y plata (5,0 por ciento), disminuyendo únicamente en cobre (-22,2 por ciento).

### Otros indicadores de actividad económica

- Los **despachos de cemento** en Huánuco, a cargo de la empresa UNACEM (plantas Condorcocha y Atocongo, con las marcas Cemento Andino y Sol, respectivamente), disminuyeron en 20,4 por ciento, asociado a la reducción de la inversión privada, toda vez que se viene finalizando la construcción de la Central Hidroeléctrica Chaglla. Entre enero y diciembre, crecieron ligeramente en 0,1 por ciento, influenciado por la inversión privada, destacando la construcción de viviendas, conjuntos habitacionales y de la Central Hidroeléctrica de Chaglla; a lo que se sumó el crecimiento de la inversión pública del Gobierno Nacional en 18,5 por ciento en el 2015.
- Los **arribos a los establecimientos de hospedaje** se incrementaron por octavo mes consecutivo, creciendo en diciembre en 8,3 por ciento interanual, explicados por la mayor afluencia de visitantes nacionales (8,0 por ciento) y extranjeros (132,0 por ciento). Entre enero y diciembre, los arribos (637,9 miles), se incrementó en 3,9 por ciento, explicado por la mayor afluencia de visitantes nacionales (3,9 por ciento), contrarrestado parcialmente por la disminución de la afluencia de visitantes extranjeros (-5,1 por ciento).
- El **crédito directo total** en la región (S/. 1 445 millones) creció en 11,2 por ciento interanual en diciembre, influenciado por los mayores montos colocados por la Banca Múltiple, Agrobanco, Banco de la Nación, Cajas Municipales y Edpymes. Según tipo, aumentaron en los orientados a **consumo** (16,5 por ciento), **hipotecario** (1,9 por ciento) y a **empresas** (10,2 por ciento).

- La **inversión pública** del mes (S/. 241 millones) creció en 34,5 por ciento interanual, ante los mayores montos devengados en el Gobierno Regional y las municipalidades. Entre enero y diciembre, sumó S/. 867 millones, lo que representó una reducción de 0,9 por ciento respecto a similar periodo de 2014. Los tres proyectos con mayor monto devengado fueron: “Construcción del Puente Pachitea y Accesos” con un gasto de S/. 70,9 millones a cargo del Gobierno Nacional; “Mejoramiento de la capacidad resolutive de los servicios de salud del hospital regional Hermilio Valdizán de Huánuco-nivel III-1” con un gasto de S/. 25,6 millones a cargo del Gobierno Regional; y “Rehabilitación y remodelación de la infraestructura educativa y equipamiento de la institución educativa Gómez Arias Dávila, provincia de Leoncio Prado, distrito de Rupa-Rupa” con un gasto de S/. 22,8 millones a cargo del Gobierno Nacional.

**CUADRO N° 1**  
**OTROS INDICADORES DE ACTIVIDAD ECONÓMICA**  
(Variación % respecto a similar mes del año anterior)

	Jul.15	Ago.15	Set.15	Oct.15	Nov.15	Dic.15
Despachos de cemento 1/	↓ -1,3	↓ -11,2	↓ -12,5	↓ -5,3	↓ -20,5	↓ -20,4
Arribos a los establecimientos de hospedaje	↑ 4,8	↑ 13,1	↑ 0,6	↑ 20,1	↑ 7,4	↑ 8,3
Crédito total 2/	↑ 10,1	↑ 10,1	↑ 10,6	↑ 10,7	↑ 10,6	↑ 11,2
Crédito de consumo 2/	↑ 18,1	↑ 18,2	↑ 17,9	↑ 17,3	↑ 16,9	↑ 16,5
Crédito hipotecario 2/	↑ 7,8	↑ 6,7	↑ 6,4	↑ 5,4	↑ 3,2	↑ 1,9
Inversión pública 1/	↑ 12,5	↓ -44,2	↓ -17,7	↓ -19,7	↓ -26,1	↑ 34,5

1/ En términos reales.

2/ En términos nominales.

Fuentes: BCRP - Sucursal Huancayo, UNACEM, MINCETUR, MTPE, SBS y MEF.



## I. ACTIVIDAD PRODUCTIVA

### 1. Actividad primaria

#### 1.1 Sector agropecuario

- La actividad agropecuaria registró un resultado negativo al decrecer en 6,2 por ciento interanual durante diciembre, justificado por las reducciones de los sub sectores agrícola (-8,3 por ciento) y pecuario (-0,5 por ciento); asimismo, entre enero y diciembre, se expandió en 3,7 por ciento, sustentado por la mayor oferta de las partes agrícola (3,5 por ciento) y pecuaria (4,1 por ciento).

**CUADRO N° 2**  
**SECTOR AGROPECUARIO 1/**  
(Miles de toneladas)

Subsectores	Estructura Porcentual 2013 /2	Diciembre			Enero - Diciembre		
		2 014	2 015	Var.%	2 014	2 015	Var.%
<b>AGRÍCOLA</b>	<b>73,0</b>			<b>-8,3</b>			<b>3,5</b>
<b>Orientada al mercado interno 2/</b>	<b>67,7</b>			<b>-8,5</b>			<b>0,5</b>
Papa Blanca	18,9	54,3	41,1	-24,4	441,0	405,4	-8,1
Papa Amarilla+Color	24,9	21,7	19,6	-9,9	216,4	219,3	1,4
Plátano	5,2	16,1	17,4	8,1	185,2	207,4	12,0
Yuca	1,9	3,9	4,0	2,8	56,1	56,8	1,2
Arroz Cáscara	2,4	1,9	2,0	2,3	28,0	34,6	23,4
Arveja Grano Verde	2,5	0,7	1,0	48,2	25,3	26,7	5,5
Olluco	0,9	1,3	1,3	-1,2	22,8	25,6	12,3
Maíz Amiláceo	2,4	0,0	0,0	-	18,8	17,9	-4,6
<b>Orientada al mercado externo y agroindustria 2/</b>	<b>5,4</b>			<b>-5,6</b>			<b>40,7</b>
Maíz A. Duro	2,3	3,4	2,2	-36,3	31,3	42,0	34,5
Cacao	1,4	0,2	0,3	58,4	3,7	5,3	43,0
Café	1,4	0,0	0,0	264,7	3,5	5,1	45,9
<b>PECUARIO</b>	<b>27,0</b>			<b>-0,5</b>			<b>4,1</b>
Carne de vacuno 3/	14,0	1,7	1,7	-3,9	19,6	20,1	2,5
Carne de ave 3/	0,6	0,1	0,1	7,9	1,2	1,3	6,0
Carne de ovino 3/	1,4	0,1	0,1	7,6	1,5	1,6	10,2
Leche	3,4	3,0	3,4	12,5	38,6	42,2	9,5
<b>SECTOR AGROPECUARIO</b>	<b>100,0</b>			<b>-6,2</b>			<b>3,7</b>

1/ Cifras preliminares

2/ A precios de 2007

3/ Peso neto

Fuente: Ministerio de Agricultura y Riego

Elaboración: BCRP, Sucursal Huancayo. Departamento de Estudios Económicos

- En diciembre, el decrecimiento de 8,3 por ciento en el sub sector agrícola se sustentó en la menor oferta con destino al mercado interno (-8,5 por ciento) y del dirigido al mercado externo y agroindustria (-5,6 por ciento); en el primer caso, explicado por papa (blanca y amarilla), piña, zapallo y olluco; mientras que en el segundo, por la menor producción de maíz amarillo duro. Respecto a las reducciones de papa blanca y amarilla, se sustentaron por los menores rendimientos ante la escasez de lluvias en las provincias de Huánuco y Pachitea, principalmente. Entre enero y diciembre, la parte agrícola creció en 3,5 por ciento, influenciado por la mayor oferta al mercado interno (0,5 por ciento) y al mercado externo y agroindustria (40,7 por ciento); en el primer caso, por el incremento en plátano, papa amarilla, arroz cáscara, olluco, arveja grano verde, naranja y yuca; mientras que en el segundo, por la mayor producción de maíz amarillo duro, café y cacao.

- La producción pecuaria decreció en 0,5 por ciento en el mes, ante la menor oferta de huevo, además de carnes de, vacuno y caprino. Entre enero y diciembre, aumentó 4,1 por ciento, destacando la mayor oferta de leche, fibra de alpaca, además de carnes de, vacuno, porcino, ovino, ave y alpaca; explicado en leche de vacuno, por el registro de mejores rendimientos, adecuada demanda y favorables precios de mercado.
- La mayor actividad ganadera se localiza en la provincia de Puerto Inca, favorecida por la disponibilidad de pastos, adquiriendo significancia la producción de carne de vacuno, llegando a representar, entre enero y diciembre, el 51 por ciento del Valor Bruto de Producción (VBP) pecuario, seguido de leche (13 por ciento) y carne de porcino (10 por ciento), entre los principales. La producción de carne de vacuno se destina a los mercados local y regional.
- En cuanto al avance de las siembras, correspondiente a la actual campaña agrícola (2015-2016), se instalaron 76 080 hectáreas, inferior en 11 208 hectáreas (-12,8 por ciento) respecto a su similar de la campaña anterior (2014-2015), debido a la reducción de instalaciones de cultivos transitorios (10 459 hectáreas o 13,0 por ciento menos) y permanentes (749 hectáreas o 11,0 por ciento menos). En cultivos transitorios, se explicó por disminuciones en maíz amiláceo, papa, maíz amarillo duro, arroz cáscara, trigo, haba grano seco, frijol grano seco, yuca, cebada grano y quinua; en papa y maíz amiláceo, sustentados en las menores lluvias en las zonas productoras de las provincias de Huánuco, Pachitea, Dos de Mayo y Ambo. Respecto a cultivos permanentes, se redujo por menores siembras de avena forrajera, pasto braquearia, cocona, plátano, rocoto y algodón rama.

**CUADRO N° 3**  
**SUPERFICIE SEMBRADA 1/**  
(Hectáreas)

	Campaña Agrícola 2/		Variación	
	2014-2015	2015-2016	Absoluta	Porcentual
<b>Cultivos Transitorios</b>	<b>80 470</b>	<b>70 011</b>	<b>-10 459</b>	<b>-13,0</b>
Maíz Amiláceo	15 218	13 815	-1 403	-9,2
Papa Blanca	13 227	12 056	-1 171	-8,9
Papa Amarilla+Color	9 266	8 409	-857	-9,2
Maíz A. Duro	8 924	7 487	-1 437	-16,1
Arroz Cáscara	4 703	4 265	-438	-9,3
Trigo	4 908	4 212	-696	-14,2
Frijol Grano Seco	4 081	3 350	-732	-17,9
Haba Grano Seco	3 662	3 004	-658	-18,0
Cebada Grano	3 455	2 719	-736	-21,3
Yuca	2 549	2 411	-138	-5,4
Otros	10 478	8 284	-2 195	-20,9
<b>Cultivos Permanentes</b>	<b>6 818</b>	<b>6 069</b>	<b>-749</b>	<b>-11,0</b>
Pasto Braquearia	5 208	4 350	-858	-16,5
Avena Forrajera	756	635	-121	-16,0
Café	141	434	293	207,8
Cacao	220	330	110	50,1
Cocona	113	82	-31	-27,6
Otros	381	239	-142	-37,2
<b>TOTAL</b>	<b>87 288</b>	<b>76 080</b>	<b>-11 208</b>	<b>-12,8</b>

1/ Cifras preliminares

2/ De agosto a diciembre

Fuente: Dirección Regional de Agricultura - Huánuco

Elaboración: BCRP, Sucursal Huancayo. Departamento de Estudios Económicos



## 1.2 Sector minería

- La actividad minera se incrementó en 49,9 por ciento durante diciembre, sumando siete meses de continuo crecimiento, ante la mayor producción de cobre (14,5 por ciento), plomo (89,9 por ciento), zinc (42,4 por ciento) y plata (35,0 por ciento).
- Entre enero y diciembre, se expandió en 34,0 por ciento, influenciado por la mayor producción de concentrados mineros de plomo (76,2 por ciento), zinc (40,9 por ciento) y plata (5,0 por ciento), disminuyendo únicamente en cobre (-22,2 por ciento). En el acumulado, a precios de 2007, la producción de zinc representó el 50 por ciento del VBP minero acumulado, seguido por plomo (26 por ciento), plata (18 por ciento) y cobre (5 por ciento).
- La producción del departamento se concentra en la minera Raura, ubicada en la cumbre de la Cordillera Occidental, entre los departamentos de Huánuco (provincia de Lauricocha, distrito de San Miguel de Cauri ) y Lima (provincia de Oyón).

**CUADRO N° 4  
SECTOR MINERÍA 1/**

(Variación % real respecto a similar periodo del año anterior)

	Estructura Porcentual 2013 2/	Diciembre			Enero - Diciembre		
		2 014	2 015	Var. %	2 014	2 015	Var. %
Cobre (TMF)	16,3	135	155	14,5	1 752	1 363	-22,2
Plomo (TMF)	17,5	1 488	2 826	89,9	12 188	21 477	76,2
Zinc (TMF)	46,0	2 590	3 688	42,4	24 006	33 823	40,9
Plata (Kg.f)	20,2	6 460	8 722	35,0	64 957	68 222	5,0
<b>TOTAL 1/</b>				<b>49,9</b>			<b>34,0</b>

1/ Cifras preliminares.

2/ A precios de 2007.

Fuente: Ministerio de Energía y Minas.

Elaboración: BCRP, Sucursal Huancayo. Departamento de Estudios Económicos.

**GRÁFICO N° 1  
CRECIMIENTO DE LA PRODUCCIÓN MINERA**  
(Variación % real respecto a similar mes del año anterior)

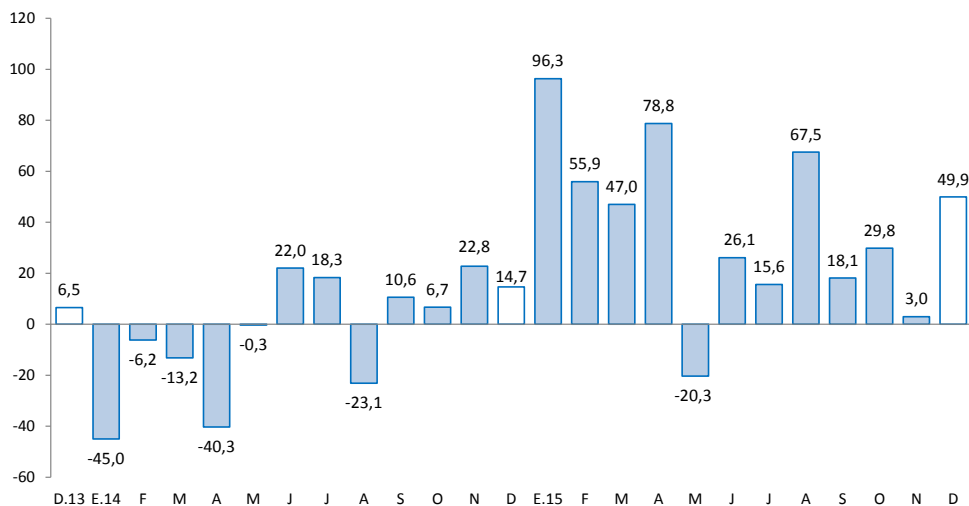

Fuente: MINEM.

Elaboración: BCRP, Sucursal Huancayo, Departamento de Estudios Económicos.

## 2. Otros indicadores sectoriales

### 2.1 Sector construcción

- Los despachos de cemento, a cargo de la empresa UNACEM (plantas Condorcocha y Atocongo, con las marcas Cemento Andino y Sol, respectivamente), decrecieron por sexto mes consecutivo, luego de incrementarse en 21,6 por ciento en junio pasado. En diciembre, disminuyó en 20,4 por ciento, debido a la reducción de la inversión privada, toda vez que se viene finalizando la construcción de la Central Hidroeléctrica Chaglla.
- Entre enero y diciembre, los despachos crecieron ligeramente en 0,1 por ciento comparado a similar periodo de 2014, influenciado por la mayor inversión privada, ante la mayor demanda de viviendas, principalmente por parte de familias inmigrantes que proceden de la ciudad de Cerro de Pasco; además de la construcción de la Central Hidroeléctrica Chaglla, durante el primer cuatrimestre del año, a cargo de la empresa Odebrecht con una inversión estimada de US\$ 1 247 millones.

**GRÁFICO N° 2**  
**CRECIMIENTO DE LOS DESPACHOS DE CEMENTO**  
(Variación % real respecto a similar mes del año anterior)

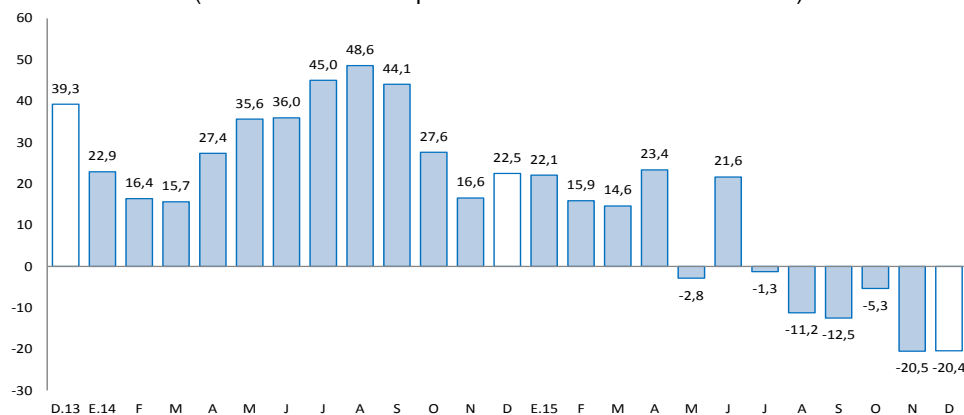

Fuente: UNACEM (Plantas Condorcocha y Atocongo).

### 2.2 Arribos a los establecimientos de hospedaje

- El número de arribos a los establecimientos de hospedaje se incrementó por ocho meses consecutivos, después de haber decrecido siete meses continuamente. En el mes, creció en 8,3 por ciento interanual, asociado a la mayor afluencia de visitantes nacionales (8,0 por ciento) y extranjeros (132,0 por ciento).
- Entre enero y diciembre, los arribos (637,9 miles), se incrementó en 3,9 por ciento, explicado por la mayor afluencia de visitantes nacionales (3,9 por ciento), contrarrestado parcialmente por la disminución de la afluencia de visitantes extranjeros (-5,1 por ciento). De los atractivos turísticos registrados en Huánuco, sobresale Kotosh, donde se encuentra el “Templo de las Manos Cruzadas”, mientras que Tingo María cuenta con la “Cueva de las Lechuzas”, la “Cueva de las Pavas” y la “Bella Durmiente”.
- Del total de arribos entre enero y diciembre, el 99,5 por ciento fueron nacionales, de los cuales el 49 por ciento procedió del propio departamento, seguido de Lima Metropolitana (19 por ciento), Pasco (6 por ciento), Lima provincias (5 por ciento), Ucayali (5 por ciento), Junín (4 por ciento) y San Martín (4 por ciento). Asimismo, del total de visitantes extranjeros, el 16 por ciento procedió de Estados Unidos, seguido de Alemania (11 por ciento), Francia (10 por ciento), Brasil (7 por ciento), Colombia (7 por ciento) y Ecuador (6 por ciento), entre los principales.





**GRÁFICO N° 3**  
**CRECIMIENTO DE ARRIBOS A ESTABLECIMIENTOS DE HOSPEDAJE**  
(Variación %)

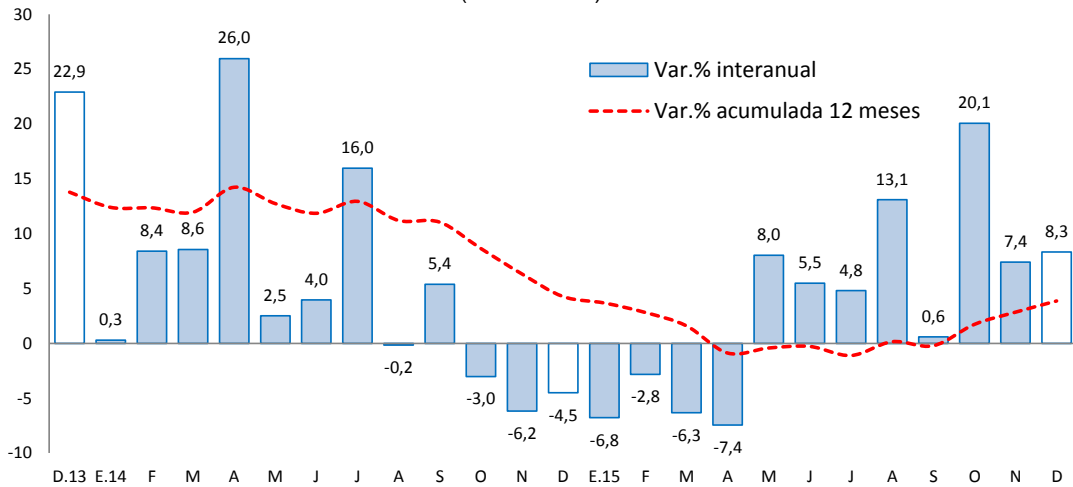

Fuente: Encuesta Mensual a Establecimientos de Hospedaje Temporal – MINCETUR.

## II. SECTOR EXTERNO

### 1. Exportaciones

- Las exportaciones de Huánuco totalizaron US\$ 9 millones en diciembre, inferior en US\$ 6 millones (-37,1 por ciento) respecto a similar mes de 2014, explicado por los menores envíos de productos tradicionales en US\$ 5 millones (-37,8 por ciento), además de la contracción de los no tradicionales en US\$ 242 miles (-26,6 por ciento). Las menores ventas de **productos tradicionales** se explicaron principalmente por productos mineros (US\$ 5 millones menos), ante la disminución de ventas de plomo y zinc; además de productos agrícolas (US\$ 593 miles menos). Respecto a los **no tradicionales**, la reducción se relacionó a menores envíos de productos agropecuarios, principalmente de flores y derivados de cacao.

**CUADRO N° 6**  
**EXPORTACIONES POR GRUPO DE PRODUCTOS 1/**  
(Valor FOB en millones de US\$)

	Estructura % 2 013	Diciembre			Enero - Diciembre		
		2 014	2 015	Var. %	2 014	2 015	Var. %
<b>Productos Tradicionales</b>	<b>90,2</b>	<b>14</b>	<b>9</b>	<b>-37,8</b>	<b>89</b>	<b>122</b>	<b>36,7</b>
Agricultos	2,3	1	0	-80,2	4	3	-33,0
Mineros	87,9	13	8	-35,4	85	119	39,9
<b>Productos No Tradicionales</b>	<b>9,8</b>	<b>1</b>	<b>1</b>	<b>-26,6</b>	<b>16</b>	<b>9</b>	<b>-44,6</b>
Agropecuarios	9,7	1	1	-24,3	15	8	-44,5
Pesqueros	0,0	0	0	-	0	0	-
Textil	0,0	0	0	-	0	0	-
Maderas y papeles, y sus manuf.	0,0	0	0	-	0	0	-100,0
Químicos	0,0	0	0	-100,0	1	0	-92,9
Minerales no metálicos	0,0	0	0	-	0	0	-
Sidero-Metalúrgico y joyerías	0,0	0	0	-	0	0	-
Metal-Mecánicos	0,0	0	0	-100,0	0	0	3 036,6
Resto de otros no tradicionales	0,1	0	0	-	0	0	388,0
<b>Total Exportaciones</b>	<b>100</b>	<b>15</b>	<b>9</b>	<b>-37,1</b>	<b>105</b>	<b>130</b>	<b>24,6</b>

1/ Cifras Preliminares

Fuente: SUNAT.

Elaboración: BCRP, Sucursal Huancayo. Departamento de Estudios Económicos.

- Entre enero y diciembre, las ventas totalizaron US\$ 130 millones, mayor en US\$ 26 millones (24,6 por ciento) respecto a similar periodo de 2014, explicado por el incremento en los envíos de productos tradicionales en US\$ 33 millones (36,7 por ciento), no obstante la reducción de los no tradicionales en US\$ 7 millones (-44,6 por ciento). Respecto al crecimiento de los **tradicionales**, que significaron el 93,4 por ciento del total, se debió a las mayores ventas de productos mineros (US\$ 34 millones o 39,9 por ciento más), principalmente de concentrados de cobre, plata y plomo; mientras que en los **no tradicionales**, se justificó por los menores envíos de productos agropecuarios en US\$ 7 millones (-44,5 por ciento), principalmente de cacao y sus derivados.
- Los mayores envíos se destinaron a China (60,7 por ciento), Canadá (23,3 por ciento), Corea del Sur (4,2 por ciento), Bélgica-Luxemburgo (3,5 por ciento), Italia (2,9 por ciento), Estados Unidos (1,4 por ciento), Países Bajos (1,3 por ciento) y Brasil (0,8 por ciento); mientras que según productos, las mayores ventas fueron de concentrados de, cobre (38,0 por ciento), plomo (32,1 por ciento), zinc (15,4 por ciento) y plata (5,8 por ciento), además de derivados de cacao (6,0 por ciento) y café (2,0 por ciento).

### III. CRÉDITOS Y DEPÓSITOS <sup>2</sup>

#### 1. Créditos

- Los créditos en Huánuco, al término de diciembre, sumaron S/. 1 445 millones, incrementándose en 11,2 por ciento comparado a igual mes de 2014 y en 1,2 por ciento comparado al mes anterior. Respecto a diciembre 2014, se explicó por los mayores montos otorgados a empresas (10,2 por ciento) y personas (12,6 por ciento), destacando en el segundo caso el incremento observado en créditos para consumo (16,5 por ciento), en relación al aumento observado en créditos hipotecarios (1,9 por ciento). En los créditos orientados al segmento empresarial, destacó los mayores montos de Agrobanco (cacao, plátano), Banca Múltiple y Cajas Municipales; mientras que el incremento en créditos de consumo se relacionó al Banco de la Nación, Banca Múltiple, Cajas Municipales y Financieras. En cuanto a los créditos hipotecarios, el resultado fue influenciado por los mayores montos del Banco de la Nación, Banca Múltiple y Cajas Municipales. Respecto al mes previo, el incremento de 1,2 por ciento se explicó por mayores créditos para empresas (1,4 por ciento) y para personas (0,9 por ciento), en este último principalmente por consumo (1,3 por ciento)

**CUADRO Nº 7**  
**HUÁNUCO: CRÉDITOS**  
(Saldos en millones de nuevos soles)

	Saldos en millones de nuevos soles		Tasa de crecimiento (%)	
	nov-15	dic-15	Mes	12 Meses
<b>Banco de la Nación 1/</b>	<b>89</b>	<b>89</b>	<b>0,0</b>	<b>8,6</b>
<b>Agrobanco 2/</b>	<b>48</b>	<b>51</b>	<b>7,0</b>	<b>36,3</b>
<b>Banca Múltiple</b>	<b>786</b>	<b>790</b>	<b>0,6</b>	<b>15,4</b>
<b>Instituciones No Bancarias</b>	<b>505</b>	<b>514</b>	<b>1,8</b>	<b>3,9</b>
Financieras	165	168	1,9	-12,1
Cajas Municipales	322	327	1,6	13,9
Cajas Rurales	0	0	-	-100,0
Edpymes	18	19	2,9	20,9
<b>Total</b>	<b>1 428</b>	<b>1 445</b>	<b>1,2</b>	<b>11,2</b>
<b>Empresas</b>	<b>852</b>	<b>863</b>	<b>1,4</b>	<b>10,2</b>
<b>Personas</b>	<b>576</b>	<b>581</b>	<b>0,9</b>	<b>12,6</b>
Consumo	435	441	1,3	16,5
Hipotecario	141	141	-0,3	1,9
MN	1 358	1 377	1,4	15,4
ME	70	68	-2,9	-36,5
ME (Mill. US\$)	23	23	-2,9	-36,5

1/ Considera sólo los créditos de consumo e hipotecario.

2/ No considera los créditos a las demás empresas del sistema financiero

Fuente: Superintendencia de Banca, Seguro y AFP.

Elaboración: BCRP, Sucursal Huancayo. Departamento de Estudios Económicos.

<sup>2</sup> Se presentan los saldos de los créditos y depósitos al cierre de operaciones de diciembre de 2015. Cabe destacar que los saldos de las cuentas expresadas en moneda extranjera se valúan al tipo de cambio constante de diciembre de 2014 (S/. 2,98 por dólar), a fin de aislar el efecto de la valuación cambiaria sobre los saldos en dicha moneda.

- Por **tipo de moneda**, los créditos estuvieron conformados en un 95,3 por ciento por moneda nacional y en 4,7 por ciento en moneda extranjera, registrándose una tasa de dolarización baja (4,7 por ciento) en comparación al promedio nacional (26,8 por ciento). Respecto de diciembre 2014 y del mes previo, aumentaron los saldos en moneda nacional (15,4 por ciento y 1,4 por ciento, respectivamente); mientras que en moneda extranjera, disminuyeron (-36,5 por ciento y -2,9 por ciento, respectivamente). Los saldos en moneda extranjera (US\$ 23 millones), calculados a un tipo de cambio contable decrecieron en 27,5 por ciento respecto de diciembre 2014 (-36,5 por ciento con tipo de cambio fijo).

**GRÁFICO Nº 5**  
**HUÁNUCO: CRECIMIENTO DEL CRÉDITO DIRECTO**  
 (Variación % respecto a similar mes del año anterior)

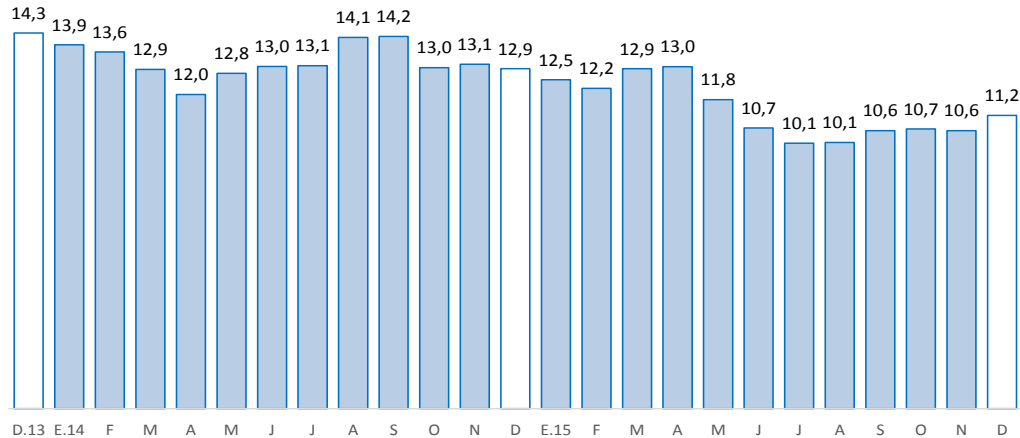

Fuente: Superintendencia de Banca, Seguros y AFP.  
 Elaboración: BCRP, Sucursal Huancayo. Departamento de Estudios Económicos.

- En cuanto a la **morosidad** en Huánuco, al mes de noviembre 2015, fue 5,2 por ciento, creciendo en 1,0 puntos porcentuales respecto a su similar del año pasado. Los mayores ratios se registraron en la Banca Múltiple (6,2 por ciento), Cajas Municipales (5,0 por ciento), Financieras (4,7 por ciento) y Edpymes (3,4 por ciento).

**GRÁFICO Nº 6**  
**HUÁNUCO: TASA DE MOROSIDAD 1/ 2/**  
 (Porcentaje)

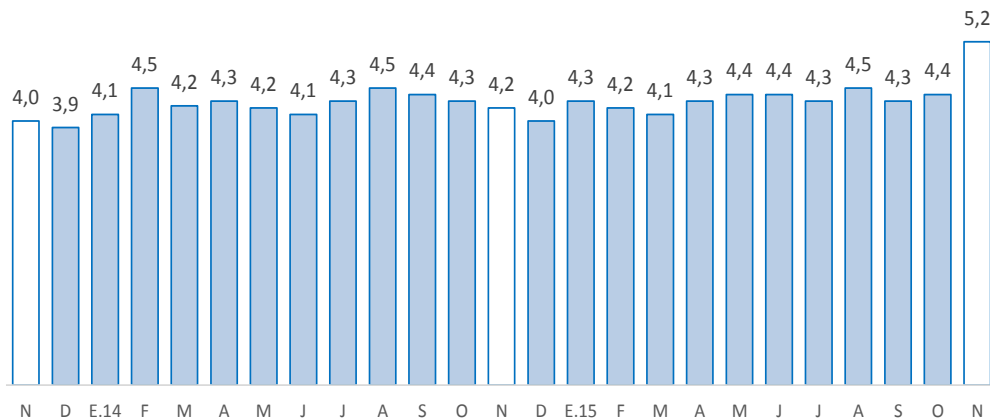

1/ Morosidad = (créditos vencidos + créditos en cobranza judicial) / colocaciones brutas.  
 2/ Preliminar  
 Fuente: Superintendencia de Banca, Seguros y AFP.  
 Elaboración: BCRP, Sucursal Huancayo. Departamento de Estudios Económicos.



## 2. Depósitos

- Los depósitos, que totalizaron S/. 825 millones, disminuyeron en 2,2 por ciento respecto de diciembre 2014, y crecieron en 1,9 por ciento comparado al mes previo. La reducción interanual se debió a menores depósitos a plazo (-18,5 por ciento), principalmente en la Banca Múltiple y en moneda nacional. Respecto al mes previo, el incremento se debió a mayores depósitos en ahorro (4,6 por ciento) y a plazo (3,3 por ciento). Según composición, los depósitos en ahorro concentraron el 48,5 por ciento del total, seguido por los depósitos a la vista (32,2 por ciento) y a plazo (19,3 por ciento)

**CUADRO Nº 8**  
**HUÁNUCO: DEPÓSITOS**  
(Saldos en millones de nuevos soles)

	Saldos en millones de nuevos soles		Tasa de crecimiento (%)	
	nov-15	dic-15	Mes	12 Meses
<b>Banco de la Nación</b>	<b>287</b>	<b>292</b>	<b>1,8</b>	<b>1,8</b>
<b>Banca Múltiple</b>	<b>422</b>	<b>430</b>	<b>2,0</b>	<b>-6,5</b>
<b>Instituciones No Bancarias</b>	<b>101</b>	<b>103</b>	<b>1,4</b>	<b>6,5</b>
Financieras	11	11	6,0	40,8
Cajas Municipales	91	92	0,8	3,6
Cajas Rurales	0	0	-	-100,0
<b>TOTAL</b>	<b>810</b>	<b>825</b>	<b>1,9</b>	<b>-2,2</b>
Vista	273	266	-2,8	5,5
Ahorro	383	400	4,6	1,0
A plazo	154	159	3,3	-18,5
MN	706	724	2,6	-3,5
ME	104	101	-2,9	8,9
ME (Mill. US\$)	35	34	-2,9	8,9

Fuente: Superintendencia de Banca, Seguro y AFP.

Elaboración: BCRP, Sucursal Huancayo. Departamento de Estudios Económicos.

**GRÁFICO Nº 7**  
**HUÁNUCO: CRECIMIENTO DE LOS DEPÓSITOS**  
(Variación % respecto a similar mes del año anterior)

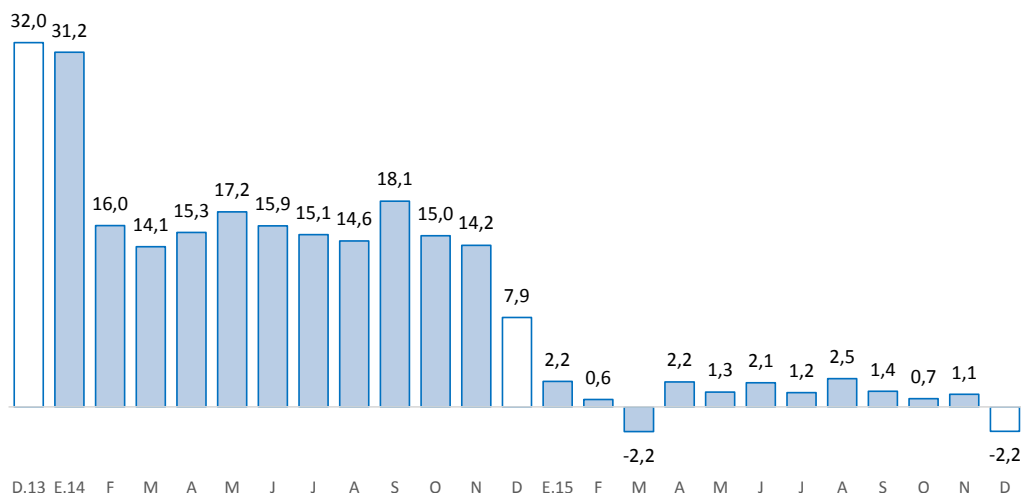

Fuente: SBS y AFP.

Elaboración: BCRP-Sucursal Huancayo.



- Por **institución**, en el mes, destacó la Banca Múltiple con una participación de 52,1 por ciento de los depósitos; seguido del Banco de la Nación (35,4 por ciento) y las empresas no bancarias (12,5 por ciento).
- Por **tipo de moneda**, los depósitos estuvieron conformados en un 87,8 por ciento por moneda nacional y en 12,2 por ciento por moneda extranjera, registrándose una menor tasa de dolarización (12,2 por ciento) respecto del promedio nacional (42,0 por ciento). Comparado a diciembre 2014, disminuyeron los depósitos en moneda nacional (-3,5 por ciento) y aumentaron en moneda extranjera (8,9 por ciento). Los saldos en moneda extranjera sumaron US\$ 34 millones, los que calculados con un tipo de cambio contable aumentaron en 24,4 por ciento respecto de diciembre 2014 (sólo 8,9 por ciento con tipo de cambio fijo).

#### IV. EJECUCIÓN DEL PRESUPUESTO DE GASTOS DEL GOBIERNO GENERAL

##### 1. Ejecución del Presupuesto de Gastos Corrientes del Gobierno General

- La ejecución presupuestal del gasto corriente no financiero, neto de transferencias intergubernamentales, sumó en el mes S/. 262 millones, lo que significó un incremento de S/. 48 millones (17,4 por ciento) respecto de similar mes del año anterior, influenciado por los gobiernos, Nacional (19,5 por ciento) y Regional (21,9 por ciento); en el primer caso, por mayores remuneraciones, transferencias, y compra de bienes y servicios; mientras que en el segundo, por remuneraciones, y compra de bienes y servicios. El resultado del mes se contrarrestó parcialmente por la disminución del gasto en las municipalidades (-0,7 por ciento), debido a menores transferencias.
- Entre enero y diciembre, sumó S/. 1 633 millones, superior en 7,1 por ciento (S/. 161 millones más) respecto a similar periodo de 2014, influenciado por los gobiernos, Nacional (17,0 por ciento) y Regional (2,1 por ciento); en el primer caso, debido a mayores gastos en remuneraciones, transferencias, y compra de bienes y servicios; y en el segundo, por remuneraciones, y compra de bienes y servicios. El resultado del año se contrarrestó parcialmente por la disminución de los gastos en las municipalidades (-6,8 por ciento), sustentado en la reducción de los devengados en remuneraciones, transferencias, y compra de bienes y servicios.
- En el 2015, el 46,7 por ciento del gasto se concentró en el Gobierno Nacional, seguido del Gobierno Regional (40,3 por ciento) y las municipalidades (13,1 por ciento).

**CUADRO Nº 9**  
**EJECUCIÓN DEL PRESUPUESTO DE GASTOS CORRIENTES /1 /2**  
(Millones de nuevos soles)

	Diciembre			Enero - Diciembre		
	2 014	2 015	Var.% real	2 014	2 015	Var.% real
Gobierno Nacional	95	118	19,5	629	762	17,0
Gobierno Regional	86	110	21,9	622	658	2,1
Gobiernos locales	33	34	-0,7	221	213	-6,8
<b>Total</b>	<b>214</b>	<b>262</b>	<b>17,4</b>	<b>1 472</b>	<b>1 633</b>	<b>7,1</b>

1/ Información actualizada al 31 de diciembre de 2015.

2/ Neto de transferencias intergubernamentales. Comprende pensiones y otros gastos corrientes.

Fuente: Ministerio de Economía y Finanzas

Elaboración: BCRP, Sucursal Huancayo. Departamento de Estudios Económicos

## 2. Ejecución del Presupuesto de Inversiones del Gobierno General

- La inversión pública en Huánuco totalizó S/. 241 millones en diciembre, mayor en S/. 69 millones (34,5 por ciento en términos reales) respecto a similar mes de 2014, influenciado por el Gobierno Regional (168,4 por ciento) y las municipalidades (67,6 por ciento), no obstante la reducción en el Gobierno Nacional (-42,4 por ciento). En el Gobierno Regional, el aumento estuvo explicado por las mayores inversiones en los sectores de cultura, deporte, comunicaciones y protección social; en las municipalidades, por los rubros de transporte, educación y saneamiento; mientras que la reducción en el Gobierno Nacional, se debió a menores devengados en educación, transporte y comunicaciones.
- Entre enero y diciembre, acumuló S/. 867 millones, menor en 0,9 por ciento en términos reales respecto a similar periodo de 2014, influenciado por el Gobierno Regional (-4,3 por ciento) y las municipalidades (-8,0 por ciento); en el primer caso, debido a las menores inversiones en los sectores de protección social, pesca y educación; mientras en el segundo, por saneamiento, seguridad, trabajo, energía, vivienda, agropecuario, cultura y deporte. El resultado del acumulado se contrarrestó parcialmente por los mayores devengados del Gobierno Nacional (18,5 por ciento), explicados por los rubros de transporte, energía y vivienda.

**CUADRO Nº 10**  
**EJECUCIÓN DEL PRESUPUESTO DE INVERSIONES 1/ 2/**  
(Millones de nuevos soles)

	Diciembre			Enero - Diciembre		
	2 014	2 015	Var.% real	2 014	2 015	Var.% real
Gobierno Nacional	74	45	-42,4	191	235	18,5
Gobierno Regional	25	69	168,4	234	232	-4,3
Gobiernos locales	73	128	67,6	421	401	-8,0
<b>Total</b>	<b>172</b>	<b>241</b>	<b>34,5</b>	<b>846</b>	<b>867</b>	<b>-0,9</b>

1/ Información actualizada al 31 de diciembre de 2015.

2/ Comprende la adquisición de activos no financieros

Fuente: Ministerio de Economía y Finanzas

Elaboración: BCRP, Sucursal Huancayo. Departamento de Estudios Económicos.

**GRÁFICO Nº 8**  
**CRECIMIENTO DE LA EJECUCIÓN DEL PRESUPUESTO DE INVERSIONES**  
(Variación % real)

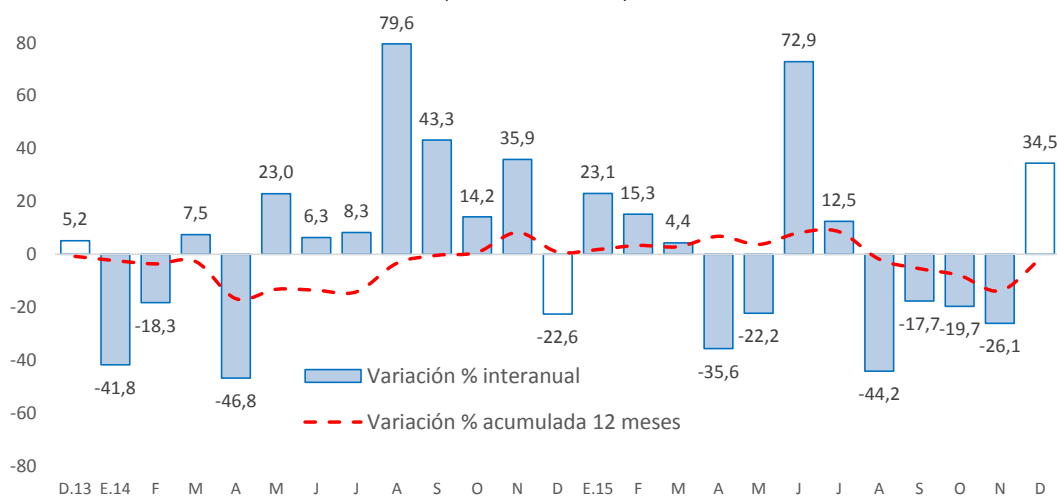

Fuente: Ministerio de Economía y Finanzas

- En cuanto al avance de la inversión pública, lo ejecutado durante el 2015 representó en la región el 76,9 por ciento de su Presupuesto Institucional Modificado (PIM), que sumó S/. 1 129 millones. El Gobierno Regional registró un avance de 92,6 por ciento, seguido del Gobierno Nacional (86,0 por ciento) y los municipios (66,2 por ciento).

### **Principales Proyectos**

- Entre los principales proyectos que se ejecutaron entre enero y diciembre, en el Gobierno Nacional destacaron la “Construcción del Puente Pachitea y Accesos” con un gasto de S/. 70,9 millones; “Rehabilitación y remodelación de la infraestructura educativa y equipamiento de la institución educativa Gómez Arias Dávila, provincia de Leoncio prado, distrito de Rupa-Rupa” con un gasto de S/. 22,8 millones; y “Mejoramiento de los servicios académicos de experimentación e investigación en las carreras de Enfermería, Obstetricia, Psicología y Odontología de la Universidad Nacional Hermilio Valdizán, Huánuco” con un gasto acumulado de S/. 16,8 millones.
- En el Gobierno Regional, sobresalieron el “Mejoramiento de la capacidad resolutive de los servicios de salud del hospital regional Hermilio Valdizán de Huánuco-nivel III-1” con un gasto de S/. 25,6 millones; “Mejoramiento de la capacidad resolutive del Hospital de Tingo María” con un gasto de S/. 17,8 millones; y “Construcción y mejoramiento de camino vecinal Tambillo Grande – San Juan Pampa - San Francisco - Buenos Aires, distrito de Mariano Damaso Beraún, provincia de Leoncio Prado” con un gasto de S/. 7,1 millones.
- En los gobiernos locales, destacaron el “Mejoramiento de la oferta de servicios educativos de nivel inicial para favorecer el logro de aprendizaje de los niños de 3-5 años en las tres instituciones educativas públicas del nivel inicial, distrito de Punos, provincia de Huamalíes” con un gasto de S/. 6,7 millones; “Mejoramiento de la oferta de los servicios educativos de 10 instituciones educativas de nivel inicial de los distritos de Puerto Inca, Yuyapichis y Codo del Puzuzo, provincia de Puerto Inca” con un gasto de S/. 6,7 millones; y “Mejoramiento de los servicios de educación primaria y secundaria de tres instituciones educativas de las localidades de Ticte - Tantacoto - Ututo, distrito de Marías, provincia de Dos de Mayo” con un gasto de S/. 6,4 millones.

## V. ANEXOS





ANEXO 1

HUÁNUCO: PRODUCCIÓN AGROPECUARIA 1/  
(En toneladas métricas)

CULTIVOS	2 014	2 015											CULTIVOS	
	DIC	ENE	FEB	MAR	ABR	MAY	JUN	JUL	AGO	SET	OCT	NOV		DIC
<b>AGRÍCOLA</b>														<b>AGRÍCOLA</b>
<b>CONSUMO INTERNO</b>														<b>CONSUMO INTERNO</b>
Ajo	0	0	0	0	10	82	51	18	8	0	0	0	0	Ajo
Arroz Cáscara	1 922	2 923	3 749	4 233	3 764	3 332	2 262	2 007	2 664	2 379	2 562	2 712	1 967	Arroz Cáscara
Aneja Grano Seco	0	0	0	0	123	199	625	330	234	32	2	0	0	Aneja Grano Seco
Aneja Grano Verde	659	546	1 282	2 236	2 927	2 852	3 267	1 853	1 694	2 113	3 038	3 947	977	Aneja Grano Verde
Camote	254	251	521	779	834	399	328	230	308	434	528	287	118	Camote
Cebada Grano	0	0	0	0	0	885	3 117	3 935	1 660	117	0	0	0	Cebada Grano
Cebolla	34	29	0	225	420	584	360	213	0	0	56	86	29	Cebolla
Frijol Grano Seco	122	320	382	306	230	425	1 584	2 029	1 711	418	239	185	161	Frijol Grano Seco
Granadilla	154	52	110	212	463	664	650	628	479	324	235	114	133	Granadilla
Haba Grano Seco	0	0	0	0	3	154	1 424	1 810	882	173	0	0	0	Haba Grano Seco
Haba Grano Verde	21	38	203	498	1 138	1 084	1 026	645	463	279	89	32	26	Haba Grano Verde
Maíz Amiláceo	0	0	0	0	0	1 146	6 705	6 430	2 641	1 016	0	0	0	Maíz Amiláceo
Maíz Choclo	106	91	455	2 009	2 413	1 119	567	116	264	337	313	166	51	Maíz Choclo
Naranja	348	113	178	225	449	905	1 657	2 372	2 340	1 503	1 017	735	349	Naranja
Oca	0	0	0	120	448	1 791	1 500	317	0	0	0	0	0	Oca
Olluco	1 328	3 164	2 462	2 778	4 696	5 557	4 120	1 485	0	0	0	0	1 312	Olluco
Papa Blanca	54 326	41 400	34 942	38 595	67 821	36 547	13 594	9 470	7 662	23 416	39 118	51 762	41 079	Papa Blanca
Papa Amarilla+Color	21 741	17 927	13 553	19 447	29 459	33 053	14 060	8 479	3 443	11 358	22 561	26 396	19 581	Papa Amarilla+Color
Papaya	349	348	339	319	306	290	286	271	297	314	342	354	389	Papaya
Piña	1 406	781	753	702	671	648	667	681	766	995	1 160	1 252	1 191	Piña
Plátano	16 125	17 275	17 243	17 327	17 107	17 198	17 118	17 313	17 352	17 226	17 312	17 453	17 431	Plátano
Tomate	241	58	127	460	398	204	109	24	98	252	238	178	114	Tomate
Trigo	0	0	0	0	0	794	3 769	5 395	3 128	823	0	0	0	Trigo
Yuca	3 925	4 036	4 323	4 988	4 831	5 315	4 985	5 166	5 079	5 323	4 268	4 433	4 033	Yuca
Zanahoria	215	188	747	982	1 110	1 590	815	257	501	413	359	333	191	Zanahoria
Zapallo	258	867	1 554	3 550	2 129	1 512	767	153	129	160	249	566	224	Zapallo
Otros Cons. Interno	2 569	2 331	2 678	2 910	3 137	3 699	4 514	2 955	1 930	2 031	2 183	2 480	2 905	Otros Cons. Interno
<b>INDUSTRIAL Y/O EXP.</b>														<b>INDUSTRIAL Y/O EXP.</b>
Cacao	209	292	364	405	477	602	678	567	449	406	363	360	330	Cacao
Café	2	99	235	378	652	1 064	1 222	778	429	158	67	21	6	Café
Maíz A. Duro	3 438	5 880	6 607	7 268	4 190	2 862	3 416	3 448	2 016	1 347	1 116	1 697	2 189	Maíz A. Duro
Otros Industrial y/o Exp.	989	1 145	1 203	1 285	1 279	1 241	1 296	1 294	1 296	1 276	1 276	1 264	1 274	Otros Industrial y/o Exp.
<b>PECUARIO</b>														<b>PECUARIO</b>
<b>CARNE 2/</b>														<b>CARNE 2/</b>
Carne Ave	124,7	104,9	80,6	73,0	91,7	104,5	133,6	98,9	94,5	102,6	124,7	134,1	134,6	Carne Ave
Carne Ovino	127,2	119,4	123,5	136,5	142,3	135,3	139,0	151,3	144,2	136,7	135,9	128,2	136,8	Carne Ovino
Carne Porcino	549,8	397,5	383,4	508,7	536,6	537,2	518,3	623,3	538,1	514,9	510,1	480,3	551,6	Carne Porcino
Carne Vacuno	1 738,3	1 343,2	1 353,6	1 316,1	1 687,0	1 898,1	1 788,1	2 036,4	1 821,0	1 914,0	1 667,0	1 573,2	1 671,1	Carne Vacuno
Carne Caprino	21,9	15,8	16,7	17,8	16,9	17,7	17,5	21,6	21,0	19,0	17,9	16,6	19,2	Carne Caprino
Carne Alpaca	1,3	1,2	0,8	1,2	1,6	2,0	2,0	2,1	1,8	1,5	1,2	1,6	2,1	Carne Alpaca
Carne Llama	0,0	1,2	1,1	1,3	0,0	0,0	0,0	0,0	0,0	0,0	0,0	0,0	0,0	Carne Llama
Huevo	109,0	103,2	93,2	93,7	92,1	90,9	90,8	87,5	87,2	76,1	79,8	80,7	103,5	Huevo
Leche	2 997,2	3 987,7	3 615,8	3 946,5	3 778,4	3 755,2	3 587,0	3 415,8	3 352,8	3 162,7	3 108,2	3 167,6	3 371,5	Leche
Lana	0,0	0,0	1,9	64,0	17,4	11,7	10,2	3,4	0,0	67,1	55,4	46,6	0,0	Lana
<b>FIBRA</b>														<b>FIBRA</b>
Fibra de Alpaca	0,1	0,1	0,0	0,1	0,1	0,2	0,2	0,1	0,1	0,1	0,2	0,9	0,1	Fibra de Alpaca
Fibra de Llama	0,0	0,0	0,0	0,0	0,0	0,0	0,0	0,0	0,0	0,0	0,0	0,0	0,0	Fibra de Llama

1/ Cifras preliminares

2/ Peso Neto, no de animales en pie.

FUENTE: MINAGRI

ELABORACIÓN: BCRP. Sucursal Huancayo. Departamento de Estudios Económicos.



**ANEXO 2**

**HUÁNUCO: PRODUCCIÓN MINERA METÁLICA 1/**  
(Contenido fino)

Producción Metálica Concentración	2 014	2 015												Producción Metálica Concentración
	DIC	ENE	FEB	MAR	ABR	MAY	JUN	JUL	AGO	SET	OCT	NOV	DIC	
COBRE (TMF)	135	95	131	130	105	62	105	131	130	114	118	89	155	COBRE (TMF)
PLATA (Kg.f)	6 460	5 669	5 279	5 745	4 679	3 347	5 435	5 216	6 581	5 724	6 381	5 444	8 722	PLATA (Kg.f)
ZINC (TMF)	2 590	2 430	3 039	2 861	2 503	1 672	2 777	3 215	3 012	3 114	2 951	2 561	3 688	ZINC (TMF)
PLOMO (TMF)	1 488	1 467	1 728	1 717	1 626	1 022	1 724	1 770	1 773	1 836	2 055	1 934	2 826	PLOMO (TMF)

1/ Cifras preliminares.

FUENTE: MINEM

ELABORACIÓN: BCRP. Sucursal Huancayo. Departamento de Estudios Económicos.

ANEXO 3

HUÁNUCO: EXPORTACIONES FOB POR TIPO DE PRODUCTOS 1/  
(Millones US\$)

TIPO	2 014	2 015												TIPO
	DIC	ENE	FEB	MAR	ABR	MAY	JUN	JUL	AGO	SET	OCT	NOV	DIC	
<b>Productos Tradicionales</b>	<b>14</b>	<b>9</b>	<b>1</b>	<b>10</b>	<b>2</b>	<b>8</b>	<b>12</b>	<b>15</b>	<b>20</b>	<b>8</b>	<b>18</b>	<b>10</b>	<b>9</b>	<b>Productos Tradicionales</b>
Agrícolas	1	0	0	0	0	0	0	0	0	1	1	0	0	Agrícolas
Mineros	13	9	1	10	2	8	12	15	19	7	17	9	8	Mineros
<b>Productos No Tradicionales</b>	<b>1</b>	<b>1</b>	<b>1</b>	<b>0</b>	<b>0</b>	<b>1</b>	<b>1</b>	<b>1</b>	<b>1</b>	<b>1</b>	<b>1</b>	<b>0</b>	<b>1</b>	<b>Productos No Tradicionales</b>
Agropecuarios	1	1	1	0	0	1	1	1	1	1	1	0	1	Agropecuarios
Pesqueros	0	0	0	0	0	0	0	0	0	0	0	0	0	Pesqueros
Textil	0	0	0	0	0	0	0	0	0	0	0	0	0	Textil
Maderas y papeles, y sus manuf.	0	0	0	0	0	0	0	0	0	0	0	0	0	Maderas y papeles, y sus manuf.
Quimicos	0	0	0	0	0	0	0	0	0	0	0	0	0	Quimicos
Minerales no metálicos	0	0	0	0	0	0	0	0	0	0	0	0	0	Minerales no metálicos
Sidero-Metalúrgico y joyerías	0	0	0	0	0	0	0	0	0	0	0	0	0	Sidero-Metalúrgico y joyerías
Metal-Mecánicos	0	0	0	0	0	0	0	0	0	0	0	0	0	Metal-Mecánicos
Resto de otros no tradicionales	0	0	0	0	0	0	0	0	0	0	0	0	0	Resto de otros no tradicionales
<b>TOTAL EXPORTACIONES</b>	<b>15</b>	<b>10</b>	<b>2</b>	<b>11</b>	<b>2</b>	<b>9</b>	<b>13</b>	<b>16</b>	<b>21</b>	<b>8</b>	<b>19</b>	<b>10</b>	<b>9</b>	<b>TOTAL EXPORTACIONES</b>

1/ Cifras Preliminares.

FUENTE: SUNAT

ELABORACIÓN: BCRP, Sucursal Huancayo. Departamento de Estudios Económicos.



**ANEXO 4**



**HUÁNUCO: EXPORTACIONES FOB DE PRODUCTOS NO TRADICIONALES 1/**  
(Millones US\$ valor FOB)

TIPO	2 014	2 015												TIPO
	DIC	ENE	FEB	MAR	ABR	MAY	JUN	JUL	AGO	SET	OCT	NOV	DIC	
<b>Agropecuarios</b>	<b>1</b>	<b>1</b>	<b>1</b>	<b>0</b>	<b>0</b>	<b>1</b>	<b>1</b>	<b>1</b>	<b>1</b>	<b>1</b>	<b>1</b>	<b>0</b>	<b>1</b>	<b>Agropecuarios</b>
<b>Cacao</b>	<b>1</b>	<b>0</b>	<b>1</b>	<b>0</b>	<b>0</b>	<b>1</b>	<b>1</b>	<b>1</b>	<b>1</b>	<b>1</b>	<b>1</b>	<b>0</b>	<b>1</b>	<b>Cacao</b>
Chocolate	0	0	0	0	0	0	0	0	0	0	0	0	0	Chocolate
Pasta de cacao	0	0	0	0	0	0	0	0	0	0	0	0	0	Pasta de cacao
Manteca de cacao	0	0	0	0	0	0	0	0	0	0	0	0	0	Manteca de cacao
Cacao en grano y en polvo	0	0	0	0	0	0	0	0	0	0	0	0	0	Cacao en grano y en polvo
Resto de cacao	1	0	1	0	0	1	1	1	1	1	0	0	1	Resto de cacao
Quinua	0	0	0	0	0	0	0	0	0	0	0	0	0	Quinua
Tara	0	0	0	0	0	0	0	0	0	0	0	0	0	Tara
Flores y capullos	0	0	0	0	0	0	0	0	0	0	0	0	0	Flores y capullos
Semillas	0	0	0	0	0	0	0	0	0	0	0	0	0	Semillas
Resto	0	0	0	0	0	0	0	0	0	0	0	0	0	Resto
<b>Pesquero</b>	<b>0</b>	<b>0</b>	<b>0</b>	<b>0</b>	<b>0</b>	<b>0</b>	<b>0</b>	<b>0</b>	<b>0</b>	<b>0</b>	<b>0</b>	<b>0</b>	<b>0</b>	<b>Pesquero</b>
Crustaceo y molusco congelado	0	0	0	0	0	0	0	0	0	0	0	0	0	Crustaceo y molusco congelado
Pescado seco	0	0	0	0	0	0	0	0	0	0	0	0	0	Pescado seco
Resto	0	0	0	0	0	0	0	0	0	0	0	0	0	Resto
<b>Textiles</b>	<b>0</b>	<b>0</b>	<b>0</b>	<b>0</b>	<b>0</b>	<b>0</b>	<b>0</b>	<b>0</b>	<b>0</b>	<b>0</b>	<b>0</b>	<b>0</b>	<b>0</b>	<b>Textiles</b>
<b>Maderas y papeles, y sus manuf.</b>	<b>0</b>	<b>0</b>	<b>0</b>	<b>0</b>	<b>0</b>	<b>0</b>	<b>0</b>	<b>0</b>	<b>0</b>	<b>0</b>	<b>0</b>	<b>0</b>	<b>0</b>	<b>Maderas y papeles, y sus manuf.</b>
Madera aserrada	0	0	0	0	0	0	0	0	0	0	0	0	0	Madera aserrada
Tablillas y frisos para parques	0	0	0	0	0	0	0	0	0	0	0	0	0	Tablillas y frisos para parques
Papel	0	0	0	0	0	0	0	0	0	0	0	0	0	Papel
Resto	0	0	0	0	0	0	0	0	0	0	0	0	0	Resto
<b>Químicos</b>	<b>0</b>	<b>0</b>	<b>0</b>	<b>0</b>	<b>0</b>	<b>0</b>	<b>0</b>	<b>0</b>	<b>0</b>	<b>0</b>	<b>0</b>	<b>0</b>	<b>0</b>	<b>Químicos</b>
<b>Minerales no metálicos</b>	<b>0</b>	<b>0</b>	<b>0</b>	<b>0</b>	<b>0</b>	<b>0</b>	<b>0</b>	<b>0</b>	<b>0</b>	<b>0</b>	<b>0</b>	<b>0</b>	<b>0</b>	<b>Minerales no metálicos</b>
<b>Sidero-Metalúrgico y Joyerías</b>	<b>0</b>	<b>0</b>	<b>0</b>	<b>0</b>	<b>0</b>	<b>0</b>	<b>0</b>	<b>0</b>	<b>0</b>	<b>0</b>	<b>0</b>	<b>0</b>	<b>0</b>	<b>Sidero-Metalúrgico y Joyerías</b>
<b>Metal-Mecánicos</b>	<b>0</b>	<b>0</b>	<b>0</b>	<b>0</b>	<b>0</b>	<b>0</b>	<b>0</b>	<b>0</b>	<b>0</b>	<b>0</b>	<b>0</b>	<b>0</b>	<b>0</b>	<b>Metal-Mecánicos</b>
<b>Resto de otros no tradicionales</b>	<b>0</b>	<b>0</b>	<b>0</b>	<b>0</b>	<b>0</b>	<b>0</b>	<b>0</b>	<b>0</b>	<b>0</b>	<b>0</b>	<b>0</b>	<b>0</b>	<b>0</b>	<b>Resto de otros no tradicionales</b>
<b>TOTAL</b>	<b>1</b>	<b>1</b>	<b>1</b>	<b>0</b>	<b>0</b>	<b>1</b>	<b>1</b>	<b>1</b>	<b>1</b>	<b>1</b>	<b>1</b>	<b>0</b>	<b>1</b>	<b>TOTAL</b>

1/ Cifras Preliminares.

FUENTE: SUNAT

ELABORACIÓN: BCRP. Sucursal Huancayo. Departamento de Estudios Económicos.

**ANEXO 5**



**HUÁNUCO: INGRESOS CORRIENTES DEL GOBIERNO CENTRAL**  
(Millones de nuevos soles)

	2 014	2 015												
	DIC	ENE	FEB	MAR	ABR	MAY	JUN	JUL	AGO	SET	OCT	NOV	DIC	
<b>I. INGRESOS TRIBUTARIOS</b>	<b>9</b>	<b>11</b>	<b>7</b>	<b>9</b>	<b>8</b>	<b>6</b>	<b>8</b>	<b>8</b>	<b>9</b>	<b>9</b>	<b>9</b>	<b>9</b>	<b>11</b>	<b>I. INGRESOS TRIBUTARIOS</b>
<b>1). Impuesto a la Renta</b>	<b>6</b>	<b>7</b>	<b>4</b>	<b>6</b>	<b>5</b>	<b>4</b>	<b>5</b>	<b>5</b>	<b>6</b>	<b>5</b>	<b>5</b>	<b>6</b>	<b>6</b>	<b>1). Impuesto a la Renta</b>
Personas Naturales	2	3	1	2	1	1	1	1	1	1	1	2	2	Personas Naturales
Personas Jurídicas	4	4	3	3	2	2	3	3	3	3	4	4	4	Personas Jurídicas
Regularización	0	0	0	1	2	0	1	1	1	1	0	1	1	Regularización
<b>2). Impuesto a las Importaciones</b>	<b>0</b>	<b>0</b>	<b>0</b>	<b>0</b>	<b>0</b>	<b>0</b>	<b>0</b>	<b>0</b>	<b>0</b>	<b>0</b>	<b>0</b>	<b>0</b>	<b>0</b>	<b>2). Impuesto a las Importaciones</b>
<b>3). Impuesto General a las Ventas</b>	<b>2</b>	<b>2</b>	<b>1</b>	<b>1</b>	<b>1</b>	<b>1</b>	<b>1</b>	<b>1</b>	<b>2</b>	<b>2</b>	<b>2</b>	<b>2</b>	<b>3</b>	<b>3). Impuesto General a las Ventas</b>
<b>4). Imp. Selectivo al Consumo (ISC)</b>	<b>0</b>	<b>0</b>	<b>0</b>	<b>0</b>	<b>0</b>	<b>0</b>	<b>0</b>	<b>0</b>	<b>0</b>	<b>0</b>	<b>0</b>	<b>0</b>	<b>0</b>	<b>4). Imp. Selectivo al Consumo (ISC)</b>
<b>5). Otros Ingresos Tributarios</b>	<b>2</b>	<b>1</b>	<b>1</b>	<b>2</b>	<b>2</b>	<b>1</b>	<b>1</b>	<b>1</b>	<b>2</b>	<b>1</b>	<b>1</b>	<b>2</b>	<b>2</b>	<b>5). Otros Ingresos Tributarios</b>
<b>II. INGRESOS NO TRIBUTARIOS</b>	<b>0</b>	<b>0</b>	<b>0</b>	<b>0</b>	<b>0</b>	<b>0</b>	<b>0</b>	<b>0</b>	<b>0</b>	<b>0</b>	<b>0</b>	<b>0</b>	<b>0</b>	<b>II. INGRESOS NO TRIBUTARIOS</b>
<b>TOTAL INGRESOS (I+II)</b>	<b>9</b>	<b>11</b>	<b>7</b>	<b>9</b>	<b>8</b>	<b>6</b>	<b>8</b>	<b>8</b>	<b>9</b>	<b>9</b>	<b>9</b>	<b>9</b>	<b>11</b>	<b>TOTAL INGRESOS (I+II)</b>

Fuente: Superintendencia Nacional de Administración Tributaria - SUNAT

Elaboración: BCRP - Sucursal Huancayo.

**ANEXO 6**



**HUÁNUCO: EJECUCIÓN DEL PRESUPUESTO DE GASTOS DEL GOBIERNO NACIONAL 1/**

(Millones de nuevos soles)

	2 014	2 015												
	DIC	ENE	FEB	MAR	ABR	MAY	JUN	JUL	AGO	SET	OCT	NOV	DIC	
<b>GASTOS NO FINANCIEROS</b>	<b>170</b>	<b>65</b>	<b>62</b>	<b>69</b>	<b>69</b>	<b>57</b>	<b>123</b>	<b>77</b>	<b>94</b>	<b>55</b>	<b>111</b>	<b>61</b>	<b>173</b>	<b>GASTOS NO FINANCIEROS</b>
<b>a. GASTOS CORRIENTES</b>	<b>95</b>	<b>57</b>	<b>50</b>	<b>49</b>	<b>58</b>	<b>48</b>	<b>64</b>	<b>58</b>	<b>77</b>	<b>42</b>	<b>99</b>	<b>43</b>	<b>118</b>	<b>a. GASTOS CORRIENTES</b>
1. Personal y Obligaciones Sociales	15	18	14	14	14	13	15	17	14	15	14	18	19	1. Personal y Obligaciones Sociales
2. Pensiones y Otras Prest. Sociales	7	3	3	3	4	3	3	7	3	3	4	3	6	2. Pensiones y Otras Prest. Sociales
3. Bienes y Servicios	23	26	13	23	14	21	13	21	27	20	50	16	49	3. Bienes y Servicios
4. Donaciones y Transferencias 2/	0	10	0	0	0	0	0	0	1	0	0	1	2	4. Donaciones y Transferencias
5. Otros Gastos Corrientes	50	1	20	8	26	10	32	12	32	5	31	4	43	5. Otros Gastos Corrientes
<b>b. GASTOS DE CAPITAL</b>	<b>76</b>	<b>8</b>	<b>13</b>	<b>20</b>	<b>11</b>	<b>9</b>	<b>59</b>	<b>20</b>	<b>16</b>	<b>13</b>	<b>12</b>	<b>18</b>	<b>55</b>	<b>b. GASTOS DE CAPITAL</b>
1. Adquisición de Activos No Financieros	74	8	13	16	8	9	59	20	16	13	12	16	45	1. Adquisición de Activos No Financieros
2. Otros gastos de capital 3/	1	0	0	4	3	0	0	0	0	0	0	2	10	2. Otros gastos de capital

1/ Información actualizada al 31 de diciembre de 2015.

2/ Neto de transferencias intergubernamentales.

3/ Incluye donaciones y transferencias.

FUENTE: Ministerio de Economía y Finanzas

ELABORACIÓN: BCRP, Sucursal Huancayo. Departamento de Estudios Económicos

**ANEXO 7**



**HUÁNUCO: EJECUCIÓN DEL PRESUPUESTO DE GASTOS DEL GOBIERNO REGIONAL 1/**

(Millones de nuevos soles)

	2 014	2 015												
	DIC	ENE	FEB	MAR	ABR	MAY	JUN	JUL	AGO	SET	OCT	NOV	DIC	
<b>GASTOS NO FINANCIEROS</b>	<b>111</b>	<b>39</b>	<b>56</b>	<b>68</b>	<b>63</b>	<b>62</b>	<b>74</b>	<b>70</b>	<b>64</b>	<b>75</b>	<b>69</b>	<b>78</b>	<b>178</b>	<b>GASTOS NO FINANCIEROS</b>
<b>a. GASTOS CORRIENTES</b>	<b>86</b>	<b>39</b>	<b>38</b>	<b>42</b>	<b>52</b>	<b>48</b>	<b>50</b>	<b>56</b>	<b>51</b>	<b>57</b>	<b>53</b>	<b>61</b>	<b>110</b>	<b>a. GASTOS CORRIENTES</b>
1. Personal y Obligaciones Sociales	53	32	28	29	34	32	33	37	34	35	33	37	58	1. Personal y Obligaciones Sociales
2. Pensiones y Otras Prest. Sociales	7	4	3	3	3	3	3	5	3	3	4	3	6	2. Pensiones y Otras Prest. Sociales
3. Bienes y Servicios	23	3	7	10	12	11	13	13	13	17	15	19	44	3. Bienes y Servicios
4. Otros Gastos Corrientes	3	0	0	0	3	1	1	2	1	2	1	1	2	4. Otros Gastos Corrientes
<b>b. GASTOS DE CAPITAL</b>	<b>25</b>	<b>0</b>	<b>18</b>	<b>26</b>	<b>11</b>	<b>14</b>	<b>25</b>	<b>13</b>	<b>12</b>	<b>18</b>	<b>16</b>	<b>18</b>	<b>69</b>	<b>b. GASTOS DE CAPITAL</b>
1. Adquisición de Activos No Financieros	25	0	18	26	11	13	18	13	12	18	16	18	69	1. Adquisición de Activos No Financieros
2. Otros gastos de capital 2/	0	0	0	0	0	1	7	0	0	0	0	0	0	2. Otros gastos de capital

1/ Información actualizada al 31 de diciembre de 2015.

2/ Incluye donaciones y transferencias.

FUENTE: Ministerio de Economía y Finanzas

ELABORACIÓN: BCRP, Sucursal Huancayo. Departamento de Estudios Económicos

**ANEXO 8**





**HUÁNUCO: EJECUCIÓN DEL PRESUPUESTO DE GASTOS DE LOS GOBIERNOS LOCALES 1/**

(Millones de nuevos soles)

	2 014	2 015												
	DIC	ENE	FEB	MAR	ABR	MAY	JUN	JUL	AGO	SET	OCT	NOV	DIC	
<b>GASTOS NO FINANCIEROS</b>	<b>106</b>	<b>4</b>	<b>14</b>	<b>44</b>	<b>34</b>	<b>35</b>	<b>37</b>	<b>77</b>	<b>43</b>	<b>47</b>	<b>54</b>	<b>64</b>	<b>163</b>	<b>GASTOS NO FINANCIEROS</b>
<b>a. GASTOS CORRIENTES</b>	<b>33</b>	<b>3</b>	<b>12</b>	<b>17</b>	<b>15</b>	<b>17</b>	<b>19</b>	<b>22</b>	<b>18</b>	<b>19</b>	<b>17</b>	<b>21</b>	<b>34</b>	<b>a. GASTOS CORRIENTES</b>
1. Personal y Obligaciones Sociales	5	2	5	4	3	3	3	4	3	3	4	3	5	1. Personal y Obligaciones Sociales
2. Pensiones y Otras Prest. Sociales	4	0	0	0	1	1	2	3	2	1	2	1	6	2. Pensiones y Otras Prest. Sociales
3. Bienes y Servicios	21	1	7	13	10	12	12	13	12	11	11	12	22	3. Bienes y Servicios
4. Donaciones y Transferencias	3	0	0	0	0	0	1	1	1	3	1	4	1	4. Donaciones y Transferencias
5. Otros Gastos Corrientes	0	0	0	0	0	0	0	0	0	0	0	0	0	5. Otros Gastos Corrientes
<b>b. GASTOS DE CAPITAL</b>	<b>73</b>	<b>1</b>	<b>3</b>	<b>26</b>	<b>19</b>	<b>18</b>	<b>19</b>	<b>55</b>	<b>24</b>	<b>28</b>	<b>38</b>	<b>43</b>	<b>128</b>	<b>b. GASTOS DE CAPITAL</b>
1. Adquisición de Activos No Financieros	73	1	3	26	19	18	19	55	24	28	38	42	128	1. Adquisición de Activos No Financieros
2. Otros gastos de capital 2/	0	0	0	0	0	0	0	1	0	0	0	0	0	2. Otros gastos de capital

1/ Información actualizada al 31 de diciembre de 2015.

2/ Incluye donaciones y transferencias.

FUENTE: Ministerio de Economía y Finanzas

ELABORACIÓN: BCRP, Sucursal Huancayo. Departamento de Estudios Económicos

**ANEXO 9**



**HUÁNUCO: MOROSIDAD 1/**  
(En porcentajes)

ENTIDADES FINANCIERAS	2 014		2 015											ENTIDADES FINANCIERAS
	NOV	DIC	ENE	FEB	MAR	ABR	MAY	JUN	JUL	AGO	SET	OCT	NOV	
<b>I. BANCA MÚLTIPLE</b>	<b>3,6</b>	<b>3,7</b>	<b>3,8</b>	<b>3,6</b>	<b>3,6</b>	<b>4,0</b>	<b>4,1</b>	<b>4,3</b>	<b>4,5</b>	<b>4,7</b>	<b>4,3</b>	<b>4,4</b>	<b>6,2</b>	<b>I. BANCA MÚLTIPLE</b>
<b>II. INSTITUCIONES NO BANCARIAS</b>														<b>II. INSTITUCIONES NO BANCARIAS</b>
Financieras	4,4	4,3	4,4	4,6	4,6	4,6	4,5	4,6	4,8	4,7	4,9	4,8	4,7	Financieras
Cajas Municipales	6,1	5,3	6,4	5,9	5,9	6,1	6,2	5,6	4,8	5,0	5,0	5,0	5,0	Cajas Municipales
Cajas Rurales	37,1	35,0	33,6	30,2	31,8	36,0	36,0	34,5	36,6	42,7	-	-	-	Cajas Rurales
EDPYMEs	3,6	3,6	4,2	4,0	4,3	4,7	4,0	4,2	4,0	4,2	4,2	4,2	3,4	EDPYMEs
<b>III. ENTIDADES ESTATALES</b>														<b>III. ENTIDADES ESTATALES</b>
Banco de la Nación 2/	1,1	1,1	1,2	1,2	1,1	1,1	1,1	1,2	1,3	1,5	1,5	1,4	1,5	Banco de la Nación 2/
Agrobanco 3/	3,1	2,8	2,9	3,1	3,2	3,2	3,4	3,3	3,3	3,1	2,8	3,4	2,8	Agrobanco 3/
<b>TOTAL</b>	<b>4,2</b>	<b>4,0</b>	<b>4,3</b>	<b>4,2</b>	<b>4,1</b>	<b>4,3</b>	<b>4,4</b>	<b>4,4</b>	<b>4,3</b>	<b>4,5</b>	<b>4,3</b>	<b>4,4</b>	<b>5,2</b>	<b>TOTAL</b>

1/ Cifras preliminares.

2/ Sólo considera los créditos de consumo e hipotecario.

3/ No considera los créditos a las demás empresas del sector.

FUENTE: Superintendencia de Banca, Seguros y AFP

ELABORACIÓN: BCRP, Sucursal Huancayo. Departamento de Estudios Económicos