

**BANCO CENTRAL DE RESERVA DEL PERÚ**  
**SUCURSAL HUANCAYO**



**HUÁNUCO: Síntesis de Actividad Económica**  
**Setiembre 2015<sup>1</sup>**

**Departamento de Estudios Económicos**

*El Banco Central de Reserva del Perú (BCRP) ha considerado presentar un conjunto de indicadores sectoriales de actividad económica con la finalidad de poder realizar el seguimiento del desempeño de la economía departamental. Para el sector real, se ha utilizado el Valor Bruto de Producción a precios del año 2007 para los sectores disponibles. Cabe señalar que a partir de enero 2014, el Instituto Nacional de Estadística (INEI) ha realizado el cambio de año base (de 1994 a 2007) para la construcción del Producto Bruto Interno (PBI) nacional, estando en elaboración la desagregación departamental. En la medida que se publique referida información, el BCRP volvería a elaborar para cada departamento un indicador agregado de actividad económica.*

<sup>1</sup> En el presente informe participaron Francisco Callupe Casaño y Joel Jovani Turco Quinto.

## ÍNDICE

	<i>Página</i>
<b>RESUMEN EJECUTIVO .....</b>	<b>3</b>
<b>I. ACTIVIDAD PRODUCTIVA.....</b>	<b>5</b>
1. Actividad primaria.....	5
1.1 Sector agropecuario.....	5
1.2 Sector minería.....	7
2. Otros indicadores sectoriales.....	8
2.1 Sector construcción.....	8
2.2 Arribos a los establecimientos de hospedaje.....	8
<b>II. SECTOR EXTERNO .....</b>	<b>9</b>
1. Exportaciones.....	9
<b>III. CRÉDITOS Y DEPÓSITOS .....</b>	<b>10</b>
1. Créditos.....	10
2. Depósitos .....	12
<b>IV. EJECUCIÓN PRESUPUESTAL.....</b>	<b>13</b>
1. Gasto corriente no financiero.....	13
2. Inversión pública .....	14
<b>V. ANEXOS .....</b>	<b>16</b>



## RESUMEN EJECUTIVO

---

### Principales hechos de importancia

- En setiembre, el **sector minero** se incrementó en 18,1 por ciento interanual, sumando cuatro meses de resultados positivos, debido a la mayor producción de plomo y zinc. De forma similar, la producción **agropecuaria** se expandió 10,7 por ciento interanual, ante el incremento de los sub sectores agrícola (15,4 por ciento) y pecuario (2,3 por ciento).
- En cuanto a los **otros indicadores de actividad económica**, destacó en setiembre, el incremento del crédito directo total (10,6 por ciento); crédito de consumo (17,9 por ciento); crédito hipotecario (6,4 por ciento); el arribo a los establecimientos de hospedaje (0,6 por ciento); y la inversión pública (5,3 por ciento).

### Actividad primaria

- El **sector agropecuario** se incrementó en 10,7 por ciento interanual durante setiembre, justificado por los incrementos de los sub sectores agrícola (15,4 por ciento) y pecuario (2,3 por ciento); en el primer caso, sustentado por maíz amarillo duro, café, cacao, papa blanca y amarilla, plátano, maíz amiláceo, arroz cáscara, trigo y naranja; y en el segundo, por la mayor oferta de leche, lana, además de carnes de, vacuno, porcino, ovino y alpaca. Entre enero y setiembre, se expandió en 5,4 por ciento, sustentado por la mayor oferta de las actividades agrícola (5,3 por ciento) y pecuaria (5,5 por ciento).
- La **actividad minera** se incrementó en 18,1 por ciento durante setiembre, sumando cuatro meses de continuo crecimiento, ante la mayor producción de plomo (21,8 por ciento) y zinc (40,9 por ciento), no obstante el decrecimiento en cobre (-11,9 por ciento) y plata (-17,9 por ciento). Entre enero y setiembre, se expandió en 36,8 por ciento, influenciado por la mayor producción de concentrados mineros de plomo (84,9 por ciento), zinc (48,2 por ciento) y plata (2,8 por ciento).

### Otros indicadores de actividad económica

- Los **despachos de cemento** en Huánuco, a cargo de la empresa UNACEM (plantas Condorcocha y Atocongo, con las marcas Cemento Andino y Sol, respectivamente) disminuyeron en 12,5 por ciento, asociado a la reducción de la inversión privada, toda vez que se viene finalizando la construcción de la Central Hidroeléctrica Chaglla. Entre enero y setiembre, crecieron en 5,8 por ciento, influenciado por la inversión privada, destacando la construcción de viviendas, conjuntos habitacionales y de la Central Hidroeléctrica de Chaglla; a lo que se sumó el crecimiento de la inversión pública del Gobierno Nacional en 104,0 por ciento en lo que va del año.
- Los **arribos a los establecimientos de hospedaje** se incrementaron por segundo mes consecutivo, creciendo en setiembre en 0,6 por ciento, explicados por la mayor afluencia de visitantes nacionales (0,5 por ciento) y de visitantes extranjeros (23,6 por ciento). Entre enero y setiembre, los arribos (466,3 miles), se incrementó en 0,1 por ciento, explicado por la mayor afluencia de visitantes nacionales (0,2 por ciento).
- El **crédito directo total** en la región (S/. 1 387 millones) creció en 10,6 por ciento interanual en setiembre, influenciado por los mayores montos colocados por la Banca Múltiple, Agrobanco, Banco de la Nación, Cajas Municipales y Edpymes. Según tipo, aumentaron en los orientados a **consumo** (17,9 por ciento), **hipotecario** (6,4 por ciento) y a **empresas** (7,9 por ciento).

- La **inversión pública** del mes (S/. 75 millones) creció en 5,3 por ciento interanual, ante los mayores montos devengados en el Gobierno Regional. Entre enero y setiembre, sumó S/. 501 millones, lo que representó una reducción de 2,3 por ciento respecto a similar periodo de 2014. Los tres proyectos con mayor monto devengado fueron: “Construcción del puente Pachitea y accesos”, con un gasto de S/. 53,8 millones, a cargo del Gobierno Nacional; “Mejoramiento de la capacidad resolutive de los servicios de salud del hospital regional Hermilio Valdizan de Huánuco-nivel III-1” con un gasto de S/. 24,0 millones, a cargo del Gobierno Regional; y “Rehabilitación y remodelación de la infraestructura educativa y equipamiento de la institución educativa Gómez Arias Dávila, provincia de Leoncio prado, distrito de Rupa-Rupa” con un gasto de S/. 16,5 millones, a cargo del Gobierno Nacional.

**CUADRO N° 1**  
**OTROS INDICADORES DE ACTIVIDAD ECONÓMICA**  
(Variación % respecto a similar mes del año anterior)

	Abr.15	May.15	Jun.15	Jul.15	Ago.15	Set.15
Despachos de cemento 1/	↑ 23,4	↓ -2,8	↑ 21,6	↓ -1,3	↓ -11,2	↓ -12,5
Arribos a los establecimientos de hospedaje	↓ -7,4	↑ 8,0	↑ 5,5	↓ -2,1	↑ 10,7	↑ 0,6
Crédito total 2/	↑ 13,0	↑ 11,8	↑ 10,7	↑ 10,1	↑ 10,1	↑ 10,6
Crédito de consumo 2/	↑ 19,0	↑ 18,3	↑ 18,6	↑ 18,1	↑ 18,2	↑ 17,9
Crédito hipotecario 2/	↑ 12,3	↑ 11,4	↑ 9,0	↑ 7,8	↑ 6,7	↑ 6,4
Inversión pública 1/	↓ -35,6	↓ -22,2	↑ 72,9	↑ 12,5	↓ -44,2	↑ 5,3

1/ En términos reales.

2/ En términos nominales.

Fuentes: BCRP - Sucursal Huancayo, UNACEM, MINCETUR, MTPE, SBS y MEF.



## I. ACTIVIDAD PRODUCTIVA

### 1. Actividad primaria

#### 1.1 Sector agropecuario

- La actividad agropecuaria registró un resultado favorable al crecer 10,7 por ciento interanual durante setiembre, justificado por los incrementos de los sub sectores agrícola (15,4 por ciento) y pecuario (2,3 por ciento); asimismo, entre enero y setiembre, se expandió en 5,4 por ciento, sustentado por la mayor oferta de las partes agrícola (5,3 por ciento) y pecuaria (5,5 por ciento).

**CUADRO N° 2**  
**SECTOR AGROPECUARIO 1/**  
(Miles de toneladas)

Subsectores	Estructura Porcentual 2013 /2	Septiembre			Enero - Septiembre		
		2 014	2 015	Var.%	2 014	2 015	Var.%
<b>AGRÍCOLA</b>	<b>73,8</b>			<b>15,4</b>			<b>5,3</b>
<b>Orientada al mercado interno 2/</b>	<b>68,4</b>			<b>13,1</b>			<b>1,7</b>
Papa Blanca	19,1	21,8	23,8	9,2	281,4	273,9	-2,7
Plátano	5,3	14,7	17,2	17,2	137,3	155,1	12,9
Papa Amarilla+Color	25,2	7,5	11,5	53,3	147,3	150,9	2,5
Yuca	1,9	5,4	5,3	-2,8	43,5	43,5	0,2
Arroz Cáscara	2,4	2,2	2,4	9,0	23,1	27,2	17,8
Olluco	1,0	0,0	0,0	-	20,9	24,3	16,0
Arveja Grano Verde	2,5	2,5	2,1	-14,9	17,9	18,8	4,9
Maíz Amiláceo	2,4	0,6	1,0	69,8	18,8	17,9	-4,6
<b>Orientada al mercado externo y agroindustria 2/</b>	<b>5,4</b>			<b>54,9</b>			<b>43,4</b>
Maíz A. Duro	2,4	1,2	1,3	11,0	25,5	37,0	45,4
Café	1,4	0,0	0,2	257,5	3,5	5,0	43,7
Cacao	1,4	0,3	0,4	49,4	3,0	4,2	40,9
<b>PECUARIO</b>	<b>26,2</b>			<b>2,3</b>			<b>5,5</b>
Carne de vacuno 3/	14,2	1,9	1,9	1,4	14,5	15,2	4,4
Carne de ave 3/	0,6	0,1	0,1	-1,1	0,8	0,9	6,4
Carne de ovino 3/	1,4	0,1	0,1	6,7	1,1	1,2	11,3
Leche	3,4	3,0	3,2	5,3	29,9	32,6	9,0
<b>SECTOR AGROPECUARIO</b>	<b>100,0</b>			<b>10,7</b>			<b>5,4</b>

1/ Cifras preliminares

2/ A precios de 2007

3/ Peso neto

Fuente: Ministerio de Agricultura y Riego

Elaboración: BCRP, Sucursal Huancayo. Departamento de Estudios Económicos

- En setiembre, el incremento de 15,4 por ciento en el sub sector agrícola se sustentó en la mayor oferta con destino al mercado externo y agroindustria (54,9 por ciento), y en menor medida en lo destinado al mercado interno (13,1 por ciento); sustentado en el primer caso, por los incrementos en maíz amarillo duro, café y cacao; y en el segundo, por papa blanca y amarilla, plátano, maíz amiláceo, arroz cáscara, trigo y naranja. Respecto a café, se incrementó por haber ingresado mayores áreas de crecimiento a producción; en cacao, por la favorable demanda y ampliación de hectáreas en producción; en plátano, por mejores rendimientos; y en arroz cáscara, por mayores siembras. Entre enero y setiembre, la parte agrícola creció en 5,3 por ciento, influenciado por el destinado al mercado interno (1,7 por ciento) y el dirigido al mercado externo y agroindustria (43,4 por ciento); en el primer caso, por el incremento en plátano, arroz cáscara, olluco, arveja grano verde, naranja y yuca; mientras que en el segundo, por la mayor producción de maíz amarillo duro, café y cacao.

- La producción pecuaria creció 2,3 por ciento en el mes, ante la mayor oferta de leche, lana, además de carnes de vacuno, porcino, ovino y alpaca; explicado en leche y carne de vacuno, por el registro de mejores rendimientos, adecuada demanda y favorables precios de mercado. Entre enero y setiembre, aumentó 5,5 por ciento, destacando la mayor producción de leche, fibra de alpaca, además de carnes de vacuno, porcino, ovino, ave y alpaca, entre los principales.
- La mayor actividad ganadera se localiza en la provincia de Puerto Inca, favorecida por la disponibilidad de pastos, adquiriendo significancia la producción de carne de vacuno, llegando a representar, entre enero y setiembre, el 51 por ciento del Valor Bruto de Producción (VBP) pecuario, seguido de leche (13 por ciento) y carne de porcino (10 por ciento), entre los principales. La producción de carne de vacuno se destina a los mercados local y regional.
- En cuanto al avance de las siembras, correspondiente a la actual campaña agrícola (2015-2016), se instalaron 22 570 hectáreas, inferior en 6 523 hectáreas (-22,4 por ciento) respecto a su similar de la campaña anterior (2014-2015), debido a la reducción de instalaciones de cultivos transitorios (5 494 hectáreas o 19,8 por ciento menos) y permanentes (1 029 hectáreas o 75,2 por ciento menos). En cultivos transitorios, se explicó por disminuciones en papa, maíz amarillo duro, maíz amiláceo, arroz cáscara, haba grano seco, yuca, frijol grano seco y olluco; en papa y olluco, debido a las menores lluvias en las zonas productoras de las provincias de Pachitea y Ambo. Respecto a cultivos permanentes, se redujo por menores siembras de pasto braquearía (740 hectáreas menos), plátano (65 hectáreas menos) y café (116 hectáreas menos).

**CUADRO N° 3**  
**SUPERFICIE SEMBRADA 1/**  
(Hectáreas)

	Campaña Agrícola 2/		Variación	
	2014-2015	2015-2016	Absoluta	Porcentual
<b>Cultivos Transitorios</b>	<b>27 724</b>	<b>22 231</b>	<b>-5 494</b>	<b>-19,8</b>
Papa Blanca	6 152	5 150	-1 002	-16,3
Papa Amarilla+Color	4 934	4 179	-755	-15,3
Maíz Amiláceo	4 482	3 442	-1 040	-23,2
Maíz A. Duro	4 869	3 378	-1 492	-30,6
Haba Grano Seco	1 385	1 156	-229	-16,5
Yuca	1 156	1 126	-30	-2,6
Arroz Cáscara	1 393	1 085	-308	-22,1
Frijol Grano Seco	676	649	-27	-4,0
Olluco	851	542	-309	-36,3
Oca	314	334	21	6,5
Otros	1 513	1 191	-323	-21,3
<b>Cultivos Permanentes</b>	<b>1 369</b>	<b>340</b>	<b>-1 029</b>	<b>-75,2</b>
Pasto Braquearía	860	120	-740	-86,0
Cacao	96	97	1	1,0
Plátano	98	33	-65	-66,3
Piña	0	27	27	-
Café	141	25	-116	-82,3
Otros	175	38	-136	-78,1
<b>TOTAL</b>	<b>29 093</b>	<b>22 570</b>	<b>-6 523</b>	<b>-22,4</b>

1/ Cifras preliminares

2/ De agosto a setiembre

Fuente: Dirección Regional de Agricultura - Huánuco

Elaboración: BCRP, Sucursal Huancayo. Departamento de Estudios Económicos



## 1.2 Sector minería

- La actividad minera se incrementó en 18,1 por ciento durante setiembre, sumando cuatro meses de continuo crecimiento, ante la mayor producción de plomo (21,8 por ciento) y zinc (40,9 por ciento), no obstante el decrecimiento en cobre (-11,9 por ciento) y plata (-17,9 por ciento).
- Entre enero y setiembre, se expandió en 36,8 por ciento, influenciado por la mayor producción de concentrados mineros de plomo (84,9 por ciento), zinc (48,2 por ciento) y plata (2,8 por ciento), disminuyendo únicamente en cobre (-26,8 por ciento). En el acumulado, a precios de 2007, la producción de zinc representó el 52 por ciento del VBP minero acumulado, seguido por plomo (25 por ciento) y plata (18 por ciento).
- La producción del departamento se concentra en la minera Raura, ubicada en la cumbre de la Cordillera Occidental, entre los departamentos de Huánuco (provincia de Lauricocha, distrito de San Miguel de Cauri ) y Lima (provincia de Oyón).

**CUADRO N° 4**  
**SECTOR MINERÍA 1/**

(Variación % real respecto a similar periodo del año anterior)

	Estructura Porcentual 2013 2/	Setiembre			Enero - Setiembre		
		2 014	2 015	Var. %	2 014	2 015	Var. %
Cobre (TMF)	16,3	129	114	-11,9	1 368	1 002	-26,8
Plomo (TMF)	17,5	1 507	1 836	21,8	7 928	14 662	84,9
Zinc (TMF)	46,0	2 211	3 114	40,9	16 614	24 623	48,2
Plata (Kg.f)	20,2	6 972	5 724	-17,9	46 384	47 676	2,8
<b>TOTAL</b>	<b>100,0</b>			<b>18,1</b>			<b>36,8</b>

1/ Cifras preliminares.

2/ A precios de 2007.

Fuente: Ministerio de Energía y Minas.

Elaboración: BCRP, Sucursal Huancayo. Departamento de Estudios Económicos.

**GRÁFICO N° 1**  
**CRECIMIENTO DE LA PRODUCCIÓN MINERA**  
(Variación % real respecto a similar mes del año anterior)

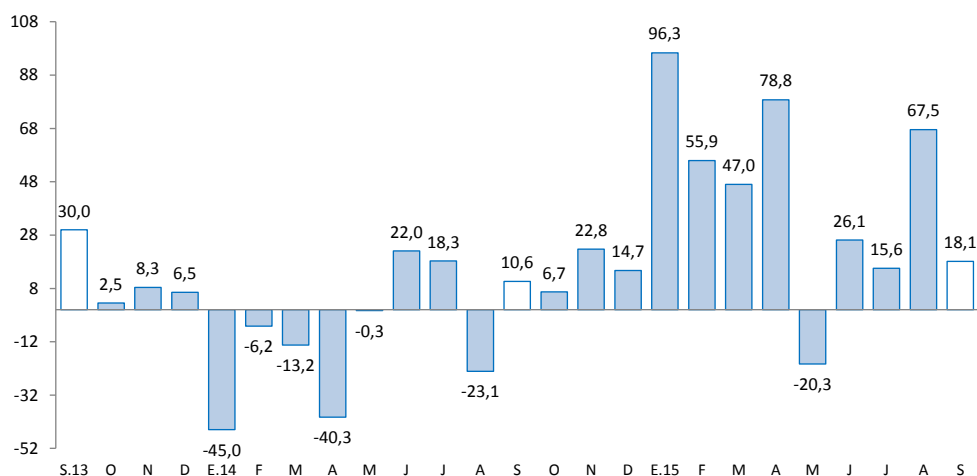

Fuente: MINEM.

Elaboración: BCRP, Sucursal Huancayo, Departamento de Estudios Económicos.

## 2. Otros indicadores sectoriales

### 2.1 Sector construcción

- Los despachos de cemento, a cargo de la empresa UNACEM (plantas Condorcocha y Atocongo, con las marcas Cemento Andino y Sol, respectivamente), decrecieron por tercer mes consecutivo, luego de incrementarse en 21,6 por ciento en junio pasado. En setiembre, se redujo en 12,5 por ciento, debido a la reducción de la inversión privada, toda vez que se viene finalizando la construcción de la Central Hidroeléctrica Chaglla.
- Entre enero y setiembre, los despachos crecieron en 5,8 por ciento comparado a similar periodo de 2014, influenciado por la mayor inversión privada, ante la mayor demanda de viviendas, principalmente por parte de familias inmigrantes que proceden de la ciudad de Cerro de Pasco; además de la construcción de la Central Hidroeléctrica Chaglla, durante el primer cuatrimestre del año, a cargo de la empresa Odebrecht con una inversión estimada de US\$ 1 247 millones.

**GRÁFICO N° 2**  
**CRECIMIENTO DE LOS DESPACHOS DE CEMENTO**  
(Variación % real respecto a similar mes del año anterior)

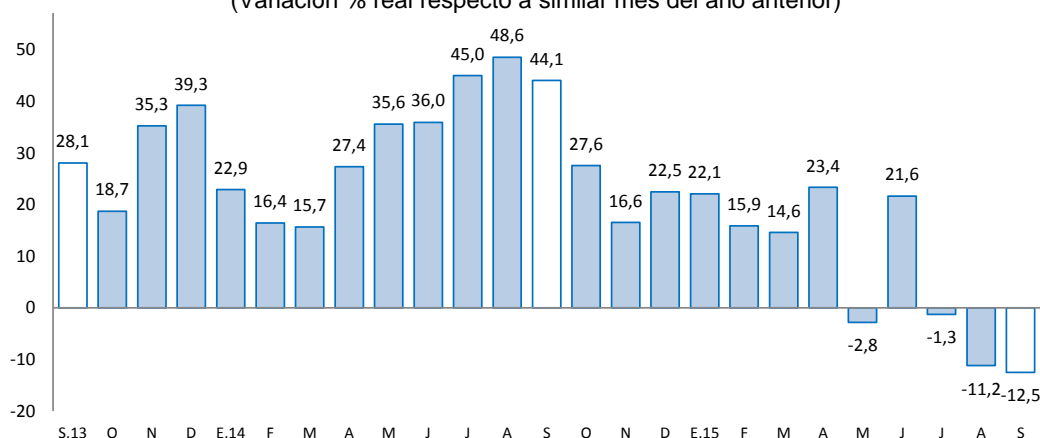

Fuente: UNACEM (Plantas Condorcocha y Atocongo).

### 2.2 Arribos a los establecimientos de hospedaje

- El número de arribos a los establecimientos de hospedaje en setiembre (50,8 miles) se incrementó por segundo mes consecutivo, creciendo en 0,6 por ciento respecto a similar mes de 2014. El resultado del mes se asoció a la mayor afluencia de visitantes nacionales (0,5 por ciento) y de visitantes extranjeros (23,6 por ciento).
- Entre enero y setiembre, los arribos (466,3 miles), se incrementó en 0,1 por ciento, explicado por la mayor afluencia de visitantes nacionales (0,2 por ciento), contrarrestado parcialmente por la disminución de la afluencia de visitantes extranjeros (-14,3 por ciento). De los atractivos turísticos registrados en Huánuco, sobresale Kotosh, donde se encuentra el “Templo de las Manos Cruzadas”, mientras que Tingo María cuenta con la “Cueva de las Lechuzas”, la “Cueva de las Pavas” y la “Bella Durmiente”.
- Del total de arribos entre enero y setiembre, el 99,5 por ciento fueron nacionales, de los cuales el 51 por ciento procedió del propio departamento, seguido de Lima Metropolitana (19 por ciento), Pasco (6 por ciento), Lima provincias (5 por ciento), Ucayali (5 por ciento), Junín (4 por ciento) y San Martín (4 por ciento). Asimismo, del total de visitantes extranjeros, el 16 por ciento procedió de Estados Unidos, seguido de Francia (16 por ciento), Alemania (11 por ciento), Colombia (6 por ciento), Argentina (5 por ciento) y Brasil (5 por ciento), entre los principales.





**GRÁFICO N° 3**  
**CRECIMIENTO DE ARRIBOS A ESTABLECIMIENTOS DE HOSPEDAJE**  
(Variación %)

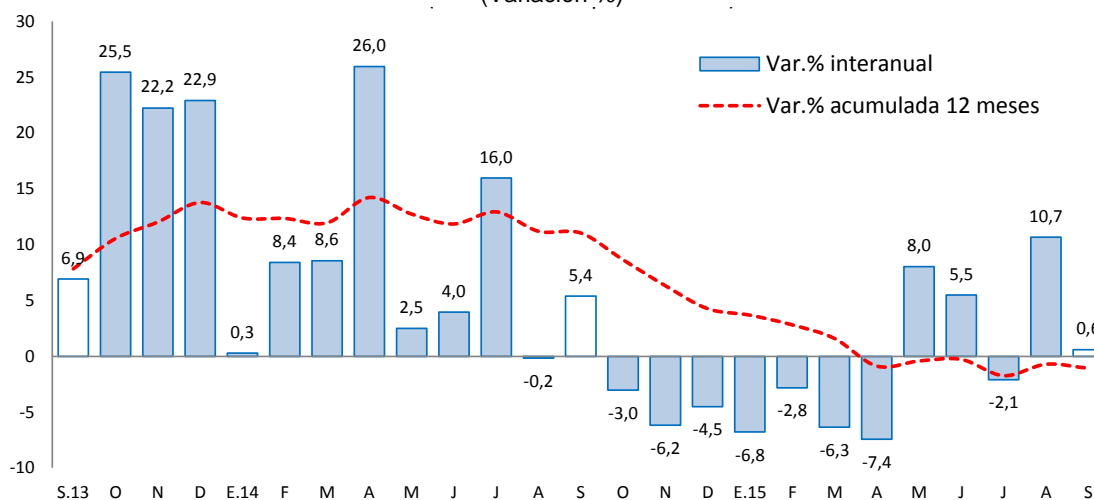

Fuente: Encuesta Mensual a Establecimientos de Hospedaje Temporal – MINCETUR.

## II. SECTOR EXTERNO

### 1. Exportaciones

- Las exportaciones de Huánuco totalizaron US\$ 8 millones en setiembre, superior en US\$ 2 millones (30,8 por ciento) respecto a similar mes de 2014, explicado por los mayores envíos de productos tradicionales en US\$ 3 millones (61,1 por ciento), no obstante la contracción de los no tradicionales en US\$ 1 millón (-58,8 por ciento). Las mayores ventas de **productos tradicionales** se explicaron por productos mineros (US\$ 4 millones más), ante el incremento de ventas de cobre. Respecto a los **no tradicionales**, la reducción se relacionó a menores envíos de productos agropecuarios, principalmente de tara y derivados de cacao.

**CUADRO N° 6**  
**EXPORTACIONES POR GRUPO DE PRODUCTOS 1/**  
(Valor FOB en millones de US\$)

	Estructura % 2 013	Setiembre			Enero - Setiembre		
		2014	2015	Var. %	2014	2015	Var. %
<b>Productos Tradicionales</b>	<b>90,2</b>	<b>5</b>	<b>8</b>	<b>61,1</b>	<b>60</b>	<b>86</b>	<b>43,3</b>
Agrícolas	2,3	1	1	-58,1	3	1	-55,3
Mineros	87,9	3	7	107,9	57	84	47,7
<b>Productos No Tradicionales</b>	<b>9,8</b>	<b>2</b>	<b>1</b>	<b>-58,8</b>	<b>12</b>	<b>6</b>	<b>-46,7</b>
Agropecuarios	9,7	2	1	-58,8	12	6	-47,2
Pesqueros	0,0	0	0	-	0	0	-
Textil	0,0	0	0	-	0	0	-
Maderas y papeles, y sus manuf.	0,0	0	0	-	0	0	-100,0
Químicos	0,0	0	0	-	0	0	-100,0
Minerales no metálicos	0,0	0	0	-	0	0	-
Sidero - metalúrgicos y joyería	0,0	0	0	-	0	0	-
Metal - mecánicos	0,0	0	0	-	0	0	-
Otros no tradicionales	0,1	0	0	-	0	0	-
<b>Total Exportaciones</b>	<b>100,0</b>	<b>6</b>	<b>8</b>	<b>30,8</b>	<b>72</b>	<b>92</b>	<b>28,1</b>

1/ Cifras Preliminares.

Fuente: SUNAT

Elaboración: BCRP - Sucursal Huancayo.

- Entre enero y setiembre, las ventas totalizaron US\$ 92 millones, mayor en US\$ 20 millones (28,1 por ciento) respecto a similar periodo de 2014, explicado por el incremento en los envíos de productos tradicionales en US\$ 26 millones (43,3 por ciento), no obstante la reducción de los no tradicionales en US\$ 6 millones (-46,7 por ciento). Respecto al crecimiento de los **tradicionales**, que significaron el 93,0 por ciento del total, se debió a las mayores ventas de productos mineros (US\$ 27 millones o 47,7 por ciento más), principalmente de concentrados de cobre, plata y plomo; mientras que en los **no tradicionales**, se justificó por los menores envíos de productos agropecuarios en US\$ 6 millones (-47,2 por ciento), principalmente por cacao y sus derivados.
- Los mayores envíos se destinaron a China (57,5 por ciento), Canadá (27,4 por ciento), Bélgica-Luxemburgo (3,6 por ciento), Italia (3,3 por ciento), Corea del Sur (2,9 por ciento), Países Bajos (1,6 por ciento) y Brasil (1,1 por ciento); mientras que según productos, las mayores ventas fueron de concentrados de, cobre (38,8 por ciento), plomo (28,8 por ciento), zinc (15,9 por ciento) y plata (8,2 por ciento), además de cacao y sus derivados (6,4 por ciento).

### III. CRÉDITOS Y DEPÓSITOS <sup>2</sup>

#### 1. Créditos

- Los créditos en Huánuco, al término de setiembre, sumaron S/. 1 387 millones, incrementándose en 10,6 por ciento comparado a igual mes de 2014 y en 1,4 por ciento comparado al mes anterior. Respecto a setiembre 2014, se explicó por los mayores montos otorgados a empresas (7,9 por ciento) y personas (14,8 por ciento), destacando en el segundo caso el incremento observado en créditos para consumo (17,9 por ciento), en relación al aumento observado en créditos hipotecarios (6,4 por ciento). El resultado en créditos orientados al segmento empresarial, destacó los mayores montos de Agrobanco (cacao, plátano), Banca Múltiple, Cajas Municipales y Edpymes; mientras que el incremento en créditos de consumo se relacionó al Banco de la Nación, Banca Múltiple, Cajas Municipales, Financieras y Edpymes. En cuanto a los créditos hipotecarios, el resultado fue influenciado por los mayores montos del Banco de la Nación, Banca Múltiple y Cajas Municipales.

**CUADRO N° 7**  
**HUÁNUCO: CRÉDITOS**  
(Saldos en millones de nuevos soles)

	Saldos en millones de nuevos soles		Tasa de crecimiento (%)	
	ago-15	sep-15	Mes	12 Meses
	<b>Banco de la Nación 1/</b>	<b>86</b>	<b>88</b>	<b>1,6</b>
<b>Agrobanco 2/</b>	<b>46</b>	<b>47</b>	<b>2,3</b>	<b>34,2</b>
<b>Banca Múltiple</b>	<b>756</b>	<b>766</b>	<b>1,3</b>	<b>14,8</b>
<b>Instituciones No Bancarias</b>	<b>480</b>	<b>486</b>	<b>1,3</b>	<b>3,0</b>
Financieras	160	161	0,7	-9,7
Cajas Municipales	302	307	1,7	10,7
Cajas Rurales	0	0	-100,0	-100,0
Edpymes	18	18	3,0	17,6
<b>Total</b>	<b>1 368</b>	<b>1 387</b>	<b>1,4</b>	<b>10,6</b>
<b>Empresas</b>	<b>808</b>	<b>821</b>	<b>1,6</b>	<b>7,9</b>
<b>Personas</b>	<b>560</b>	<b>565</b>	<b>1,0</b>	<b>14,8</b>
Consumo	420	425	1,0	17,9
Hipotecario	140	141	0,9	6,4
MN	1 297	1 313	1,3	14,4
ME	71	74	3,4	-30,8
ME (Mill. US\$)	24	25	3,4	-30,8

1/ Considera sólo los créditos de consumo e hipotecario.

2/ No considera los créditos a las demás empresas del sistema financiero

Fuente: Superintendencia de Banca, Seguro y AFP.

Elaboración: BCRP, Sucursal Huancayo. Departamento de Estudios Económicos.

<sup>2</sup> Se presentan los saldos de los créditos y depósitos al cierre de operaciones de setiembre de 2015. Cabe destacar que los saldos de las cuentas expresadas en moneda extranjera se valúan al tipo de cambio constante de diciembre de 2014 (S/. 2,98 por dólar), a fin de aislar el efecto de la valuación cambiaria sobre los saldos en dicha moneda.

- Por **tipo de moneda**, los créditos estuvieron conformados en un 94,7 por ciento por moneda nacional y en 5,3 por ciento en moneda extranjera, registrándose una tasa de dolarización baja (5,3 por ciento) en comparación al promedio nacional (29,1 por ciento). Respecto de setiembre 2014 y del mes previo, aumentaron los saldos en moneda nacional (14,4 por ciento y 1,3 por ciento, respectivamente); mientras que en moneda extranjera, disminuyó respecto de setiembre 2014 (-30,8 por ciento). Los saldos en moneda extranjera (US\$ 25 millones), calculados a un tipo de cambio contable decrecieron en 22,8 por ciento respecto de setiembre 2014 (-30,8 por ciento con tipo de cambio fijo).

**GRÁFICO Nº 5**  
**HUÁNUCO: CRECIMIENTO DEL CREDITO DIRECTO**  
(Variación % respecto a similar mes del año anterior)

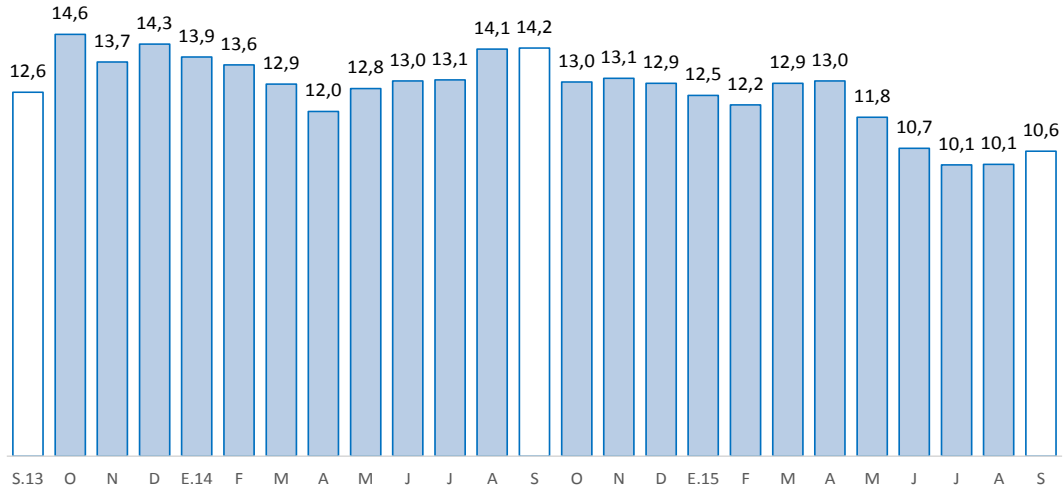

Fuente: Superintendencia de Banca, Seguros y AFP.

Elaboración: BCRP, Sucursal Huancayo. Departamento de Estudios Económicos.

- En cuanto a la **morosidad** en Huánuco, al mes de agosto alcanzó 4,5 por ciento, similar a agosto de 2014. Los mayores ratios se registraron en las Cajas Rurales (42,7 por ciento), Cajas Municipales (5,0 por ciento), Financieras (4,7 por ciento) y la Banca Múltiple (4,7 por ciento).

**GRÁFICO Nº 6**  
**HUÁNUCO: TASA DE MOROSIDAD 1/ 2/**  
(Porcentaje)

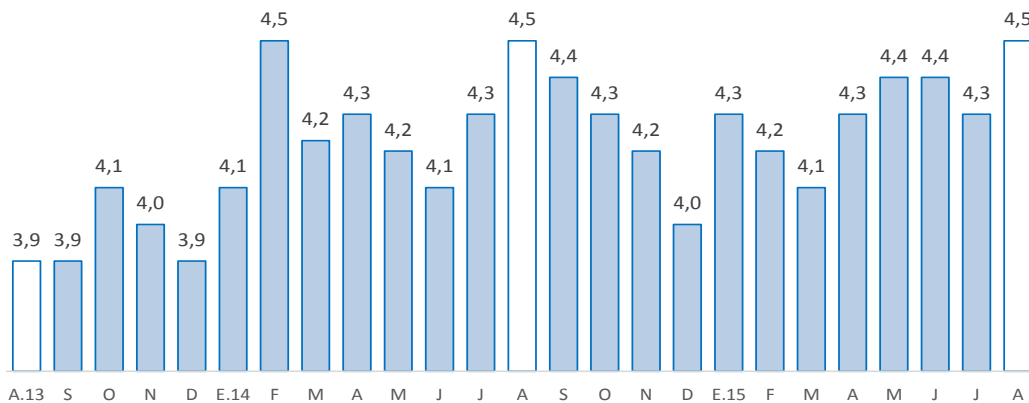

1/ Morosidad = (créditos vencidos + créditos en cobranza judicial) / colocaciones brutas.

2/ Preliminar

Fuente: Superintendencia de Banca, Seguros y AFP.

Elaboración: BCRP, Sucursal Huancayo. Departamento de Estudios Económicos.



## 2. Depósitos

- Los depósitos, que totalizaron S/. 829 millones, aumentaron en 1,4 por ciento respecto de setiembre 2014, y ligeramente en 0,3 por ciento comparado al mes previo. El incremento interanual se debió a los mayores montos en depósitos en ahorro (8,7 por ciento) y a la vista (3,5 por ciento), por la oferta de mejores tasas para depósitos a plazo fijo y por CTS. Respecto al mes previo, el incremento se debió al aumento en los depósitos a la vista (0,6 por ciento) y en ahorro (0,4 por ciento). Los depósitos en ahorro concentraron el 47,3 por ciento del total, seguido por los depósitos a la vista (34,6 por ciento) y a plazo (18,1 por ciento).

**CUADRO Nº 8**  
**HUÁNUCO: DEPÓSITOS**  
(SalDOS en millones de nuevos soles)

	SalDOS en millones de nuevos soles		Tasa de crecimiento (%)	
	ago-15	sep-15	Mes	12 Meses
<b>Banco de la Nación</b>	298	296	-0,9	4,4
<b>Banca Múltiple</b>	431	435	0,9	-1,8
<b>Instituciones No Bancarias</b>	97	99	1,4	6,9
Financieras	9	11	13,4	38,7
Cajas Municipales	88	88	0,3	4,2
Cajas Rurales	0	0	-100,0	-100,0
<b>TOTAL</b>	<b>826</b>	<b>829</b>	<b>0,3</b>	<b>1,4</b>
Vista	285	287	0,6	3,5
Ahorro	390	392	0,4	8,7
A plazo	151	150	-0,5	-16,7
MN	723	721	-0,2	-0,7
ME	104	108	4,0	17,5
ME (Mill. US\$)	35	36	4,0	17,5

Fuente: Superintendencia de Banca, Seguro y AFP.

Elaboración: BCRP, Sucursal Huancayo. Departamento de Estudios Económicos.

**GRÁFICO Nº 7**  
**HUÁNUCO: CRECIMIENTO DE LOS DEPÓSITOS**  
(Variación % respecto a similar mes del año anterior)

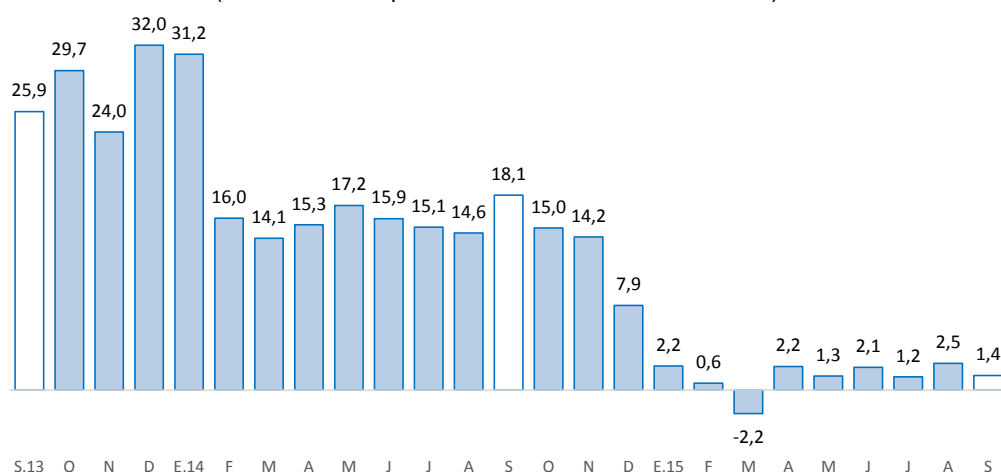

Fuente: SBS y AFP.

Elaboración: BCRP-Sucursal Huancayo.

- Por **institución**, en el mes, destacó la Banca Múltiple con una participación de 52,4 por ciento de los depósitos; seguido del Banco de la Nación (35,7 por ciento) y las empresas no bancarias (11,9 por ciento).
- Por **tipo de moneda**, los depósitos estuvieron conformados en un 87,0 por ciento por moneda nacional y en 13,0 por ciento por moneda extranjera, registrándose una menor tasa de dolarización (13,0 por ciento) respecto del promedio nacional (44,5 por ciento). Comparado a setiembre 2014 y al mes previo, disminuyeron los depósitos en moneda nacional (-0,7 y -0,2 por ciento, respectivamente); mientras que en moneda extranjera se incrementaron. Los saldos en moneda extranjera sumaron US\$ 36 millones, los que calculados con un tipo de cambio contable aumentaron en 31,0 por ciento respecto de setiembre 2014 (sólo 17,5 por ciento con tipo de cambio fijo).

#### IV. EJECUCIÓN PRESUPUESTAL

##### 1. Gasto corriente no financiero

- La ejecución presupuestal del gasto corriente no financiero, neto de transferencias intergubernamentales, sumó en el mes S/. 118 millones, lo que significó un incremento de S/. 11 millones (6,1 por ciento de variación real) respecto de similar mes del año anterior, influenciado por los gobiernos, Nacional (1,2 por ciento) y Regional (16,0 por ciento); explicado en ambos casos por mayores devengados en remuneraciones y, compra de bienes y servicios. El resultado del mes se contrarrestó parcialmente por la disminución del gasto en las municipalidades (-7,5 por ciento), debido a menores transferencias y, compra de bienes y servicios.
- Entre enero y setiembre, sumó S/. 1 077 millones, superior en 3,7 por ciento (S/. 72 millones más) respecto a similar periodo de 2014, influenciado por el Gobierno Nacional (13,7 por ciento), debido a mayores gastos en remuneraciones, transferencias y, compra de bienes y servicios. El resultado del acumulado se contrarrestó parcialmente por la disminución del gasto en el Gobierno Regional (-1,4 por ciento) y las municipalidades (-10,2 por ciento); en el primer caso, debido a menores transferencias y, compra de bienes y servicios; mientras que en el segundo, por la reducción en remuneraciones, transferencias y, compra de bienes y servicios.
- En el avance, el 46,6 por ciento del gasto se concentró en el Gobierno Nacional, seguido del Gobierno Regional (40,3 por ciento) y las municipalidades (13,1 por ciento).

**CUADRO Nº 9**  
**GASTO CORRIENTE NO FINANCIERO 1/ 2**  
(Millones de nuevos soles)

	Setiembre			Enero - Setiembre		
	2 014	2 015	Var.% real	2 014	2 015	Var.% real
Gobierno Nacional	40	42	1,2	427	502	13,7
Gobierno Regional	47	57	16,0	426	434	-1,4
Gobiernos locales	20	19	-7,5	152	141	-10,2
<b>Total</b>	<b>107</b>	<b>118</b>	<b>6,1</b>	<b>1 005</b>	<b>1 077</b>	<b>3,7</b>

1/ Información actualizada al 30 de setiembre de 2015.

2/ Neto de transferencias intergubernamentales. Comprende pensiones y otros gastos corrientes.

Fuente: Ministerio de Economía y Finanzas

Elaboración: BCRP, Sucursal Huancayo. Departamento de Estudios Económicos

## 2. Inversión pública

- La inversión pública en Huánuco totalizó S/. 75 millones en setiembre, mayor en S/. 6 millones (5,3 por ciento en términos reales) respecto a similar mes de 2014, influenciado por el Gobierno Regional (67,4 por ciento), debido al incremento de inversiones en los sectores de cultura, deporte y comunicaciones. El resultado del mes se contrarrestó parcialmente por la reducción de la inversión en el Gobierno Nacional (-30,4 por ciento) y las municipalidades (-14,0 por ciento); en el primer caso, debido principalmente al rubro agropecuario; y en el segundo, se debió a los sectores de transporte, saneamiento y seguridad.
- Entre enero y setiembre, acumuló S/. 501 millones, menor en 2,3 por ciento en términos reales respecto a similar periodo de 2014, influenciado por el Gobierno Regional (-10,9 por ciento) y las municipalidades (-28,4 por ciento); en el primer caso, debido a las menores inversiones en los sectores de protección social, pesca, educación y vivienda; mientras en el segundo, por saneamiento, transporte, agropecuario y seguridad. El resultado del acumulado se contrarrestó parcialmente por los mayores devengados del Gobierno Nacional (104,0 por ciento), explicado por los rubros de transporte, energía, educación y agropecuario.

**CUADRO Nº 10**  
**INVERSIÓN PÚBLICA 1/ 2/**  
(Millones de nuevos soles)

	Setiembre			Enero - Setiembre		
	2 014	2 015	Var.% real	2 014	2 015	Var.% real
Gobierno Nacional	18	13	-30,4	77	162	104,0
Gobierno Regional	20	35	67,4	159	146	-10,9
Gobiernos locales	31	28	-14,0	261	193	-28,4
<b>Total</b>	<b>69</b>	<b>75</b>	<b>5,3</b>	<b>496</b>	<b>501</b>	<b>-2,3</b>

1/ Información actualizada al 30 de setiembre de 2015.

2/ Comprende la adquisición de activos no financieros

Fuente: Ministerio de Economía y Finanzas

Elaboración: BCRP, Sucursal Huancayo. Departamento de Estudios Económicos.

**GRÁFICO Nº 8**  
**CRECIMIENTO DE LA INVERSIÓN PÚBLICA**  
(Variación % real)

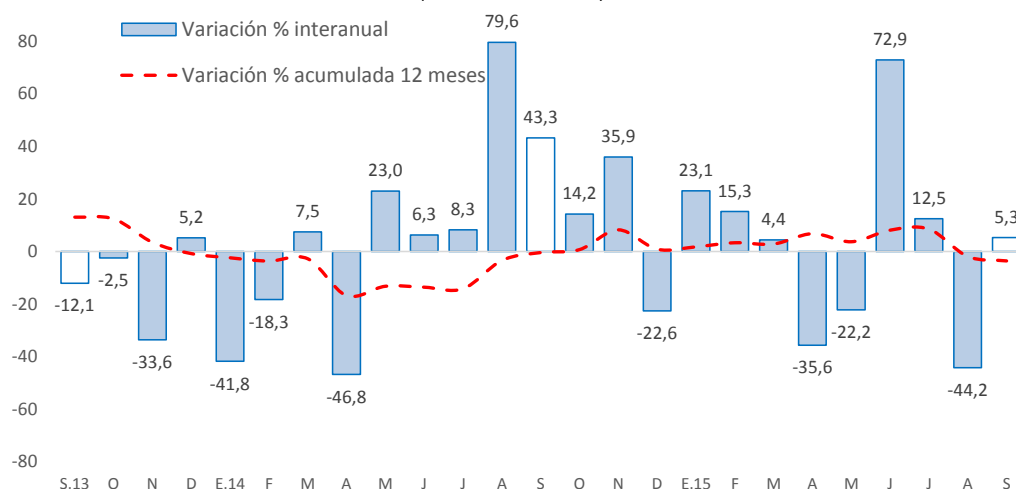

Fuente: Ministerio de Economía y Finanzas



- En cuanto al avance de la inversión pública, lo ejecutado entre enero y setiembre representó en la región el 46,9 por ciento de su Presupuesto Institucional Modificado (PIM), que sumó S/. 1 066 millones. El Gobierno Regional registró un avance de 60,0 por ciento, seguido del Gobierno Nacional (58,7 por ciento) y los municipios (35,2 por ciento).

### **Principales Proyectos**

- Entre los principales proyectos que se ejecutaron entre enero y setiembre, en el Gobierno Nacional destacaron la “Construcción del Puente Pachitea y Accesos” con un gasto de S/. 53,8 millones; “Rehabilitación y remodelación de la infraestructura educativa y equipamiento de la institución educativa Gómez Arias Dávila, provincia de Leoncio prado, distrito de Rupa-Rupa” con un gasto de S/. 16,5 millones; y “Mejoramiento de los servicios académicos de experimentación e investigación en las carreras de Enfermería, Obstetricia, Psicología y Odontología de la Universidad Nacional Hermilio Valdizán” con un gasto acumulado de S/. 10,1 millones.
- En el Gobierno Regional, sobresalieron el “Mejoramiento de la capacidad resolutive de los servicios de salud del hospital regional Hermilio Valdizán de Huánuco-nivel III-1” con un gasto de S/. 24,0 millones; “Mejoramiento de la capacidad resolutive del Hospital de Tingo María” con un gasto de S/. 6,6 millones; y “Ampliación y mejoramiento del sistema de agua potable y alcantarillado de Pillcomarca, provincia de Huánuco” con un gasto de S/. 5,3 millones.
- En los gobiernos locales, destacaron el “Mejoramiento de la oferta de servicios educativos de nivel inicial para favorecer el logro de aprendizaje de los niños de 3-5 años en las tres instituciones educativas públicas del nivel inicial, distrito de Puno, provincia de Huamalíes” con un gasto de S/. 5,9 millones; “Mejoramiento de la oferta de los servicios educativos, en la Institución Educativa Pública Integrada N° 32255 de Casacancha, distrito de Yanas, provincia de Dos de Mayo” con un gasto de S/. 5,2 millones; y “Mejoramiento de la calidad de los servicios educativos en la I.E N° 32589 de la localidad de Pinquiray, provincia de Pachitea” con un gasto de S/. 4,7 millones.

## V. ANEXOS





ANEXO 1

HUÁNUCO: PRODUCCIÓN AGROPECUARIA 1/  
(En toneladas métricas)

CULTIVOS	2 014				2 015								CULTIVOS	
	SET	OCT	NOV	DIC	ENE	FEB	MAR	ABR	MAY	JUN	JUL	AGO		SET
<b>AGRÍCOLA</b>														<b>AGRÍCOLA</b>
<b>CONSUMO INTERNO</b>														<b>CONSUMO INTERNO</b>
Ajo	0	0	0	0	0	0	0	10	82	51	18	8	0	Ajo
Arroz Cáscara	2 183	1 573	1 384	1 922	2 923	3 749	4 233	3 764	3 332	2 262	2 007	2 592	2 379	Arroz Cáscara
Arveja Grano Seco	50	2	0	0	0	0	0	123	199	625	330	234	32	Arveja Grano Seco
Arveja Grano Verde	2 482	2 875	3 901	659	546	1 282	2 236	2 927	2 852	3 267	1 853	1 694	2 113	Arveja Grano Verde
Camote	410	417	405	254	251	521	779	834	399	328	230	308	434	Camote
Cebada Grano	137	0	0	0	0	0	0	0	885	3 117	3 935	1 660	117	Cebada Grano
Cebolla	0	135	134	34	29	0	225	420	584	360	213	0	0	Cebolla
Frijol Grano Seco	467	242	195	122	320	382	306	230	425	1 584	2 029	1 711	418	Frijol Grano Seco
Granadilla	313	215	124	154	52	110	212	463	664	650	628	479	299	Granadilla
Haba Grano Seco	150	0	0	0	0	0	0	3	155	1 424	1 810	891	162	Haba Grano Seco
Haba Grano Verde	210	60	21	21	38	203	498	1 138	1 084	1 026	645	463	279	Haba Grano Verde
Maíz Amiláceo	598	0	0	0	0	0	0	0	1 146	6 705	6 430	2 641	1 016	Maíz Amiláceo
Maíz Choclo	496	497	269	106	91	455	2 009	2 413	1 119	567	116	264	337	Maíz Choclo
Naranja	1 423	1 071	714	348	113	178	225	449	905	1 657	2 372	2 340	1 493	Naranja
Oca	0	0	0	0	0	0	120	448	1 791	1 500	317	0	0	Oca
Olluco	0	0	541	1 328	3 164	2 462	2 778	4 696	5 557	4 120	1 485	0	0	Olluco
Papa Blanca	21 817	48 181	57 026	54 326	41 400	34 942	38 595	67 821	36 547	13 594	9 470	7 662	23 834	Papa Blanca
Papa Amarilla+Color	7 519	19 181	28 141	21 741	17 927	13 553	19 447	29 459	33 053	14 060	8 479	3 443	11 526	Papa Amarilla+Color
Papaya	349	348	332	349	348	339	319	306	290	286	271	298	314	Papaya
Piña	1 214	1 388	1 494	1 406	781	753	702	671	648	667	681	766	995	Piña
Plátano	14 693	15 783	15 968	16 125	17 272	17 239	17 323	17 107	17 208	17 118	17 313	17 249	17 222	Plátano
Tomate	370	348	337	241	58	127	460	398	204	109	24	98	252	Tomate
Trigo	640	0	0	0	0	0	0	0	794	3 769	5 395	3 128	823	Trigo
Yuca	5 406	4 278	4 422	3 925	4 036	4 323	4 988	4 831	5 315	4 985	5 166	4 651	5 253	Yuca
Zanahoria	586	680	437	215	188	747	982	1 110	1 590	815	257	501	413	Zanahoria
Zapallo	199	179	386	258	867	1 554	3 550	2 129	1 512	767	153	129	160	Zapallo
Otros Cons. Interno	1 849	2 179	2 368	2 569	2 321	2 656	2 890	3 115	3 685	4 508	2 951	1 929	2 025	Otros Cons. Interno
<b>INDUSTRIAL Y/O EXP.</b>														<b>INDUSTRIAL Y/O EXP.</b>
Cacao	271	251	235	209	292	364	405	477	602	678	564	449	406	Cacao
Café	44	20	10	2	99	235	378	651	1 064	1 197	778	431	157	Café
Maíz A. Duro	1 214	1 058	1 290	3 309	5 880	6 607	7 268	4 190	2 862	3 416	3 448	2 016	1 347	Maíz A. Duro
Otros Industrial y/o Exp.	823	883	916	989	1 145	1 343	1 375	1 294	1 243	1 296	1 294	1 296	1 276	Otros Industrial y/o Exp.
<b>PECUARIO</b>														<b>PECUARIO</b>
<b>CARNE 2/</b>														<b>CARNE 2/</b>
Carne Ave	103,8	120,2	129,7	124,7	104,9	80,6	73,0	91,7	104,5	133,6	98,9	94,5	102,6	Carne Ave
Carne Ovino	128,1	125,9	119,6	127,2	119,4	123,5	136,5	142,3	135,3	139,0	152,5	144,2	136,7	Carne Ovino
Carne Porcino	505,3	485,2	462,7	549,8	397,5	383,4	508,7	536,6	537,2	518,3	624,6	538,1	514,9	Carne Porcino
Carne Vacuno	1 887,1	1 681,8	1 636,1	1 738,3	1 343,2	1 353,6	1 316,1	1 687,0	1 898,1	1 788,1	2 036,6	1 821,0	1 914,0	Carne Vacuno
Carne Caprino	21,5	19,9	19,3	21,9	15,8	16,7	17,8	16,9	17,7	17,5	21,5	20,9	19,0	Carne Caprino
Carne Alpaca	1,0	0,8	1,2	1,3	1,2	0,8	1,2	1,6	2,0	2,0	2,1	1,8	1,1	Carne Alpaca
Carne Llama	2,4	0,0	0,0	0,0	1,0	1,1	1,0	0,0	0,0	0,0	0,0	0,0	0,0	Carne Llama
Huevo	108,8	108,2	103,5	109,0	103,2	93,2	93,7	92,1	90,9	90,8	87,5	87,2	102,1	Huevo
Leche	3 003,5	2 806,9	2 858,1	2 997,2	3 987,7	3 615,8	3 946,5	3 778,4	3 755,2	3 587,0	3 417,9	3 352,8	3 162,7	Leche
Lana	43,5	36,7	47,0	0,0	0,0	1,9	64,0	17,4	11,7	10,2	3,4	0,0	65,3	Lana
<b>FIBRA</b>														<b>FIBRA</b>
Fibra de Alpaca	0,1	0,0	0,1	0,1	0,1	0,0	0,1	0,1	0,2	0,2	0,1	0,1	0,1	Fibra de Alpaca
Fibra de Llama	0,0	0,0	0,0	0,0	0,0	0,0	0,0	0,0	0,0	0,0	0,0	0,0	0,0	Fibra de Llama

1/ Cifras preliminares

2/ Peso Neto, no de animales en pie.

FUENTE: MINAGRI

ELABORACIÓN: BCRP. Sucursal Huancayo. Departamento de Estudios Económicos.



**ANEXO 2**

**HUÁNUCO: PRODUCCIÓN MINERA METÁLICA 1/  
(Contenido Fino)**

Producción Metálica Concentración	2 014				2 015										Producción Metálica Concentración
	SET	OCT	NOV	DIC	ENE	FEB	MAR	ABR	MAY	JUN	JUL	AGO	SET		
COBRE (TMF)	129	120	128	135	95	131	130	105	62	105	131	130	114	COBRE (TMF)	
PLOMO (TMF)	1 507	1 317	1 455	1 488	1 467	1 728	1 717	1 626	1 022	1 724	1 770	1 773	1 836	PLOMO (TMF)	
ZINC (TMF)	2 211	2 259	2 542	2 590	2 430	3 039	2 861	2 503	1 672	2 777	3 215	3 012	3 114	ZINC (TMF)	
PLATA (Kg.f)	6 972	5 789	6 324	6 460	5 669	5 279	5 745	4 679	3 347	5 435	5 216	6 581	5 724	PLATA (kg.f)	

1/ Cifras preliminares.

FUENTE: MINEM

ELABORACIÓN: BCRP, Sucursal Huancayo. Departamento de Estudios Económicos



ANEXO 3

**HUÁNUCO: EXPORTACIONES FOB POR TIPO DE PRODUCTOS 1/**  
(Millones US\$)

TIPO	2 014				2 015										TIPO
	SET	OCT	NOV	DIC	ENE	FEB	MAR	ABR	MAY	JUN	JUL	AGO	SET		
<b>Productos Tradicionales</b>	<b>5</b>	<b>15</b>	<b>0</b>	<b>14</b>	<b>9</b>	<b>1</b>	<b>10</b>	<b>2</b>	<b>8</b>	<b>12</b>	<b>15</b>	<b>19</b>	<b>8</b>	<b>Productos Tradicionales</b>	
Agrícolas	1	0	0	1	0	0	0	0	0	0	0	0	1	Agrícolas	
Mineros	3	15	0	13	9	1	10	2	8	12	15	19	7	Mineros	
<b>Productos No Tradicionales</b>	<b>2</b>	<b>2</b>	<b>1</b>	<b>1</b>	<b>1</b>	<b>1</b>	<b>0</b>	<b>0</b>	<b>1</b>	<b>1</b>	<b>1</b>	<b>1</b>	<b>1</b>	<b>Productos No Tradicionales</b>	
Agropecuarios	2	2	0	1	1	1	0	0	1	1	1	1	1	Agropecuarios	
Pesqueros	0	0	0	0	0	0	0	0	0	0	0	0	0	Pesqueros	
Textil	0	0	0	0	0	0	0	0	0	0	0	0	0	Textil	
Maderas y papeles, y sus manuf.	0	0	0	0	0	0	0	0	0	0	0	0	0	Maderas y papeles, y sus manuf.	
Quimicos	0	0	0	0	0	0	0	0	0	0	0	0	0	Quimicos	
Minerales no metálicos	0	0	0	0	0	0	0	0	0	0	0	0	0	Minerales no metálicos	
Sidero - metalúrgicos y joyería	0	0	0	0	0	0	0	0	0	0	0	0	0	Sidero - metalúrgicos y joyería	
Metal - mecánicos	0	0	0	0	0	0	0	0	0	0	0	0	0	Metal - mecánicos	
Otros no tradicionales	0	0	0	0	0	0	0	0	0	0	0	0	0	Otros no tradicionales	
<b>Total Exportaciones</b>	<b>6</b>	<b>17</b>	<b>1</b>	<b>15</b>	<b>10</b>	<b>2</b>	<b>11</b>	<b>2</b>	<b>9</b>	<b>13</b>	<b>16</b>	<b>20</b>	<b>8</b>	<b>Total Exportaciones</b>	

1/ Cifras Preliminares.

Fuente: SUNAT

Elaboración: BCRP - Sucursal Huancayo.



**ANEXO 4**



**HUÁNUCO: EXPORTACIONES FOB DE PRODUCTOS NO TRADICIONALES 1/**  
(Millones US\$ valor FOB)

TIPO	2 014				2 015									TIPO
	SET	OCT	NOV	DIC	ENE	FEB	MAR	ABR	MAY	JUN	JUL	AGO	SET	
<b>Agropecuarios</b>	<b>2</b>	<b>2</b>	<b>0</b>	<b>1</b>	<b>1</b>	<b>1</b>	<b>0</b>	<b>0</b>	<b>1</b>	<b>1</b>	<b>1</b>	<b>1</b>	<b>1</b>	<b>Agropecuarios</b>
<b>Cacao</b>	<b>2</b>	<b>1</b>	<b>0</b>	<b>1</b>	<b>0</b>	<b>1</b>	<b>0</b>	<b>0</b>	<b>1</b>	<b>1</b>	<b>1</b>	<b>1</b>	<b>1</b>	<b>Cacao</b>
Chocolate	0	0	0	0	0	0	0	0	0	0	0	0	0	Chocolate
Pasta de cacao	0	0	0	0	0	0	0	0	0	0	0	0	0	Pasta de cacao
Manteca de cacao	0	0	0	0	0	0	0	0	0	0	0	0	0	Manteca de cacao
Cacao en grano y en polvo	0	0	0	0	0	0	0	0	0	0	0	0	0	Cacao en grano y en polvo
Resto de cacao	1	1	0	1	0	1	0	0	1	1	1	1	1	Resto de cacao
Quinoa	0	0	0	0	0	0	0	0	0	0	0	0	0	Quinoa
Tara	0	0	0	0	0	0	0	0	0	0	0	0	0	Tara
Flores y capullos	0	0	0	0	0	0	0	0	0	0	0	0	0	Flores y capullos
Semillas	0	0	0	0	0	0	0	0	0	0	0	0	0	Semillas
Resto	0	0	0	0	0	0	0	0	0	0	0	0	0	Resto
<b>Pesquero</b>	<b>0</b>	<b>0</b>	<b>0</b>	<b>0</b>	<b>0</b>	<b>0</b>	<b>0</b>	<b>0</b>	<b>0</b>	<b>0</b>	<b>0</b>	<b>0</b>	<b>0</b>	<b>Pesquero</b>
Crustáceo y molusco congelado	0	0	0	0	0	0	0	0	0	0	0	0	0	Crustáceo y molusco congelado
Pescado seco	0	0	0	0	0	0	0	0	0	0	0	0	0	Pescado seco
Resto	0	0	0	0	0	0	0	0	0	0	0	0	0	Resto
<b>Textiles</b>	<b>0</b>	<b>0</b>	<b>0</b>	<b>0</b>	<b>0</b>	<b>0</b>	<b>0</b>	<b>0</b>	<b>0</b>	<b>0</b>	<b>0</b>	<b>0</b>	<b>0</b>	<b>Textiles</b>
<b>Maderas y papeles, y sus manuf.</b>	<b>0</b>	<b>0</b>	<b>0</b>	<b>0</b>	<b>0</b>	<b>0</b>	<b>0</b>	<b>0</b>	<b>0</b>	<b>0</b>	<b>0</b>	<b>0</b>	<b>0</b>	<b>Maderas y papeles, y sus manuf.</b>
Madera aserrada	0	0	0	0	0	0	0	0	0	0	0	0	0	Madera aserrada
Tablillas y frisos para parques	0	0	0	0	0	0	0	0	0	0	0	0	0	Tablillas y frisos para parques
Papel	0	0	0	0	0	0	0	0	0	0	0	0	0	Papel
Resto	0	0	0	0	0	0	0	0	0	0	0	0	0	Resto
<b>Químicos</b>	<b>0</b>	<b>0</b>	<b>0</b>	<b>0</b>	<b>0</b>	<b>0</b>	<b>0</b>	<b>0</b>	<b>0</b>	<b>0</b>	<b>0</b>	<b>0</b>	<b>0</b>	<b>Químicos</b>
<b>Minerales no metálicos</b>	<b>0</b>	<b>0</b>	<b>0</b>	<b>0</b>	<b>0</b>	<b>0</b>	<b>0</b>	<b>0</b>	<b>0</b>	<b>0</b>	<b>0</b>	<b>0</b>	<b>0</b>	<b>Minerales no metálicos</b>
<b>Sidero-Metalúrgico y Joyerías</b>	<b>0</b>	<b>0</b>	<b>0</b>	<b>0</b>	<b>0</b>	<b>0</b>	<b>0</b>	<b>0</b>	<b>0</b>	<b>0</b>	<b>0</b>	<b>0</b>	<b>0</b>	<b>Sidero-Metalúrgico y Joyerías</b>
<b>Metal-Mecánicos</b>	<b>0</b>	<b>0</b>	<b>0</b>	<b>0</b>	<b>0</b>	<b>0</b>	<b>0</b>	<b>0</b>	<b>0</b>	<b>0</b>	<b>0</b>	<b>0</b>	<b>0</b>	<b>Metal-Mecánicos</b>
<b>Resto de otros no tradicionales</b>	<b>0</b>	<b>0</b>	<b>0</b>	<b>0</b>	<b>0</b>	<b>0</b>	<b>0</b>	<b>0</b>	<b>0</b>	<b>0</b>	<b>0</b>	<b>0</b>	<b>0</b>	<b>Resto de otros no tradicionales</b>
<b>TOTAL</b>	<b>2</b>	<b>2</b>	<b>1</b>	<b>1</b>	<b>1</b>	<b>1</b>	<b>0</b>	<b>0</b>	<b>1</b>	<b>1</b>	<b>1</b>	<b>1</b>	<b>1</b>	<b>TOTAL</b>

1/ Cifras Preliminares.

FUENTE: SUNAT

ELABORACIÓN: BCRP. Sucursal Huancayo. Departamento de Estudios Económicos.



**ANEXO 5**

**HUÁNUCO: INGRESOS CORRIENTES DEL GOBIERNO CENTRAL**  
(Millones de nuevos soles)

	2 014				2 015										
	SET	OCT	NOV	DIC	ENE	FEB	MAR	ABR	MAY	JUN	JUL	AGO	SET		
<b>I. INGRESOS TRIBUTARIOS</b>	8	10	8	9	11	7	9	8	6	8	8	9	9	<b>I. INGRESOS TRIBUTARIOS</b>	
<b>1). Impuesto a la Renta</b>	5	6	5	6	7	4	6	5	4	5	5	6	5	<b>1). Impuesto a la Renta</b>	
Personas Naturales	1	2	2	2	3	1	2	1	1	1	1	1	1	Personas Naturales	
Personas Jurídicas	3	3	3	4	4	3	3	2	2	3	3	3	3	Personas Jurídicas	
Regularización	0	1	0	0	0	0	1	2	0	1	1	1	1	Regularización	
<b>2). Impuesto a las Importaciones</b>	0	0	0	0	0	0	0	0	0	0	0	0	0	<b>2). Impuesto a las Importaciones</b>	
<b>3). Impuesto General a las Ventas</b>	1	2	1	2	2	1	1	1	1	1	1	2	2	<b>3). Impuesto General a las Ventas</b>	
<b>4). Imp. Selectivo al Consumo (ISC)</b>	0	0	0	0	0	0	0	0	0	0	0	0	0	<b>4). Imp. Selectivo al Consumo (ISC)</b>	
<b>5). Otros Ingresos Tributarios</b>	2	2	2	2	1	1	2	2	1	1	1	2	1	<b>5). Otros Ingresos Tributarios</b>	
<b>II. INGRESOS NO TRIBUTARIOS</b>	0	0	0	0	0	0	0	0	0	0	0	0	0	<b>II. INGRESOS NO TRIBUTARIOS</b>	
<b>TOTAL INGRESOS (I+II)</b>	8	10	8	9	11	7	9	8	6	8	8	9	9	<b>TOTAL INGRESOS (I+II)</b>	

Fuente: Superintendencia Nacional de Administración Tributaria - SUNAT

Elaboración: BCRP - Sucursal Huancayo.

**ANEXO 6**

**HUÁNUCO: EJECUCIÓN PRESUPUESTAL DEL GOBIERNO NACIONAL 1/**

(Millones de nuevos soles)

	2 014				2 015									
	SET	OCT	NOV	DIC	ENE	FEB	MAR	ABR	MAY	JUN	JUL	AGO	SET	
<b>GASTOS NO FINANCIEROS</b>	<b>58</b>	<b>76</b>	<b>72</b>	<b>170</b>	<b>65</b>	<b>62</b>	<b>69</b>	<b>69</b>	<b>57</b>	<b>123</b>	<b>77</b>	<b>94</b>	<b>55</b>	<b>GASTOS NO FINANCIEROS</b>
<b>a. GASTOS CORRIENTES</b>	<b>40</b>	<b>65</b>	<b>43</b>	<b>95</b>	<b>57</b>	<b>50</b>	<b>49</b>	<b>58</b>	<b>48</b>	<b>64</b>	<b>57</b>	<b>77</b>	<b>42</b>	<b>a. GASTOS CORRIENTES</b>
1. Personal y Obligaciones Sociales	12	12	11	15	18	14	14	14	13	15	17	14	15	1. Personal y Obligaciones Sociales
2. Pensiones y Otras Prest. Sociales	5	3	3	7	3	3	3	4	3	3	7	3	3	2. Pensiones y Otras Prest. Sociales
3. Bienes y Servicios	14	14	24	23	26	13	23	14	21	13	21	27	20	3. Bienes y Servicios
4. Donaciones y Transferencias 2/	0	0	0	0	10	0	0	0	0	0	0	1	0	4. Donaciones y Transferencias
5. Otros Gastos Corrientes	10	35	5	50	1	20	8	26	10	32	12	32	5	5. Otros Gastos Corrientes
<b>b. GASTOS DE CAPITAL</b>	<b>18</b>	<b>12</b>	<b>29</b>	<b>76</b>	<b>8</b>	<b>13</b>	<b>20</b>	<b>11</b>	<b>9</b>	<b>59</b>	<b>20</b>	<b>16</b>	<b>13</b>	<b>b. GASTOS DE CAPITAL</b>
1. Adquisición de Activos No Financieros	18	12	29	74	8	13	16	8	9	59	20	16	13	1. Adquisición de Activos No Financieros
2. Otros gastos de capital 3/	0	0	0	1	0	0	4	3	0	0	0	0	0	2. Otros gastos de capital

1/ Información actualizada al 30 de setiembre de 2015.

2/ Neto de transferencias intergubernamentales.

3/ Incluye donaciones y transferencias.

FUENTE: Ministerio de Economía y Finanzas

ELABORACIÓN: BCRP, Sucursal Huancayo. Departamento de Estudios Económicos



**ANEXO 7**

**HUÁNUCO: EJECUCIÓN PRESUPUESTAL DEL GOBIERNO REGIONAL 1/**

(Millones de nuevos soles)

	2 014				2 015									
	SET	OCT	NOV	DIC	ENE	FEB	MAR	ABR	MAY	JUN	JUL	AGO	SET	
<b>GASTOS NO FINANCIEROS</b>	<b>67</b>	<b>73</b>	<b>87</b>	<b>111</b>	<b>39</b>	<b>56</b>	<b>68</b>	<b>63</b>	<b>62</b>	<b>74</b>	<b>70</b>	<b>64</b>	<b>92</b>	<b>GASTOS NO FINANCIEROS</b>
<b>a. GASTOS CORRIENTES</b>	<b>47</b>	<b>50</b>	<b>60</b>	<b>86</b>	<b>39</b>	<b>38</b>	<b>42</b>	<b>52</b>	<b>48</b>	<b>50</b>	<b>56</b>	<b>51</b>	<b>57</b>	<b>a. GASTOS CORRIENTES</b>
1. Personal y Obligaciones Sociales	30	31	43	53	32	28	29	34	32	33	37	34	35	1. Personal y Obligaciones Sociales
2. Pensiones y Otras Prest. Sociales	3	3	5	7	4	3	3	3	3	3	5	3	3	2. Pensiones y Otras Prest. Sociales
3. Bienes y Servicios	12	13	11	23	3	7	10	12	11	13	13	13	17	3. Bienes y Servicios
4. Otros Gastos Corrientes	2	3	1	3	0	0	0	3	1	1	2	1	2	4. Otros Gastos Corrientes
<b>b. GASTOS DE CAPITAL</b>	<b>20</b>	<b>23</b>	<b>28</b>	<b>25</b>	<b>0</b>	<b>18</b>	<b>26</b>	<b>11</b>	<b>14</b>	<b>25</b>	<b>13</b>	<b>12</b>	<b>35</b>	<b>b. GASTOS DE CAPITAL</b>
1. Adquisición de Activos No Financieros	20	23	28	25	0	18	26	11	13	18	13	12	35	1. Adquisición de Activos No Financieros
2. Otros gastos de capital 2/	0	0	0	0	0	0	0	0	1	7	0	0	0	2. Otros gastos de capital

1/ Información actualizada al 30 de setiembre de 2015.

2/ Incluye donaciones y transferencias.

FUENTE: Ministerio de Economía y Finanzas

ELABORACIÓN: BCRP, Sucursal Huancayo. Departamento de Estudios Económicos



**ANEXO 8**

**HUÁNUCO: EJECUCIÓN PRESUPUESTAL DE LOS GOBIERNOS LOCALES 1/**

(Millones de nuevos soles)

	2 014				2 015									
	SET	OCT	NOV	DIC	ENE	FEB	MAR	ABR	MAY	JUN	JUL	AGO	SET	
<b>GASTOS NO FINANCIEROS</b>	<b>51</b>	<b>63</b>	<b>60</b>	<b>106</b>	<b>4</b>	<b>14</b>	<b>44</b>	<b>34</b>	<b>35</b>	<b>37</b>	<b>77</b>	<b>43</b>	<b>47</b>	<b>GASTOS NO FINANCIEROS</b>
<b>a. GASTOS CORRIENTES</b>	<b>20</b>	<b>18</b>	<b>17</b>	<b>33</b>	<b>3</b>	<b>12</b>	<b>17</b>	<b>15</b>	<b>17</b>	<b>19</b>	<b>22</b>	<b>18</b>	<b>19</b>	<b>a. GASTOS CORRIENTES</b>
1. Personal y Obligaciones Sociales	3	3	4	5	2	5	4	3	3	3	4	3	3	1. Personal y Obligaciones Sociales
2. Pensiones y Otras Prest. Sociales	2	2	2	4	0	0	0	1	1	2	3	2	1	2. Pensiones y Otras Prest. Sociales
3. Bienes y Servicios	13	11	11	21	1	7	13	10	12	12	13	12	11	3. Bienes y Servicios
4. Donaciones y Transferencias	1	2	1	3	0	0	0	0	0	1	1	1	3	4. Donaciones y Transferencias
5. Otros Gastos Corrientes	0	0	0	0	0	0	0	0	0	0	0	0	0	5. Otros Gastos Corrientes
<b>b. GASTOS DE CAPITAL</b>	<b>31</b>	<b>45</b>	<b>43</b>	<b>73</b>	<b>1</b>	<b>3</b>	<b>26</b>	<b>19</b>	<b>18</b>	<b>19</b>	<b>55</b>	<b>24</b>	<b>28</b>	<b>b. GASTOS DE CAPITAL</b>
1. Adquisición de Activos No Financieros	31	44	42	73	1	3	26	19	18	19	55	24	28	1. Adquisición de Activos No Financieros
2. Otros gastos de capital 2/	0	1	0	0	0	0	0	0	0	0	1	0	0	2. Otros gastos de capital

1/ Información actualizada al 30 de setiembre de 2015.

2/ Incluye donaciones y transferencias.

FUENTE: Ministerio de Economía y Finanzas

ELABORACIÓN: BCRP, Sucursal Huancayo. Departamento de Estudios Económicos



**ANEXO 9**

**HUÁNUCO: MOROSIDAD 1/**  
(En porcentajes)

ENTIDADES FINANCIERAS	2 014					2 015								ENTIDADES FINANCIERAS
	AGO	SET	OCT	NOV	DIC	ENE	FEB	MAR	ABR	MAY	JUN	JUL	AGO	
<b>I. BANCA MÚLTIPLE</b>	<b>3,9</b>	<b>3,7</b>	<b>3,8</b>	<b>3,6</b>	<b>3,7</b>	<b>3,8</b>	<b>3,6</b>	<b>3,6</b>	<b>4,0</b>	<b>4,1</b>	<b>4,3</b>	<b>4,5</b>	<b>4,7</b>	<b>I. BANCA MÚLTIPLE</b>
<b>II. INSTITUCIONES NO BANCARIAS</b>														<b>II. INSTITUCIONES NO BANCARIAS</b>
Financieras	4,8	4,6	4,5	4,4	4,3	4,4	4,6	4,6	4,6	4,5	4,6	4,8	4,7	Financieras
Cajas Municipales	6,7	6,5	6,3	6,1	5,3	6,4	5,9	5,9	6,1	6,2	5,6	4,8	5,0	Cajas Municipales
Cajas Rurales	52,1	46,0	39,2	37,1	35,0	33,6	30,2	31,8	36,0	36,0	34,5	36,6	42,7	Cajas Rurales
EDPYMEs	4,5	4,3	3,3	3,6	3,6	4,2	4,0	4,3	4,7	4,0	4,2	4,0	4,2	EDPYMEs
<b>III. ENTIDADES ESTATALES</b>														<b>III. ENTIDADES ESTATALES</b>
Banco de la Nación 2/	1,1	1,1	1,1	1,1	1,1	1,2	1,2	1,1	1,1	1,1	1,2	1,3	1,5	Banco de la Nación 2/
Agrobanco 3/	2,8	3,5	3,2	3,1	2,8	2,9	3,1	3,2	3,2	3,4	3,3	3,3	3,1	Agrobanco 3/
<b>TOTAL</b>	<b>4,5</b>	<b>4,4</b>	<b>4,3</b>	<b>4,2</b>	<b>4,0</b>	<b>4,3</b>	<b>4,2</b>	<b>4,1</b>	<b>4,3</b>	<b>4,4</b>	<b>4,4</b>	<b>4,3</b>	<b>4,5</b>	<b>TOTAL</b>

1/ Cifras preliminares.

2/ Sólo considera los créditos de consumo e hipotecario.

3/ No considera los créditos a las demás empresas del sector.

FUENTE: Superintendencia de Banca, Seguros y AFP

ELABORACIÓN: BCRP, Sucursal Huancayo. Departamento de Estudios Económicos