

**BANCO CENTRAL DE RESERVA DEL PERÚ**  
**SUCURSAL HUANCAYO**



**HUÁNUCO: Síntesis de Actividad Económica**  
**Julio 2015<sup>1</sup>**

**Departamento de Estudios Económicos**

*El Banco Central de Reserva del Perú (BCRP) ha considerado presentar un conjunto de indicadores sectoriales de actividad económica con la finalidad de poder realizar el seguimiento del desempeño de la economía departamental. Para el sector real, se ha utilizado el Valor Bruto de Producción a precios del año 2007 para los sectores disponibles. Cabe señalar que a partir de enero 2014, el Instituto Nacional de Estadística (INEI) ha realizado el cambio de año base (de 1994 a 2007) para la construcción del Producto Bruto Interno (PBI) nacional, estando en elaboración la desagregación departamental. En la medida que se publique referida información, el BCRP volvería a elaborar para cada departamento un indicador agregado de actividad económica.*

<sup>1</sup> En el presente informe participaron Francisco Callupe Casaño y Joel Jovani Turco Quinto.

## ÍNDICE

	<i>Página</i>
<b>RESUMEN EJECUTIVO .....</b>	<b>3</b>
<b>I. ACTIVIDAD PRODUCTIVA.....</b>	<b>5</b>
1. Actividad primaria.....	5
1.1 Sector agropecuario.....	5
1.2 Sector minería.....	7
2. Otros indicadores sectoriales.....	8
2.1 Sector construcción.....	8
2.2 Arribos a los establecimientos de hospedaje.....	8
<b>II. ASPECTOS LABORALES .....</b>	<b>9</b>
1. Empleo .....	9
<b>III. SECTOR EXTERNO .....</b>	<b>10</b>
1. Exportaciones.....	10
<b>IV. CRÉDITOS Y DEPÓSITOS .....</b>	<b>11</b>
1. Créditos .....	11
2. Depósitos .....	13
<b>V. EJECUCIÓN PRESUPUESTAL .....</b>	<b>14</b>
1. Gasto corriente no financiero.....	14
2. Inversión pública .....	14
<b>VI. ANEXOS .....</b>	<b>17</b>



## RESUMEN EJECUTIVO

---

### Principales hechos de importancia

- En julio, el **sector minero** se incrementó en 15,6 por ciento interanual, sumando dos meses de resultados positivos, debido a la mayor producción de plomo (26,4 por ciento) y zinc (32,0 por ciento). De forma similar, la producción **agropecuaria** se expandió 5,9 por ciento interanual, ante el incremento de los sub sectores agrícola (5,9 por ciento) y pecuario (6,5 por ciento).
- En cuanto a los **otros indicadores de actividad económica**, destacó en julio, el incremento del crédito directo total (10,1 por ciento); crédito de consumo (18,1 por ciento); crédito hipotecario (7,8 por ciento); el empleo en empresas privadas formales de 10 y más trabajadores (7,9 por ciento); y la inversión pública (12,5 por ciento).

### Actividad primaria

- El **sector agropecuario** se incrementó 5,9 por ciento interanual durante julio, justificado por los incrementos de los sub sectores agrícola (5,9 por ciento) y pecuario (5,9 por ciento); en el primer caso, sustentado por maíz amarillo duro, café, cacao, papa blanca, plátano, yuca, arroz cáscara y maíz choclo; y en el segundo, por la mayor oferta de leche, lana, fibra de alpaca y todas las carnes con excepción a la de caprino. Entre enero y julio, se expandió en 4,2 por ciento, sustentado por la mayor oferta de las actividades agrícola (3,5 por ciento) y pecuaria (5,9 por ciento).
- La **actividad minera** se incrementó en 15,6 por ciento durante julio, sumando dos meses de continuo crecimiento, ante la mayor producción de plomo (26,4 por ciento) y zinc (32,0 por ciento); contrarrestado parcialmente por la menor producción de cobre (-12,9 por ciento) y plata (-20,1 por ciento). Entre enero y julio, se expandió en 36,2 por ciento, influenciado por la mayor producción de plomo (102,3 por ciento), zinc (45,8 por ciento) y plata (0,8 por ciento).

### Otros indicadores de actividad económica

- Los **despachos de cemento** en Huánuco, a cargo de la empresa UNACEM (plantas Condorcocha y Atocongo, con las marcas Cemento Andino y Sol, respectivamente) disminuyeron en 1,3 por ciento, asociado a la reducción de la inversión privada, toda vez que se viene finalizando la construcción de la Central Hidroeléctrica Chaglla. Entre enero y julio, creció 12,6 por ciento, influenciado por la inversión privada, destacando la construcción de viviendas, conjuntos habitacionales y de la Central Hidroeléctrica de Chaglla; a lo que se sumó el crecimiento de la inversión pública en 7,4 por ciento en lo que va del año.
- Los **arribos a los establecimientos de hospedaje** disminuyeron luego de crecer en los dos meses previos, decreciendo en el mes en 2,1 por ciento, explicados por la menor afluencia de visitantes nacionales (-2,3 por ciento), no obstante el incremento de los visitantes extranjeros (32,7 por ciento). Entre enero y julio, los arribos se redujeron en 1,7 por ciento, explicado por la menor afluencia de visitantes nacionales y extranjeros.
- El **empleo formal** en empresas privadas de 10 a más trabajadores en la ciudad de Huánuco se incrementó en 7,9 por ciento interanual en julio, explicado por la mayor demanda en las ramas de transportes, almacenes y comunicaciones (5,8 por ciento) y servicios (17,9 por ciento). Entre enero y julio, aumentó 5,1 por ciento respecto de similar periodo de 2014.
- El **crédito directo total** en la región (S/. 1 355 millones) creció en 10,1 por ciento interanual en julio, influenciado por los mayores montos colocados por la Banca Múltiple, Agrobanco, Banco de la Nación, Cajas Municipales y Edpymes. Según tipo, aumentaron en los orientados a **consumo** (18,1 por ciento), **hipotecario** (7,8 por ciento) y a **empresas** (6,8 por ciento).

- La **inversión pública** del mes (S/. 87 millones) se expandió en 12,5 por ciento interanual, ante los mayores montos devengados en todos los niveles de gobierno. Entre enero y julio, sumó S/. 372 millones, lo que representó un incremento de 7,4 por ciento respecto a similar periodo de 2014. Los tres proyectos con mayor monto devengado, todos ejecutados por el Gobierno Nacional, fueron: “Construcción del puente Pachitea y accesos”, con un gasto de S/. 39,9 millones; la “Rehabilitación y remodelación de la infraestructura educativa y equipamiento de la institución educativa Gómez Arias Dávila, Rupa-Rupa, Leoncio Prado” con un gasto de S/. 11,7 millones; y el “Mejoramiento de los servicios académicos de experimentación e investigación en las carreras de Enfermería, Obstetricia, Psicología y Odontología de la Universidad Nacional Hermilio Valdizán, Huánuco” con un gasto de S/. 9,0 millones.

**CUADRO N° 1**  
**OTROS INDICADORES DE ACTIVIDAD ECONÓMICA**  
(Variación % respecto a similar mes del año anterior)

	Feb.15	Mar.15	Abr.15	May.15	Jun.15	Jul.15
Despachos de cemento 1/	↑ 15,9	↑ 14,6	↑ 23,4	↓ -2,8	↑ 21,6	↓ -1,3
Arribos a los establecimientos de hospedaje	↓ -2,8	↓ -6,3	↓ -7,4	↑ 8,0	↑ 5,5	↓ -2,1
Empleo formal urbano 2/	↓ -1,9	↑ 7,4	↓ -2,0	↑ 9,7	↑ 9,6	↑ 7,9
Crédito total 3/	↑ 12,2	↑ 12,9	↑ 13,0	↑ 11,8	↑ 10,7	↑ 10,1
Crédito de consumo 3/	↑ 20,0	↑ 19,1	↑ 19,0	↑ 18,3	↑ 18,6	↑ 18,1
Crédito hipotecario 3/	↑ 12,8	↑ 11,5	↑ 12,3	↑ 11,4	↑ 9,0	↑ 7,8
Inversión pública 1/	↑ 15,3	↑ 4,4	↓ -35,6	↓ -22,2	↑ 72,9	↑ 12,5

1/ En términos reales.

2/ En empresas de 10 a más trabajadores situadas en la ciudad de Huánuco.

3/ En términos nominales.

Fuentes: BCRP - Sucursal Huancayo, UNACEM, MINCETUR, MTPE, SBS y MEF.

## I. ACTIVIDAD PRODUCTIVA

### 1. Actividad primaria

#### 1.1 Sector agropecuario

- La actividad agropecuaria registró un resultado favorable al crecer 5,9 por ciento interanual durante julio, justificado por los incrementos de los sub sectores agrícola (5,9 por ciento) y pecuario (5,9 por ciento); asimismo, entre enero y julio, se expandió en 4,2 por ciento, sustentado por la mayor oferta de las partes agrícola (3,5 por ciento) y pecuaria (6,5 por ciento).

**CUADRO N° 2**  
**SECTOR AGROPECUARIO 1/**  
(Miles de toneladas)

Subsectores	Estructura Porcentual 2013 /2	Julio			Enero - Julio		
		2 014	2 015	Var. %	2 014	2 015	Var. %
<b>AGRÍCOLA</b>	<b>74,4</b>			<b>5,9</b>			<b>3,5</b>
<b>Orientada al mercado interno 2/</b>	<b>68,9</b>			<b>0,2</b>			<b>0,1</b>
Papa Blanca	19,2	8,8	12,5	42,7	254,0	264,8	4,2
Plátano	5,3	15,4	17,3	12,4	107,1	120,6	12,6
Papa Amarilla+Color	25,4	7,8	5,4	-31,2	136,3	113,5	-16,8
Yuca	1,9	4,9	5,2	4,8	32,6	33,6	3,3
Olluco	1,0	1,8	1,5	-16,6	20,9	24,3	16,1
Arroz Cáscara	2,4	1,8	2,0	10,0	18,8	22,3	18,2
Arveja Grano Verde	2,5	2,6	1,9	-28,0	13,9	14,8	6,5
Maíz Amiláceo	2,5	6,7	6,4	-4,0	15,3	14,3	-7,0
<b>Orientada al mercado externo y agroindustria 2/</b>	<b>5,5</b>			<b>75,5</b>			<b>38,4</b>
Maíz A. Duro	2,4	0,6	3,4	490,9	23,1	33,7	45,8
Café	1,4	0,5	0,8	47,4	3,2	4,4	37,5
Cacao	1,4	0,4	0,5	29,0	2,4	3,2	30,3
<b>PECUARIO</b>	<b>25,6</b>			<b>5,9</b>			<b>6,5</b>
Carne de vacuno 3/	14,3	2,0	2,0	2,1	10,9	11,4	5,1
Carne de ave 3/	0,6	0,1	0,1	4,4	0,6	0,7	8,7
Carne de ovino 3/	1,4	0,1	0,2	15,0	0,8	1,0	12,1
Leche	3,5	3,2	4,0	25,0	23,8	26,6	11,8
<b>SECTOR AGROPECUARIO</b>	<b>100,0</b>			<b>5,9</b>			<b>4,2</b>

1/ Cifras preliminares

2/ A precios de 2007

3/ Peso neto

Fuente: Ministerio de Agricultura y Riego

Elaboración: BCRP, Sucursal Huancayo. Departamento de Estudios Económicos

- En julio, el incremento de 5,9 por ciento en el sub sector agrícola se sustentó en la mayor oferta con destino al mercado externo y agroindustria (75,5 por ciento), y en menor medida en lo destinado al mercado interno (0,2 por ciento); sustentado en el primer caso, por los incrementos en maíz amarillo duro, café y cacao; y en el segundo, por papa blanca, plátano, yuca, arroz cáscara y maíz choclo. Respecto a café, se incrementó por haber ingresado mayores áreas de crecimiento a producción; en cacao, por la favorable demanda y ampliación de hectáreas en producción; en plátano, por mejores rendimientos; y en arroz cáscara, por mayores siembras. Entre enero y julio, la parte agrícola creció en 3,5 por ciento, influenciado por el destinado al mercado interno (0,1 por ciento) y el dirigido al mercado externo y agroindustria (38,4 por ciento); en el primer caso, por el incremento en papa blanca, plátano, yuca, olluco, arroz cáscara y arveja grano verde; mientras que en el segundo, por la mayor producción de maíz amarillo duro, café y cacao.

- La producción pecuaria creció 5,9 por ciento en el mes, ante la mayor oferta de leche, lana, fibra de alpaca y todas las carnes con excepción a la de caprino, además de ser nulo en carne de llama; explicado en leche y carne de vacuno, por el registro de mejores rendimientos, adecuada demanda y favorables precios de mercado. Entre enero y julio, aumentó 6,5 por ciento, destacando la mayor producción de leche, fibra de alpaca, además de carnes de, vacuno, ave y ovino, entre los principales.
- La mayor actividad ganadera se localiza en la provincia de Puerto Inca, favorecida por la disponibilidad de pastos, adquiriendo significancia la producción de carne de vacuno, llegando a representar, entre enero y julio, el 51 por ciento del Valor Bruto de Producción (VBP) pecuario, seguido de leche (14 por ciento) y carne de porcino (10 por ciento), entre los principales. La producción de carne de vacuno se destina a los mercados local y regional.
- En cuanto al avance de las siembras de la actual campaña agrícola (2014-2015), se instalaron 132 358 hectáreas, superior en 2 769 hectáreas (2,1 por ciento más) respecto a su similar de la campaña anterior (2013-2014), debido a mayores instalaciones de cultivos permanentes (2 267 hectáreas o 34,0 por ciento más), ante los incrementos en pasto braquearía (1 225 hectáreas más), por mayor demanda para alimento de ganado vacuno, principalmente en la provincia de Puerto Inca; además de las mayores siembras de cacao (1 685 hectáreas más), explicado por la mayor asistencia técnica a los productores por parte de DEVIDA. Respecto a los de tipo transitorio, aumentaron en 502 hectáreas (0,4 por ciento), por mayores instalaciones de maíz amarillo duro, papa amarilla y arroz cáscara, entre los principales.

**CUADRO N° 3**  
**SUPERFICIE SEMBRADA 1/**  
(Hectáreas)

	Campaña Agrícola 2/		Variación	
	2013-2014	2014-2015	Absoluta	Porcentual
<b>Cultivos Transitorios</b>	<b>122 914</b>	<b>123 416</b>	<b>502</b>	<b>0,4</b>
Papa Blanca	23 963	23 134	-829	-3,5
Papa Amarilla+Color	16 573	17 680	1 107	6,7
Maíz Amiláceo	16 164	15 371	-793	-4,9
Maíz A. Duro	10 414	12 075	1 661	15,9
Trigo	10 945	10 349	-597	-5,4
Arroz Cáscara	7 053	7 526	473	6,7
Cebada Grano	7 295	6 940	-356	-4,9
Frijol Grano Seco	6 266	5 761	-505	-8,1
Yuca	4 793	4 834	41	0,8
Haba Grano Seco	3 910	3 719	-191	-4,9
Otros	15 538	16 029	491	3,2
<b>Cultivos Permanentes</b>	<b>6 675</b>	<b>8 941</b>	<b>2 267</b>	<b>34,0</b>
Pasto Braquearía	3 988	5 213	1 225	30,7
Cacao	347	2 032	1 685	485,4
Avena Forrajera	995	910	-85	-8,5
Plátano	514	206	-308	-59,9
Café	375	184	-191	-50,9
Otros	456	397	-59	-12,9
<b>TOTAL</b>	<b>129 589</b>	<b>132 358</b>	<b>2 769</b>	<b>2,1</b>

1/ Cifras preliminares

2/ De agosto a julio

Fuente: Dirección Regional de Agricultura - Huánuco

Elaboración: BCRP, Sucursal Huancayo. Departamento de Estudios Económicos



## 1.2 Sector minería

- La actividad minera se incrementó en 15,6 por ciento durante julio, sumando dos meses de continuo crecimiento, ante la mayor producción de plomo (26,4 por ciento) y zinc (32,0 por ciento); contrarrestado parcialmente por la menor producción de cobre (-12,9 por ciento) y plata (-20,1 por ciento).
- Entre enero y julio, se expandió en 36,2 por ciento, influenciado por la mayor producción de concentrados mineros de plomo (102,3 por ciento), zinc (45,8 por ciento) y plata (0,8 por ciento), disminuyendo únicamente en cobre (-32,7 por ciento). En el acumulado, a precios de 2007, la producción de zinc representó el 52 por ciento del VBP minero acumulado, seguido por plomo (25 por ciento) y plata (18 por ciento).
- La producción del departamento se concentra en la minera Raura, ubicada en la cumbre de la Cordillera Occidental, entre los departamentos de Huánuco (provincia de Lauricocha, distrito de San Miguel de Cauri ) y Lima (provincia de Oyón).

**CUADRO N° 4  
SECTOR MINERÍA 1/**

(Variación % real respecto a similar periodo del año anterior)

Estructura Porcentual 2013 2/	Julio			Enero - Julio			
	2 014	2 015	Var. %	2 014	2 015	Var. %	
Cobre (TMF)	16,3	150	131	-12,9	1 126	758	-32,7
Plomo (TMF)	17,5	1 400	1 770	26,4	5 463	11 053	102,3
Zinc (TMF)	46,0	2 436	3 215	32,0	12 686	18 497	45,8
Plata (Kg.f)	20,2	6 527	5 216	-20,1	35 074	35 371	0,8
<b>TOTAL</b>	<b>100,0</b>			<b>15,6</b>			<b>36,2</b>

1/ Cifras preliminares.

2/ A precios de 2007.

Fuente: Ministerio de Energía y Minas.

Elaboración: BCRP, Sucursal Huancayo, Departamento de Estudios Económicos.

**GRÁFICO N° 1  
CRECIMIENTO DE LA PRODUCCIÓN MINERA**  
(Variación % real respecto a similar mes del año anterior)

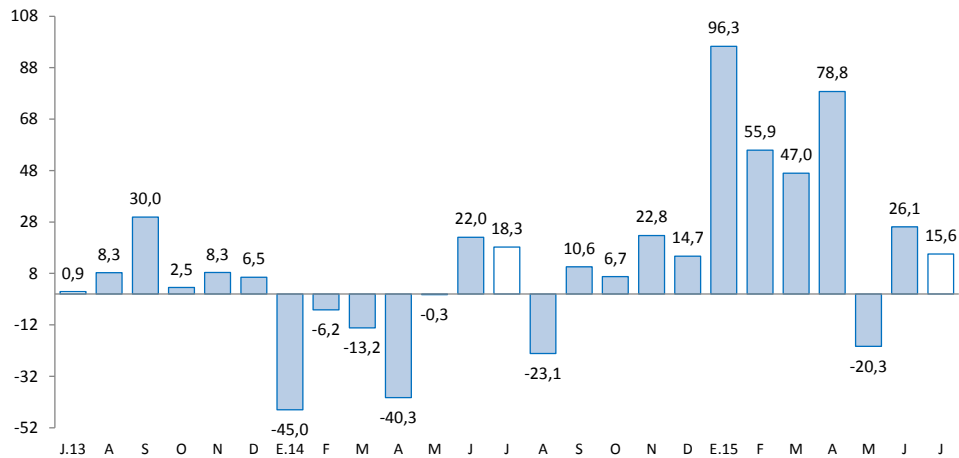

Fuente: MINEM.

Elaboración: BCRP, Sucursal Huancayo, Departamento de Estudios Económicos.

## 2. Otros indicadores sectoriales

### 2.1 Sector construcción

- Los despachos de cemento, luego de crecer en 21,6 por ciento en el mes previo, se redujo en 1,3 por ciento durante julio, debido a la reducción de la inversión privada, toda vez que se viene finalizando la construcción de la Central Hidroeléctrica Chaglla.
- Entre enero y julio, los despachos crecieron 12,6 por ciento comparado a similar periodo de 2014, influenciado por la mayor inversión privada, ante la mayor demanda de viviendas, principalmente por parte de familias inmigrantes que proceden de la ciudad de Cerro de Pasco; y la construcción de la Central Hidroeléctrica Chaglla, durante el primer cuatrimestre del año, a cargo de la empresa Odebrecht con una inversión estimada de US\$ 1 247 millones.

**GRÁFICO N° 2**  
**CRECIMIENTO DE LOS DESPACHOS DE CEMENTO**  
(Variación % real respecto a similar mes del año anterior)

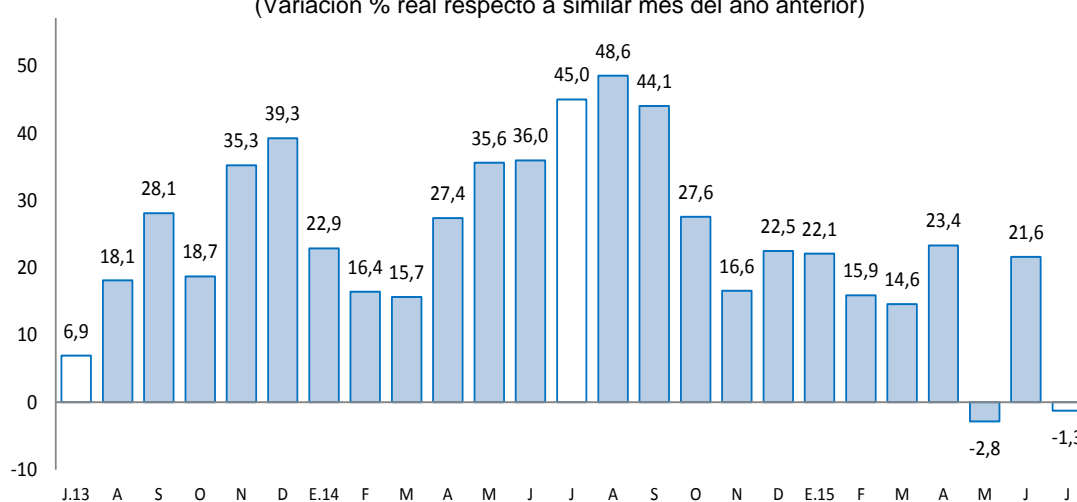

Fuente: UNACEM (Plantas Condorcocha y Atocongo).

### 2.2 Arribos a los establecimientos de hospedaje

- El número de arribos a los establecimientos de hospedaje en julio (55,9 miles) disminuyeron luego de crecer en los dos meses previos, decreciendo en el mes en 2,1 por ciento. El resultado del mes se asoció a la menor afluencia de visitantes nacionales (-2,3 por ciento), no obstante el incremento de los visitantes extranjeros (32,7 por ciento).
- Entre enero y julio, los arribos (350,6 miles), se redujeron en 1,7 por ciento, explicado por la menor afluencia de visitantes nacionales y extranjeros, principalmente hacia las provincias de Huánuco y Leoncio Prado (Tingo María) por dificultades en la carretera central, principalmente durante la Semana Santa. De los atractivos turísticos registrados en Huánuco, sobresale Kotosh, donde se encuentra el “Templo de las Manos Cruzadas”, mientras que Tingo María cuenta con la “Cueva de las Lechuzas”, la “Cueva de las Pavas” y la “Bella Durmiente”.
- Del total de arribos entre enero y julio, el 99,5 por ciento fueron nacionales, de los cuales el 52 por ciento procedió del propio departamento, seguido de Lima Metropolitana (19 por ciento), Pasco (6 por ciento), Lima provincias (5 por ciento), Junín (4 por ciento) y Ucayali (4 por ciento).



**GRÁFICO N° 3**  
**CRECIMIENTO DE ARRIBOS A ESTABLECIMIENTOS DE HOSPEDAJE**  
(Variación %)

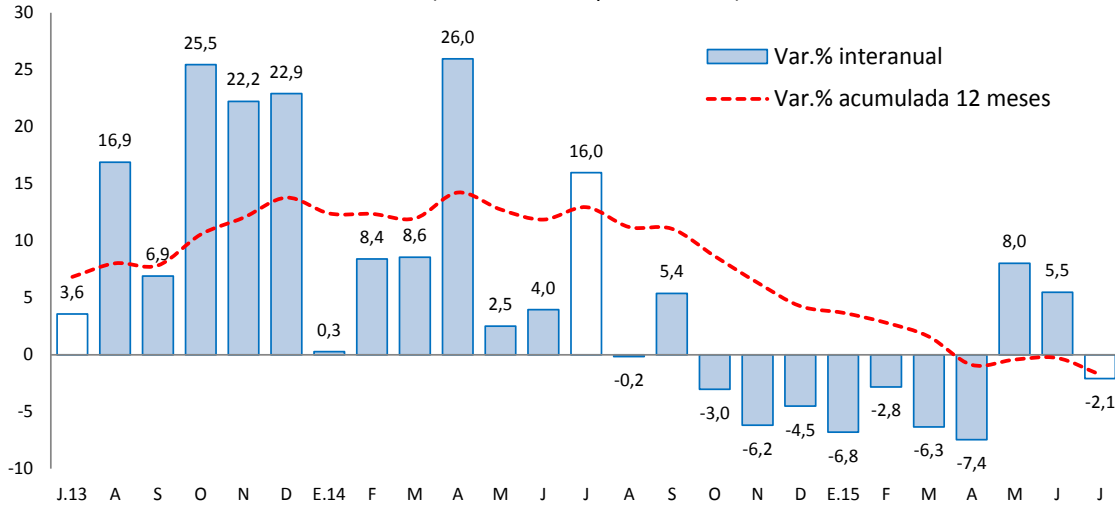

Fuente: Encuesta Mensual a Establecimientos de Hospedaje Temporal – MINCETUR.

## II. ASPECTOS LABORALES

### 1. Empleo

- Al término de julio, el empleo en la ciudad de Huánuco, en empresas privadas formales de 10 a más trabajadores, se incrementó en 7,9 por ciento interanual, debido a la mayor demanda en las ramas de servicios (17,9 por ciento), y transportes, almacenes y comunicaciones (5,8 por ciento).
- Entre enero y julio, aumentó 5,1 por ciento, ante la mayor demanda en las ramas de transporte, almacenes y comunicaciones (7,1 por ciento), y servicios (10,6 por ciento).

**CUADRO N° 5**  
**CIUDAD DE HUÁNUCO: ÍNDICE MENSUAL DE EMPLEO EN EMPRESAS**  
**PRIVADAS FORMALES DE 10 Y MÁS TRABAJADORES**  
**POR RAMA DE ACTIVIDAD ECONÓMICA 1/**  
(Octubre 2010=100)

	Julio			Enero - Julio		
	2014	2015	Var.%	2014	2015	Var.%
Extractiva 2/	-	-	-	-	-	-
Industria manufacturera	96,8	81,1	-16,3	100,0	78,8	-21,2
Comercio	122,4	117,3	-4,2	119,6	118,3	-1,1
Transporte, almacenes y comunicaciones	127,0	134,3	5,8	125,3	134,1	7,1
Servicios 3/	135,3	159,5	17,9	111,4	123,3	10,6
<b>Total</b>	<b>128,4</b>	<b>138,5</b>	<b>7,9</b>	<b>114,4</b>	<b>120,3</b>	<b>5,1</b>

Nota: La información corresponde al primer día de cada mes.

1/ Cifras preliminares.

2/ Conformada por las subramas agricultura, pesca y minería.

3/ Conformada por las subramas servicios prestados a empresas, restaurantes y hoteles, establecimientos financieros, enseñanza, servicios sociales y comunales; y electricidad, gas y agua.

Fuente: MTPE - Encuesta Nacional de Variación del Empleo (ENVME)

Elaboración: BCRP, Sucursal Huancayo. Departamento de Estudios Económicos.

**GRÁFICO N° 4**  
**CIUDAD DE HUÁNUCO: EMPLEO FORMAL URBANO EN EMPRESAS DE 10 A MÁS TRABAJADORES**  
 (Variación % respecto a similar mes del año anterior)

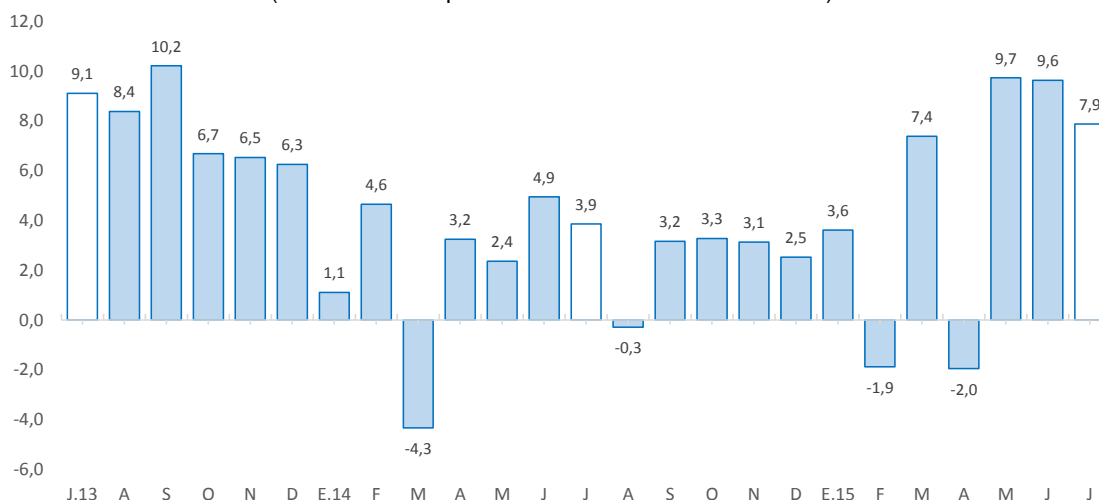

Fuente: Ministerio de Trabajo y Promoción del Empleo.

### III. SECTOR EXTERNO

#### 1. Exportaciones

- Las exportaciones de Huánuco totalizaron US\$ 16 millones en julio, superior en US\$ 13 millones (431,5 por ciento) respecto a similar mes de 2014, explicado por los mayores envíos de productos tradicionales en US\$ 14 millones; no obstante la contracción de los no tradicionales en US\$ 1 millón (-56,3 por ciento). Las mayores ventas de **productos tradicionales** se explicaron por productos mineros (US\$ 14 millones más), ante el incremento de ventas de cobre, plata y zinc. Respecto a los **no tradicionales**, la reducción se relacionó a menores envíos de productos agropecuarios, principalmente de flores, capullos y derivados de cacao.

**CUADRO N° 6**  
**EXPORTACIONES POR GRUPO DE PRODUCTOS 1/**  
 (Valor FOB en millones de US\$)

	Estructura % 2 013	Julio			Enero - Julio		
		2014	2015	Var. %	2014	2015	Var. %
<b>Productos Tradicionales</b>	<b>90,2</b>	<b>1</b>	<b>15</b>	<b>1 354,8</b>	<b>50</b>	<b>58</b>	<b>16,7</b>
Agrícolas	2,3	0	0	-	1	0	-52,9
Mineros	87,9	1	15	1 348,0	49	58	17,7
<b>Productos No Tradicionales</b>	<b>9,8</b>	<b>2</b>	<b>1</b>	<b>-56,3</b>	<b>9</b>	<b>5</b>	<b>-45,2</b>
Agropecuarios	9,7	2	1	-57,7	8	5	-45,9
Pesqueros	0,0	0	0	-	0	0	-
Textil	0,0	0	0	-	0	0	-
Maderas y papeles, y sus manuf.	0,0	0	0	-	0	0	-100,0
Químicos	0,0	0	0	-	0	0	-100,0
Minerales no metálicos	0,0	0	0	-	0	0	-
Sidero - metalúrgicos y joyería	0,0	0	0	-	0	0	-
Metal - mecánicos	0,0	0	0	-	0	0	-
Otros no tradicionales	0,1	0	0	-	0	0	-
<b>Total Exportaciones</b>	<b>100,0</b>	<b>3</b>	<b>16</b>	<b>431,5</b>	<b>59</b>	<b>63</b>	<b>7,6</b>

1/ Cifras Preliminares.

Fuente: SUNAT

Elaboración: BCRP - Sucursal Huancayo.

- Entre enero y julio, las ventas totalizaron US\$ 63 millones, mayor en US\$ 4 millones (7,6 por ciento) respecto a similar periodo de 2014, explicado por el incremento en los envíos de productos tradicionales en US\$ 8 millones (16,7 por ciento), no obstante la reducción de los no tradicionales en US\$ 4 millones (-45,2 por ciento). Respecto al crecimiento de los **tradicionales**, que significaron el 92,5 por ciento del total, se debió a las mayores ventas de productos mineros (US\$ 9 millones o 17,7 por ciento más), por concentrados de cobre, plata y plomo; mientras que en los **no tradicionales** se justificó por los menores envíos de productos agropecuarios en US\$ 4 millones (-45,9 por ciento), principalmente por cacao y sus derivados.
- Los mayores envíos se destinaron a China (51,5 por ciento), Canadá (32,6 por ciento), Bélgica-Luxemburgo (5,2 por ciento), Italia (3,5 por ciento), Corea del Sur (1,9 por ciento) y Brasil (1,7 por ciento); mientras que según productos, las mayores ventas fueron de concentrados de plomo (39,6 por ciento), concentrados de cobre (34,8 por ciento), concentrados de zinc (16,1 por ciento), cacao y sus derivados (6,7 por ciento), y concentrados de plata (1,5 por ciento).

#### IV. CRÉDITOS Y DEPÓSITOS <sup>2</sup>

##### 1. Créditos

- Los créditos en Huánuco sumaron S/. 1 355 millones al término de julio, registrando un ligero crecimiento de 0,2 por ciento respecto de junio y de 10,1 por ciento comparado de julio 2014. Respecto de junio, influenciado por mayores créditos a empresas (0,2 por ciento) y a personas (0,2 por ciento); en el primer caso, explicado por los mayores créditos de las Cajas Municipales y Financieras a las micro y pequeñas empresas del sector comercio y servicios ante una mayor demanda por fiestas patrias, además de los mayores créditos otorgados para productos agrícolas (café, plátano y cacao) por parte de Agrobanco; mientras que en el segundo, por mayores créditos de consumo, debido a la mayor promoción de las Cajas Municipales por campaña de fiestas patrias.

**CUADRO N° 7**  
**HUÁNUCO: CRÉDITOS**  
(Saldos en millones de nuevos soles)

	Saldos en millones de nuevos soles		Tasa de crecimiento (%)	
	jun-15	jul-15	Mes	12 Meses
<b>Banco de la Nación 1/</b>	<b>85</b>	<b>85</b>	<b>0,0</b>	<b>8,3</b>
<b>Agrobanco 2/</b>	<b>42</b>	<b>44</b>	<b>5,0</b>	<b>19,9</b>
<b>Banca Múltiple</b>	<b>756</b>	<b>753</b>	<b>-0,5</b>	<b>15,6</b>
<b>Instituciones No Bancarias</b>	<b>468</b>	<b>473</b>	<b>1,1</b>	<b>1,9</b>
Financieras	155	158	2,0	-8,7
Cajas Municipales	296	297	0,5	8,4
Cajas Rurales	0	0	-4,1	-69,7
Edpymes	17	17	2,8	9,7
<b>Total</b>	<b>1 351</b>	<b>1 355</b>	<b>0,2</b>	<b>10,1</b>
<b>Empresas</b>	<b>800</b>	<b>802</b>	<b>0,2</b>	<b>6,8</b>
<b>Personas</b>	<b>552</b>	<b>553</b>	<b>0,2</b>	<b>15,4</b>
Consumo	412	414	0,6	18,1
Hipotecario	139	139	-0,7	7,8
MN	1 275	1 284	0,7	14,0
ME	76	71	-7,4	-32,0
ME (Mill. US\$)	26	24	-7,4	-32,0

1/ Considera sólo los créditos de consumo e hipotecario.

2/ No considera los créditos a las demás empresas del sistema financiero

Fuente: Superintendencia de Banca, Seguro y AFP.

Elaboración: BCRP, Sucursal Huancayo. Departamento de Estudios Económicos.

<sup>2</sup> Se presentan los saldos de los créditos y depósitos al cierre de operaciones de julio de 2015. Cabe destacar que los saldos de las cuentas expresadas en moneda extranjera se valúan al tipo de cambio constante de diciembre de 2014 (S/. 2,98 por dólar), a fin de aislar el efecto de la valuación cambiaria sobre los saldos en dicha moneda.



- Por **tipo de moneda**, los créditos en moneda nacional, que representaron el 94,8 por ciento, crecieron en 0,7 por ciento intermensual; de forma contraria, en moneda extranjera, con una participación de 5,2 por ciento, registraron un decrecimiento de 7,4 por ciento, sustentado en el incremento del tipo de cambio. Los saldos en moneda extranjera sumaron US\$ 24 millones, los que calculados a un tipo de cambio contable decrecieron en 22,4 por ciento respecto de julio 2014 (-32,0 por ciento con tipo de cambio fijo).

**GRÁFICO Nº 5**  
**HUÁNUCO: CRECIMIENTO DEL CREDITO DIRECTO**  
 (Variación % respecto a similar mes del año anterior)

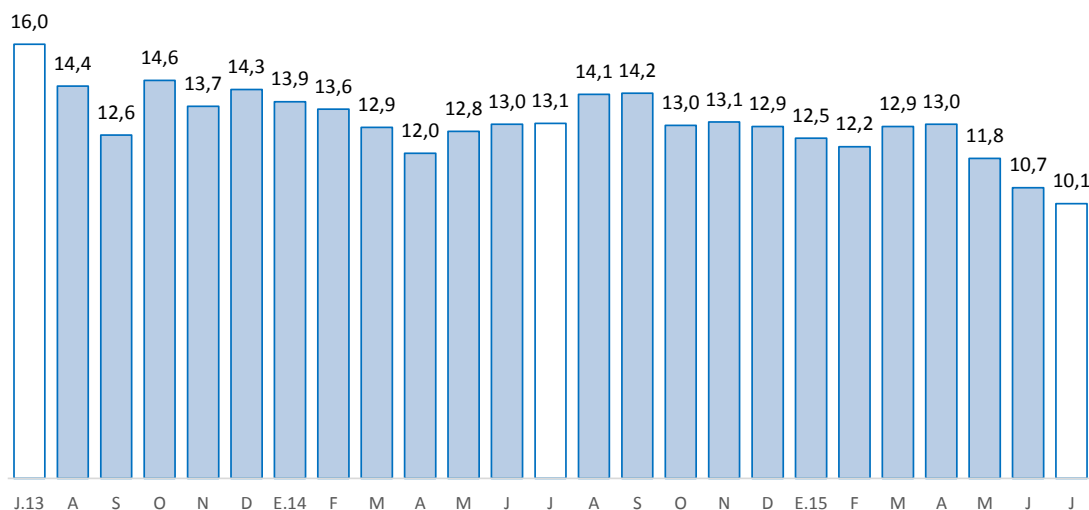

Fuente: Superintendencia de Banca, Seguros y AFP.

Elaboración: BCRP, Sucursal Huancayo. Departamento de Estudios Económicos.

- En cuanto a la **morosidad** en Huánuco, al mes de junio alcanzó 4,4 por ciento, mayor en 0,3 de punto porcentual respecto a similar mes de 2014. Los mayores ratios se registraron en las Cajas Rurales (34,5), Cajas Municipales (5,6 por ciento), Financieras (4,6 por ciento) y la Banca Múltiple (4,3 por ciento).

**GRÁFICO Nº 6**  
**HUÁNUCO: TASA DE MOROSIDAD 1/ 2/**  
 (Porcentaje)

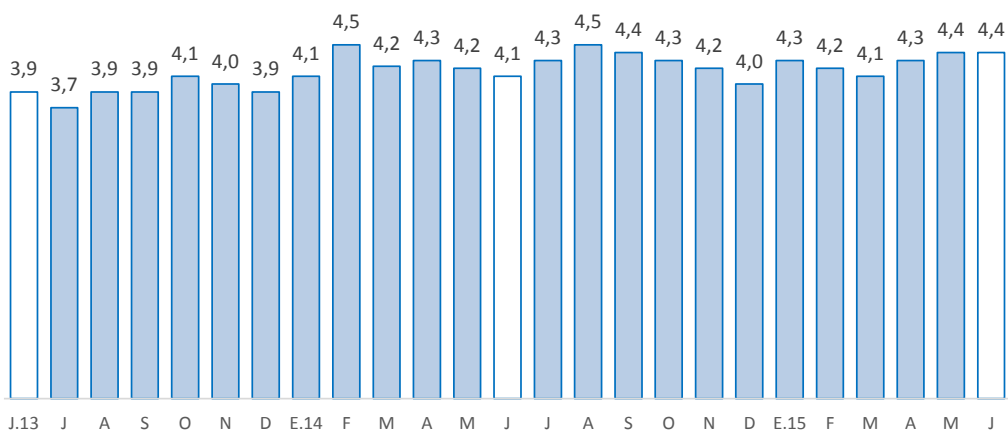

1/ Morosidad = (créditos vencidos + créditos en cobranza judicial) / colocaciones brutas.

2/ Preliminar

Fuente: Superintendencia de Banca, Seguros y AFP.

Elaboración: BCRP, Sucursal Huancayo. Departamento de Estudios Económicos.

## 2. Depósitos

- Los depósitos alcanzaron S/. 824 millones en julio, creciendo en 0,2 por ciento respecto al mes anterior y en 1,2 por ciento comparado de julio 2014. Respecto al mes anterior, aumentaron por mayores depósitos a la vista (1,2 por ciento) y a plazo (5,3 por ciento), no obstante la disminución de los depósitos en ahorro (-2,5 por ciento); en depósitos a plazo, se explicó por las mayores tasas de interés de las Cajas Municipales y Financieras; mientras que el decrecimiento de los depósitos en ahorro, se sustentó por los mayores retiros de efectivo por parte de las familias, principalmente en la Banca Múltiple, para pagar deudas con otras empresas del sistema financiero. Los depósitos en ahorro representaron el 46,0 por ciento del total; seguido de los depósitos a la vista (34,6 por ciento) y a plazo (19,4 por ciento).

**CUADRO Nº 8**  
**HUÁNUCO: DEPÓSITOS**  
(Saldos en millones de nuevos soles)

	Saldos en millones de nuevos soles		Tasa de crecimiento (%)	
	jun-15	jul-15	Mes	12 Meses
	<b>Banco de la Nación</b>	<b>301</b>	<b>301</b>	<b>0,2</b>
<b>Banca Múltiple</b>	<b>428</b>	<b>428</b>	<b>-0,1</b>	<b>-0,4</b>
<b>Instituciones No Bancarias</b>	<b>93</b>	<b>95</b>	<b>1,7</b>	<b>0,9</b>
Financieras	8	9	11,9	15,4
Cajas Municipales	85	85	0,7	-0,5
Cajas Rurales	0	0	3,3	28,6
<b>TOTAL</b>	<b>822</b>	<b>824</b>	<b>0,2</b>	<b>1,2</b>
Vista	282	285	1,2	6,4
Ahorro	389	379	-2,5	6,8
A plazo	151	160	5,3	-16,4
MN	728	729	0,2	1,3
ME	95	95	-0,1	0,8
ME (Mill. US\$)	32	32	-0,1	0,8

Fuente: Superintendencia de Banca, Seguro y AFP.

Elaboración: BCRP, Sucursal Huancayo. Departamento de Estudios Económicos.

- Por **institución**, en el mes, destacó la Banca Múltiple con una participación de 51,9 por ciento en los depósitos; seguido del Banco de la Nación (36,5 por ciento) y las empresas no bancarias (11,5 por ciento).

**GRÁFICO Nº 7**  
**HUÁNUCO: CRECIMIENTO DE LOS DEPÓSITOS**  
(Variación % respecto a similar mes del año anterior)

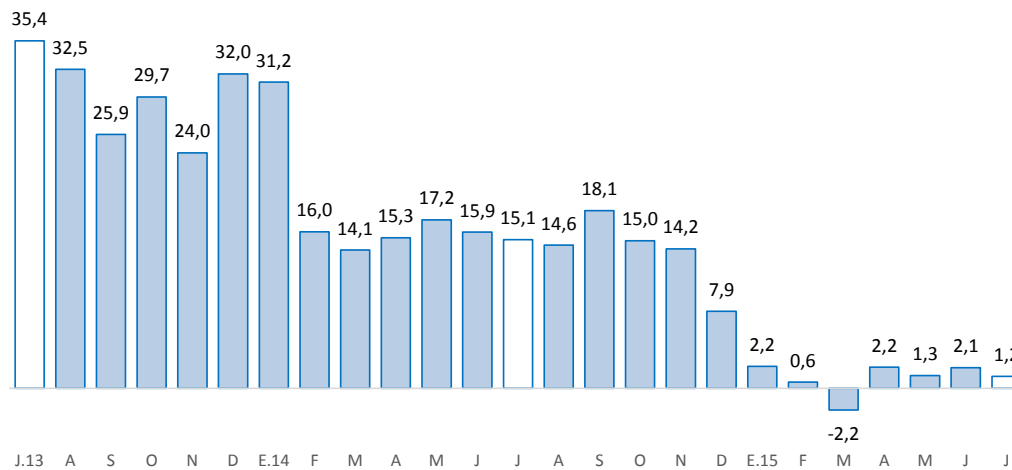

Fuente: SBS y AFP.

Elaboración: BCRP-Sucursal Huancayo.

- Por **tipo de moneda**, los depósitos en moneda nacional, que conformaron un 88,5 por ciento de participación, registraron un ligero crecimiento de 0,2 por ciento intermensual; mientras que en moneda extranjera, con un 11,5 por ciento, decreció en 0,1 por ciento. Los saldos en moneda extranjera sumaron US\$ 32 millones, los que calculados con un tipo de cambio contable crecieron en 14,9 por ciento respecto de julio 2014 (0,8 por ciento con tipo de cambio fijo).

## V. EJECUCIÓN PRESUPUESTAL

### 1. Gasto corriente no financiero

- La ejecución presupuestal del gasto corriente no financiero, neto de transferencias intergubernamentales, sumó en el mes S/. 135 millones, lo que significó un incremento de S/. 21 millones (14,6 por ciento de variación real) respecto de similar mes del año anterior. Los mayores gastos se registraron en el Gobierno Nacional (53,2 por ciento), explicado por mayores pagos a personal, transferencias y, compras de bienes y servicios; no obstante, el resultado del mes se contrarrestó parcialmente por las reducciones del gasto en el Gobierno Regional (-1,0 por ciento) y las municipalidades (-8,7 por ciento).
- Entre enero y julio, sumó S/. 811 millones, superior en 2,5 por ciento (S/. 44 millones más) respecto a similar periodo de 2014, influenciado por el Gobierno Nacional (15,6 por ciento), debido a mayores gastos en remuneraciones, transferencias y, compra de bienes y servicios. El resultado del acumulado se contrarrestó parcialmente por la disminución del Gobierno Regional (-5,0 por ciento) y las municipalidades (-12,3 por ciento); en el primer caso, debido a menores transferencias y, compra de bienes y servicios; mientras que en el segundo, por remuneraciones, transferencias y, compra de bienes y servicios.
- En el avance, el 47,1 por ciento del gasto se concentró en el Gobierno Nacional, seguido del Gobierno Regional (40,1 por ciento) y las municipalidades (12,8 por ciento).

**CUADRO Nº 9**  
**GASTO CORRIENTE NO FINANCIERO /1 /2**  
(Millones de nuevos soles)

	Julio			Enero - Julio		
	2 014	2 015	Var.% real	2 014	2 015	Var.% real
Gobierno Nacional	36	57	53,2	320	382	15,6
Gobierno Regional	55	56	-1,0	332	326	-5,0
Gobiernos locales	23	22	-8,7	114	104	-12,3
<b>Total</b>	<b>114</b>	<b>135</b>	<b>14,6</b>	<b>767</b>	<b>811</b>	<b>2,5</b>

1/ Información actualizada al 31 de julio de 2015.

2/ Neto de transferencias intergubernamentales. Comprende pensiones y otros gastos corrientes.

Fuente: Ministerio de Economía y Finanzas

Elaboración: BCRP, Sucursal Huancayo. Departamento de Estudios Económicos

### 2. Inversión pública

- La inversión pública en Huánuco totalizó S/. 87 millones en julio, mayor en S/. 12 millones (12,5 por ciento en términos reales) respecto a similar mes de 2014, influenciado por los mayores gastos en todos los niveles de gobierno. El incremento del Gobierno Nacional (46,6 por ciento), de debió a los sectores agropecuario y transporte; en el Gobierno Regional (12,7 por ciento), por los rubros de comunicaciones, cultura y deporte; mientras que en las municipalidades (3,6 por ciento), explicado por los incrementos en los sectores educación y salud, entre los principales.



- Entre enero y julio, acumuló S/. 372 millones, mayor en S/. 37 millones (7,4 por ciento en términos reales) respecto a similar periodo de 2014, influenciado por los gobiernos, Nacional (159,7 por ciento) y Regional (7,4 por ciento); en el primer caso, debido a las mayores inversiones en los sectores transporte, educación y agropecuario; mientras en el segundo, por comunicaciones, cultura, deporte, salud, saneamiento, minería y seguridad. El resultado del acumulado se contrarrestó parcialmente por la menor inversión de las municipalidades (-30,7 por ciento), explicado por los rubros de saneamiento, transporte, agropecuario y seguridad.
- En cuanto al avance de la inversión pública, lo ejecutado entre enero y julio representó en la región el 31,1 por ciento de su Presupuesto Institucional Modificado (PIM), que sumó S/. 917,4 millones. El Gobierno Regional registró un avance de 41,7 por ciento, seguido del Gobierno Nacional (35,2 por ciento) y los municipios (22,1 por ciento).

**CUADRO Nº 10**  
**INVERSIÓN PÚBLICA 1/ 2/**  
(Millones de nuevos soles)

	Julio			Enero - Julio		
	2 014	2 015	Var.% real	2 014	2 015	Var.% real
Gobierno Nacional	13	20	46,6	49	132	159,7
Gobierno Regional	11	13	12,7	89	99	7,4
Gobiernos locales	51	55	3,6	197	141	-30,7
<b>Total</b>	<b>75</b>	<b>87</b>	<b>12,5</b>	<b>336</b>	<b>372</b>	<b>7,4</b>

1/ Información actualizada al 31 de julio de 2015.

2/ Comprende la adquisición de activos no financieros

Fuente: Ministerio de Economía y Finanzas

Elaboración: BCRP, Sucursal Huancayo. Departamento de Estudios Económicos.

**GRÁFICO Nº 8**  
**CRECIMIENTO DE LA INVERSIÓN PÚBLICA**  
(Variación % real)

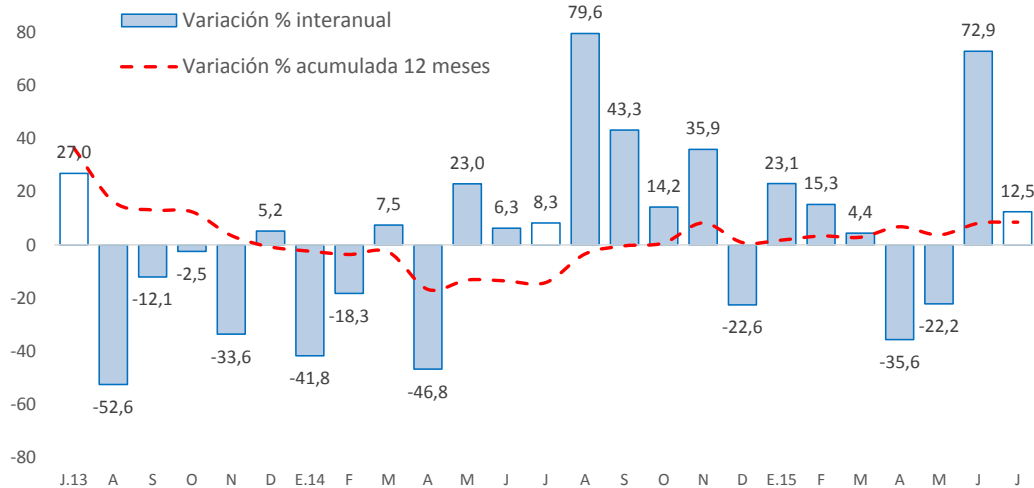

Fuente: Ministerio de Economía y Finanzas



### Principales Proyectos

- Entre los principales proyectos que se ejecutaron entre enero y julio, en el Gobierno Nacional destacaron la “Construcción del Puente Pachitea y Accesos” con un gasto de S/. 39,9 millones; “Rehabilitación y remodelación de la infraestructura educativa y equipamiento de la institución educativa Gómez Arias Dávila, provincia de Leoncio Prado, distrito de Rupa-Rupa” con un gasto de S/. 11,7 millones; y “Mejoramiento de los servicios académicos de experimentación e investigación en las carreras de Enfermería, Obstetricia, Psicología y Odontología de la Universidad Nacional Hermilio Valdizán” con un gasto acumulado de S/. 9,0 millones.
- En el Gobierno Regional, sobresalieron el “Mejoramiento de la capacidad resolutive de los servicios de salud del hospital regional Hermilio Valdizán de Huánuco-nivel III-1” con un gasto de S/. 6,9 millones; “Construcción de camino vecinal tramo Ishanca - Taparaco - Km 35, provincia de Huamalíes - Huánuco” con un gasto de S/. 4,8 millones; e “Instalación de electrificación rural de 17 comunidades, distrito de Tournavista - Puerto Inca - Huánuco” con un gasto de S/. 3,3 millones.
- En los gobiernos locales, destacaron el “Mejoramiento de la oferta de servicios educativos de nivel inicial para favorecer el logro de aprendizaje de los niños de 3-5 años en las tres instituciones educativas públicas del nivel inicial, distrito de Puno-Huamalíes-Huánuco” con un gasto de S/. 4,7 millones; “Mejoramiento de la oferta de los servicios educativos de la I.E.I. Manuel Gonzales Prada de Cayna, distrito de Cayna, provincia de Ambo” con un gasto de S/. 3,6 millones; y “Mejoramiento de la calidad de los servicios educativos en la I.E. N° 32589 de la localidad de Pinquiray, provincia de Pachitea” con un gasto de S/. 3,1 millones.



**VI. ANEXOS**



ANEXO 1

HUÁNUCO: PRODUCCIÓN AGROPECUARIA 1/  
(En toneladas métricas)

CULTIVOS	2 014						2 015						CULTIVOS
	JUL	AGO	SET	OCT	NOV	DIC	ENE	FEB	MAR	ABR	MAY	JUN	
<b>AGRÍCOLA</b>													<b>AGRÍCOLA</b>
<b>CONSUMO INTERNO</b>													<b>CONSUMO INTERNO</b>
Ajo	25	0	0	0	0	0	0	0	0	10	82	51	18
Arroz Cáscara	1 825	2 095	2 183	1 573	1 384	1 922	2 923	3 749	4 233	3 764	3 332	2 262	2 007
Arveja Grano Seco	319	186	50	2	0	0	0	0	0	123	199	625	330
Arveja Grano Verde	2 572	1 519	2 482	2 875	3 901	659	546	1 282	2 236	2 927	2 852	3 102	1 853
Camote	290	282	410	417	405	254	251	521	779	834	399	328	230
Cebada Grano	4 561	1 708	137	0	0	0	0	0	0	0	885	3 116	3 935
Cebolla	69	0	0	135	134	34	29	0	225	400	584	360	213
Frijol Grano Seco	2 146	1 666	467	242	195	122	320	382	306	230	425	1 584	2 028
Granadilla	614	486	313	215	124	154	52	110	212	463	664	650	628
Haba Grano Seco	1 899	956	150	0	0	0	0	0	0	3	155	1 424	1 815
Haba Grano Verde	931	460	210	60	21	21	38	203	498	1 138	1 084	1 026	645
Maíz Amiláceo	6 701	2 852	598	0	0	0	0	0	0	0	1 146	6 705	6 430
Maíz Choclo	93	202	496	497	269	106	91	455	2 009	2 413	1 157	529	116
Naranja	2 267	2 266	1 423	1 071	714	348	113	178	225	449	905	1 657	2 372
Oca	313	0	0	0	0	0	0	0	120	448	1 791	1 500	317
Olluco	1 781	13	0	0	541	1 328	3 164	2 462	2 778	4 696	5 557	4 120	1 485
Papa Blanca	8 756	5 609	21 817	48 181	57 026	54 326	41 529	33 947	40 629	68 096	48 720	19 358	12 495
Papa Amarilla+Color	7 784	3 489	7 519	19 181	28 141	21 741	17 798	14 549	17 413	29 184	20 880	8 296	5 355
Papaya	379	389	349	348	332	349	348	339	319	306	290	286	271
Piña	903	1 093	1 214	1 388	1 494	1 406	781	753	702	671	648	667	681
Plátano	15 406	15 577	14 693	15 783	15 968	16 125	17 272	17 239	17 323	17 107	17 208	17 118	17 313
Tomate	175	93	370	348	337	241	58	127	460	398	204	109	24
Trigo	5 679	3 516	640	0	0	0	0	0	0	0	794	3 769	5 395
Yuca	4 930	5 496	5 406	4 278	4 422	3 925	4 036	4 323	4 988	4 831	5 315	4 985	5 166
Zanahoria	283	438	586	680	437	215	188	747	982	1 110	1 590	815	257
Zapallo	277	255	199	179	386	258	867	1 554	3 550	2 129	1 512	767	153
Otros Cons. Interno	2 538	1 599	1 849	2 179	2 368	2 569	2 321	2 656	2 889	3 114	3 684	4 475	2 950
<b>INDUSTRIAL Y/O EXP.</b>													<b>INDUSTRIAL Y/O EXP.</b>
Cacao	376	316	271	251	235	209	292	329	405	458	566	619	485
Café	528	227	44	20	10	2	99	235	378	651	1 064	1 198	778
Maíz A. Duro	584	1 157	1 214	1 058	1 290	3 309	5 880	6 607	7 268	4 190	2 862	3 416	3 448
Otros Industrial y/o Exp.	792	697	823	883	916	989	1 145	1 203	1 285	1 279	1 241	1 296	1 294
<b>PECUARIO</b>													<b>PECUARIO</b>
<b>CARNE 2/</b>													<b>CARNE 2/</b>
Carne Ave	94,7	95,5	103,8	120,2	129,7	124,7	104,9	80,6	73,0	91,7	104,5	133,6	98,9
Carne Ovino	134,5	129,2	128,1	125,9	119,6	127,2	119,4	123,5	136,5	142,3	135,3	139,0	154,7
Carne Porcino	583,8	519,3	505,3	485,2	462,7	549,8	397,5	383,4	458,2	536,6	525,8	518,3	627,3
Carne Vacuno	1 987,8	1 774,3	1 887,1	1 681,8	1 636,1	1 738,3	1 343,2	1 353,6	1 316,0	1 687,0	1 898,1	1 788,1	2 029,3
Carne Caprino	23,4	23,5	21,5	19,9	19,3	21,9	15,8	18,8	16,8	16,9	17,7	17,5	21,5
Carne Alpaca	1,6	1,3	1,0	0,8	1,2	1,3	1,2	1,4	1,2	1,6	2,0	2,0	2,6
Carne Llama	1,4	1,6	2,4	0,0	0,0	0,0	1,0	1,1	1,0	0,0	0,0	0,0	0,0
Huevo	98,7	106,4	108,8	108,2	103,5	109,0	102,4	92,7	93,1	91,5	90,4	98,3	96,0
Leche	3 173,8	3 088,5	3 003,5	2 806,9	2 858,1	2 997,2	3 987,7	3 615,8	3 940,7	3 778,4	3 756,8	3 588,2	3 967,3
Lana	3,3	0,0	43,5	36,7	47,0	0,0	0,0	1,9	64,0	17,4	11,7	10,2	3,4
<b>FIBRA</b>													<b>FIBRA</b>
Fibra de Alpaca	0,1	0,0	0,1	0,0	0,1	0,1	0,1	0,0	0,1	0,1	0,2	0,2	0,1
Fibra de Llama	0,0	0,0	0,0	0,0	0,0	0,0	0,0	0,0	0,0	0,0	0,0	0,0	0,0

1/ Cifras preliminares

2/ Peso Neto, no de animales en pie.

FUENTE: MINAGRI

ELABORACIÓN: BCRP, Sucursal Huancayo, Departamento de Estudios Económicos.



**ANEXO 2**

**HUÁNUCO: PRODUCCIÓN MINERA METÁLICA 1/**  
(Contenido Fino)

Producción Metálica Concentración	2 014						2 015							Producción Metálica Concentración
	JUL	AGO	SET	OCT	NOV	DIC	ENE	FEB	MAR	ABR	MAY	JUN	JUL	
COBRE (TMF)	150	113	129	120	128	135	95	131	130	105	62	105	131	COBRE (TMF)
PLOMO (TMF)	1 400	957	1 507	1 317	1 455	1 488	1 467	1 728	1 717	1 626	1 022	1 724	1 770	PLOMO (TMF)
ZINC (TMF)	2 436	1 718	2 211	2 259	2 542	2 590	2 430	3 039	2 861	2 503	1 672	2 777	3 215	ZINC (TMF)
PLATA (Kg.f)	6 527	4 338	6 972	5 789	6 324	6 460	5 669	5 279	5 745	4 679	3 347	5 435	5 216	PLATA (kg.f)

1/ Cifras preliminares.

FUENTE: MINEM

ELABORACIÓN: BCRP, Sucursal Huancayo. Departamento de Estudios Económicos



**ANEXO 3**

**HUÁNUCO: EXPORTACIONES FOB POR TIPO DE PRODUCTOS 1/**  
(Millones US\$)

TIPO	2 014						2 015							TIPO
	JUL	AGO	SET	OCT	NOV	DIC	ENE	FEB	MAR	ABR	MAY	JUN	JUL	
<b>Productos Tradicionales</b>	<b>1</b>	<b>5</b>	<b>5</b>	<b>15</b>	<b>0</b>	<b>14</b>	<b>9</b>	<b>1</b>	<b>10</b>	<b>2</b>	<b>8</b>	<b>12</b>	<b>15</b>	<b>Productos Tradicionales</b>
Agrícolas	0	0	1	0	0	1	0	0	0	0	0	0	0	Agrícolas
Mineros	1	4	3	15	0	13	9	1	10	2	8	12	15	Mineros
<b>Productos No Tradicionales</b>	<b>2</b>	<b>2</b>	<b>2</b>	<b>2</b>	<b>1</b>	<b>1</b>	<b>1</b>	<b>1</b>	<b>0</b>	<b>0</b>	<b>1</b>	<b>1</b>	<b>1</b>	<b>Productos No Tradicionales</b>
Agropecuarios	2	2	2	2	0	1	1	1	0	0	1	1	1	Agropecuarios
Pesqueros	0	0	0	0	0	0	0	0	0	0	0	0	0	Pesqueros
Textil	0	0	0	0	0	0	0	0	0	0	0	0	0	Textil
Maderas y papeles, y sus manuf.	0	0	0	0	0	0	0	0	0	0	0	0	0	Maderas y papeles, y sus manuf.
Químicos	0	0	0	0	0	0	0	0	0	0	0	0	0	Químicos
Minerales no metálicos	0	0	0	0	0	0	0	0	0	0	0	0	0	Minerales no metálicos
Sidero - metalúrgicos y joyería	0	0	0	0	0	0	0	0	0	0	0	0	0	Sidero - metalúrgicos y joyería
Metal - mecánicos	0	0	0	0	0	0	0	0	0	0	0	0	0	Metal - mecánicos
Otros no tradicionales	0	0	0	0	0	0	0	0	0	0	0	0	0	Otros no tradicionales
<b>Total Exportaciones</b>	<b>3</b>	<b>7</b>	<b>6</b>	<b>17</b>	<b>1</b>	<b>15</b>	<b>10</b>	<b>2</b>	<b>11</b>	<b>2</b>	<b>9</b>	<b>13</b>	<b>16</b>	<b>Total Exportaciones</b>

1/Cifras Preliminares.

Fuente: SUNAT

Elaboración: BCRP - Sucursal Huancayo.

**ANEXO 4**



**HUÁNUCO: EXPORTACIONES FOB DE PRODUCTOS NO TRADICIONALES 1/**  
(Millones US\$ valor FOB)

TIPO	2 014						2 015							TIPO
	JUL	AGO	SET	OCT	NOV	DIC	ENE	FEB	MAR	ABR	MAY	JUN	JUL	
<b>Agropecuarios</b>	<b>2</b>	<b>2</b>	<b>2</b>	<b>2</b>	<b>0</b>	<b>1</b>	<b>1</b>	<b>1</b>	<b>0</b>	<b>0</b>	<b>1</b>	<b>1</b>	<b>1</b>	<b>Agropecuarios</b>
<b>Cacao</b>	<b>2</b>	<b>2</b>	<b>2</b>	<b>1</b>	<b>0</b>	<b>1</b>	<b>0</b>	<b>1</b>	<b>0</b>	<b>0</b>	<b>1</b>	<b>1</b>	<b>1</b>	<b>Cacao</b>
Chocolate	0	0	0	0	0	0	0	0	0	0	0	0	0	Chocolate
Pasta de cacao	0	0	0	0	0	0	0	0	0	0	0	0	0	Pasta de cacao
Manteca de cacao	0	0	0	0	0	0	0	0	0	0	0	0	0	Manteca de cacao
Cacao en grano y en polvo	0	0	0	0	0	0	0	0	0	0	0	0	0	Cacao en grano y en polvo
Resto de cacao	2	2	1	1	0	1	0	1	0	0	1	1	1	Resto de cacao
Quinoa	0	0	0	0	0	0	0	0	0	0	0	0	0	Quinoa
Tara	0	0	0	0	0	0	0	0	0	0	0	0	0	Tara
Flores y capullos	0	0	0	0	0	0	0	0	0	0	0	0	0	Flores y capullos
Semillas	0	0	0	0	0	0	0	0	0	0	0	0	0	Semillas
Resto	0	0	0	0	0	0	0	0	0	0	0	0	0	Resto
<b>Pesquero</b>	<b>0</b>	<b>0</b>	<b>0</b>	<b>0</b>	<b>0</b>	<b>0</b>	<b>0</b>	<b>0</b>	<b>0</b>	<b>0</b>	<b>0</b>	<b>0</b>	<b>0</b>	<b>Pesquero</b>
Crustaceo y molusco congelado	0	0	0	0	0	0	0	0	0	0	0	0	0	Crustaceo y molusco congelado
Pescado seco	0	0	0	0	0	0	0	0	0	0	0	0	0	Pescado seco
Resto	0	0	0	0	0	0	0	0	0	0	0	0	0	Resto
<b>Textiles</b>	<b>0</b>	<b>0</b>	<b>0</b>	<b>0</b>	<b>0</b>	<b>0</b>	<b>0</b>	<b>0</b>	<b>0</b>	<b>0</b>	<b>0</b>	<b>0</b>	<b>0</b>	<b>Textiles</b>
<b>Maderas y papeles, y sus manuf.</b>	<b>0</b>	<b>0</b>	<b>0</b>	<b>0</b>	<b>0</b>	<b>0</b>	<b>0</b>	<b>0</b>	<b>0</b>	<b>0</b>	<b>0</b>	<b>0</b>	<b>0</b>	<b>Maderas y papeles, y sus manuf.</b>
Madera aserrada	0	0	0	0	0	0	0	0	0	0	0	0	0	Madera aserrada
Tablillas y frisos para parques	0	0	0	0	0	0	0	0	0	0	0	0	0	Tablillas y frisos para parques
Papel	0	0	0	0	0	0	0	0	0	0	0	0	0	Papel
Resto	0	0	0	0	0	0	0	0	0	0	0	0	0	Resto
<b>Químicos</b>	<b>0</b>	<b>0</b>	<b>0</b>	<b>0</b>	<b>0</b>	<b>0</b>	<b>0</b>	<b>0</b>	<b>0</b>	<b>0</b>	<b>0</b>	<b>0</b>	<b>0</b>	<b>Químicos</b>
<b>Minerales no metálicos</b>	<b>0</b>	<b>0</b>	<b>0</b>	<b>0</b>	<b>0</b>	<b>0</b>	<b>0</b>	<b>0</b>	<b>0</b>	<b>0</b>	<b>0</b>	<b>0</b>	<b>0</b>	<b>Minerales no metálicos</b>
<b>Sidero-Metalúrgico y Joyerías</b>	<b>0</b>	<b>0</b>	<b>0</b>	<b>0</b>	<b>0</b>	<b>0</b>	<b>0</b>	<b>0</b>	<b>0</b>	<b>0</b>	<b>0</b>	<b>0</b>	<b>0</b>	<b>Sidero-Metalúrgico y Joyerías</b>
<b>Metal-Mecánicos</b>	<b>0</b>	<b>0</b>	<b>0</b>	<b>0</b>	<b>0</b>	<b>0</b>	<b>0</b>	<b>0</b>	<b>0</b>	<b>0</b>	<b>0</b>	<b>0</b>	<b>0</b>	<b>Metal-Mecánicos</b>
<b>Resto de otros no tradicionales</b>	<b>0</b>	<b>0</b>	<b>0</b>	<b>0</b>	<b>0</b>	<b>0</b>	<b>0</b>	<b>0</b>	<b>0</b>	<b>0</b>	<b>0</b>	<b>0</b>	<b>0</b>	<b>Resto de otros no tradicionales</b>
<b>TOTAL</b>	<b>2</b>	<b>2</b>	<b>2</b>	<b>2</b>	<b>1</b>	<b>1</b>	<b>1</b>	<b>1</b>	<b>0</b>	<b>0</b>	<b>1</b>	<b>1</b>	<b>1</b>	<b>TOTAL</b>

1/ Cifras Preliminares.

FUENTE: SUNAT

ELABORACIÓN: BCRP. Sucursal Huancayo. Departamento de Estudios Económicos.



**ANEXO 5**

**HUÁNUCO: INGRESOS CORRIENTES DEL GOBIERNO CENTRAL**  
(Millones de nuevos soles)

	2 014						2 015							
	JUL	AGO	SET	OCT	NOV	DIC	ENE	FEB	MAR	ABR	MAY	JUN	JUL	
<b>I. INGRESOS TRIBUTARIOS</b>	7	7	8	10	8	9	11	7	9	8	6	8	8	<b>I. INGRESOS TRIBUTARIOS</b>
<b>1). Impuesto a la Renta</b>	5	5	5	6	5	6	7	4	6	5	4	5	5	<b>1). Impuesto a la Renta</b>
Personas Naturales	2	2	1	2	2	2	3	1	2	1	1	1	1	Personas Naturales
Personas Jurídicas	2	3	3	3	3	4	4	3	3	2	2	3	3	Personas Jurídicas
Regularización	0	0	0	1	0	0	0	0	1	2	0	1	1	Regularización
<b>2). Impuesto a las Importaciones</b>	0	0	0	0	0	0	0	0	0	0	0	0	0	<b>2). Impuesto a las Importaciones</b>
<b>3). Impuesto General a las Ventas</b>	1	1	1	2	1	2	2	1	1	1	1	1	1	<b>3). Impuesto General a las Ventas</b>
<b>4). Imp. Selectivo al Consumo (ISC)</b>	0	0	0	0	0	0	0	0	0	0	0	0	0	<b>4). Imp. Selectivo al Consumo (ISC)</b>
<b>5). Otros Ingresos Tributarios</b>	2	1	2	2	2	2	1	1	2	2	1	1	1	<b>5). Otros Ingresos Tributarios</b>
<b>II. INGRESOS NO TRIBUTARIOS</b>	0	0	0	0	0	0	0	0	0	0	0	0	0	<b>II. INGRESOS NO TRIBUTARIOS</b>
<b>TOTAL INGRESOS (I+II)</b>	7	7	8	10	8	9	11	7	9	8	6	8	8	<b>TOTAL INGRESOS (I+II)</b>

Fuente: Superintendencia Nacional de Administración Tributaria - SUNAT

Elaboración: BCRP - Sucursal Huancayo.

**ANEXO 6**



**HUÁNUCO: EJECUCIÓN PRESUPUESTAL DEL GOBIERNO NACIONAL 1/**  
(Millones de nuevos soles)

	2 014						2 015							
	JUL	AGO	SET	OCT	NOV	DIC	ENE	FEB	MAR	ABR	MAY	JUN	JUL	
<b>GASTOS NO FINANCIEROS</b>	<b>49</b>	<b>76</b>	<b>58</b>	<b>76</b>	<b>72</b>	<b>170</b>	<b>65</b>	<b>62</b>	<b>69</b>	<b>69</b>	<b>57</b>	<b>123</b>	<b>83</b>	<b>GASTOS NO FINANCIEROS</b>
<b>a. GASTOS CORRIENTES</b>	<b>36</b>	<b>67</b>	<b>40</b>	<b>65</b>	<b>43</b>	<b>95</b>	<b>57</b>	<b>50</b>	<b>49</b>	<b>58</b>	<b>48</b>	<b>64</b>	<b>57</b>	<b>a. GASTOS CORRIENTES</b>
1. Personal y Obligaciones Sociales	15	11	12	12	11	15	18	14	14	14	13	15	17	1. Personal y Obligaciones Sociales
2. Pensiones y Otras Prest. Sociales	4	4	5	3	3	7	3	3	3	4	3	3	7	2. Pensiones y Otras Prest. Sociales
3. Bienes y Servicios	16	17	14	14	24	23	26	13	23	14	21	13	21	3. Bienes y Servicios
4. Donaciones y Transferencias 2/	0	0	0	0	0	0	10	0	0	0	0	0	0	4. Donaciones y Transferencias
5. Otros Gastos Corrientes	1	35	10	35	5	50	1	20	8	26	10	32	12	5. Otros Gastos Corrientes
<b>b. GASTOS DE CAPITAL</b>	<b>13</b>	<b>9</b>	<b>18</b>	<b>12</b>	<b>29</b>	<b>76</b>	<b>8</b>	<b>13</b>	<b>20</b>	<b>11</b>	<b>9</b>	<b>59</b>	<b>26</b>	<b>b. GASTOS DE CAPITAL</b>
1. Adquisición de Activos No Financieros	13	9	18	12	29	74	8	13	16	8	9	59	20	1. Adquisición de Activos No Financieros
2. Otros gastos de capital 3/	0	0	0	0	0	1	0	0	4	3	0	0	6	2. Otros gastos de capital

1/ Información actualizada al 31 de julio de 2015.

2/ Neto de transferencias intergubernamentales.

3/ Incluye donaciones y transferencias.

FUENTE: Ministerio de Economía y Finanzas

ELABORACIÓN: BCRP, Sucursal Huancayo. Departamento de Estudios Económicos

**ANEXO 7**





**HUÁNUCO: EJECUCIÓN PRESUPUESTAL DEL GOBIERNO REGIONAL 1/**

(Millones de nuevos soles)

	2 014						2 015							
	JUL	AGO	SET	OCT	NOV	DIC	ENE	FEB	MAR	ABR	MAY	JUN	JUL	
<b>GASTOS NO FINANCIEROS</b>	<b>69</b>	<b>97</b>	<b>67</b>	<b>73</b>	<b>87</b>	<b>111</b>	<b>39</b>	<b>56</b>	<b>68</b>	<b>63</b>	<b>62</b>	<b>74</b>	<b>70</b>	<b>GASTOS NO FINANCIEROS</b>
<b>a. GASTOS CORRIENTES</b>	<b>55</b>	<b>46</b>	<b>47</b>	<b>50</b>	<b>60</b>	<b>86</b>	<b>39</b>	<b>38</b>	<b>42</b>	<b>52</b>	<b>48</b>	<b>50</b>	<b>56</b>	<b>a. GASTOS CORRIENTES</b>
1. Personal y Obligaciones Sociales	37	30	30	31	43	53	32	28	29	34	32	33	37	1. Personal y Obligaciones Sociales
2. Pensiones y Otras Prest. Sociales	5	3	3	3	5	7	4	3	3	3	3	3	5	2. Pensiones y Otras Prest. Sociales
3. Bienes y Servicios	13	11	12	13	11	23	3	7	10	12	11	13	13	3. Bienes y Servicios
4. Otros Gastos Corrientes	1	2	2	3	1	3	0	0	0	3	1	1	2	4. Otros Gastos Corrientes
<b>b. GASTOS DE CAPITAL</b>	<b>14</b>	<b>50</b>	<b>20</b>	<b>23</b>	<b>28</b>	<b>25</b>	<b>0</b>	<b>18</b>	<b>26</b>	<b>11</b>	<b>14</b>	<b>25</b>	<b>13</b>	<b>b. GASTOS DE CAPITAL</b>
1. Adquisición de Activos No Financieros	11	49	20	23	28	25	0	18	26	11	13	18	13	1. Adquisición de Activos No Financieros
2. Otros gastos de capital 2/	3	1	0	0	0	0	0	0	0	0	1	7	0	2. Otros gastos de capital

1/ Información actualizada al 31 de julio de 2015.

2/ Incluye donaciones y transferencias.

FUENTE: Ministerio de Economía y Finanzas

ELABORACIÓN: BCRP, Sucursal Huancayo. Departamento de Estudios Económicos



**ANEXO 8**

**HUÁNUCO: EJECUCIÓN PRESUPUESTAL DE LOS GOBIERNOS LOCALES 1/**

(Millones de nuevos soles)

	2 014						2 015							
	JUL	AGO	SET	OCT	NOV	DIC	ENE	FEB	MAR	ABR	MAY	JUN	JUL	
<b>GASTOS NO FINANCIEROS</b>	<b>74</b>	<b>51</b>	<b>51</b>	<b>63</b>	<b>60</b>	<b>106</b>	<b>4</b>	<b>14</b>	<b>44</b>	<b>34</b>	<b>35</b>	<b>37</b>	<b>77</b>	<b>GASTOS NO FINANCIEROS</b>
<b>a. GASTOS CORRIENTES</b>	<b>23</b>	<b>18</b>	<b>20</b>	<b>18</b>	<b>17</b>	<b>33</b>	<b>3</b>	<b>12</b>	<b>17</b>	<b>15</b>	<b>17</b>	<b>19</b>	<b>22</b>	<b>a. GASTOS CORRIENTES</b>
1. Personal y Obligaciones Sociales	4	3	3	3	4	5	2	5	4	3	3	3	4	1. Personal y Obligaciones Sociales
2. Pensiones y Otras Prest. Sociales	3	2	2	2	2	4	0	0	0	1	1	2	3	2. Pensiones y Otras Prest. Sociales
3. Bienes y Servicios	14	12	13	11	11	21	1	7	13	10	12	12	13	3. Bienes y Servicios
4. Donaciones y Transferencias	2	1	1	2	1	3	0	0	0	0	0	1	1	4. Donaciones y Transferencias
5. Otros Gastos Corrientes	0	0	0	0	0	0	0	0	0	0	0	0	0	5. Otros Gastos Corrientes
<b>b. GASTOS DE CAPITAL</b>	<b>51</b>	<b>33</b>	<b>31</b>	<b>45</b>	<b>43</b>	<b>73</b>	<b>1</b>	<b>3</b>	<b>26</b>	<b>19</b>	<b>18</b>	<b>19</b>	<b>55</b>	<b>b. GASTOS DE CAPITAL</b>
1. Adquisición de Activos No Financieros	51	33	31	44	42	73	1	3	26	19	18	19	55	1. Adquisición de Activos No Financieros
2. Otros gastos de capital 2/	0	0	0	1	0	0	0	0	0	0	0	0	1	2. Otros gastos de capital

1/ Información actualizada al 31 de julio de 2015.

2/ Incluye donaciones y transferencias.

FUENTE: Ministerio de Economía y Finanzas

ELABORACIÓN: BCRP, Sucursal Huancayo. Departamento de Estudios Económicos



**ANEXO 9**

**HUÁNUCO: MOROSIDAD 1/**  
(En porcentajes)

ENTIDADES FINANCIERAS	2 014							2 015						ENTIDADES FINANCIERAS
	JUN	JUL	AGO	SET	OCT	NOV	DIC	ENE	FEB	MAR	ABR	MAY	JUN	
<b>I. BANCA MÚLTIPLE</b>	<b>3,3</b>	<b>3,5</b>	<b>3,9</b>	<b>3,7</b>	<b>3,8</b>	<b>3,6</b>	<b>3,7</b>	<b>3,8</b>	<b>3,6</b>	<b>3,6</b>	<b>4,0</b>	<b>4,1</b>	<b>4,3</b>	<b>I. BANCA MÚLTIPLE</b>
<b>II. INSTITUCIONES NO BANCARIAS</b>														<b>II. INSTITUCIONES NO BANCARIAS</b>
Financieras	4,7	4,7	4,8	4,6	4,5	4,4	4,3	4,4	4,6	4,6	4,6	4,5	4,6	Financieras
Cajas Municipales	6,3	6,6	6,7	6,5	6,3	6,1	5,3	6,4	5,9	5,9	6,1	6,2	5,6	Cajas Municipales
Cajas Rurales	48,0	50,4	52,1	46,0	39,2	37,1	35,0	33,6	30,2	31,8	36,0	36,0	34,5	Cajas Rurales
EDPYMEs	4,3	4,6	4,5	4,3	3,3	3,6	3,6	4,2	4,0	4,3	4,7	4,0	4,2	EDPYMEs
<b>III. ENTIDADES ESTATALES</b>														<b>III. ENTIDADES ESTATALES</b>
Banco de la Nación 2/	1,1	1,1	1,1	1,1	1,1	1,1	1,1	1,2	1,2	1,1	1,1	1,1	1,2	Banco de la Nación 2/
Agrobanco 3/	2,4	2,8	2,8	3,5	3,2	3,1	2,8	2,9	3,1	3,2	3,2	3,4	3,3	Agrobanco 3/
<b>TOTAL</b>	<b>4,1</b>	<b>4,3</b>	<b>4,5</b>	<b>4,4</b>	<b>4,3</b>	<b>4,2</b>	<b>4,0</b>	<b>4,3</b>	<b>4,2</b>	<b>4,1</b>	<b>4,3</b>	<b>4,4</b>	<b>4,4</b>	<b>TOTAL</b>

1/ Cifras preliminares.

2/ Sólo considera los créditos de consumo e hipotecario.

3/ No considera los créditos a las demás empresas del sector.

FUENTE: Superintendencia de Banca, Seguros y AFP

ELABORACIÓN: BCRP, Sucursal Huancayo. Departamento de Estudios Económicos